

ΑΤΕΙ ΚΑΛΑΜΑΤΑΣ
ΣΧΟΛΗ: ΔΙΟΙΚΗΣΗΣ ΚΑΙ ΟΙΚΟΝΟΜΙΑΣ
ΤΜΗΜΑ: ΧΡΗΜΑΤΟΟΙΚΟΝΟΜΙΚΗΣ ΚΑΙ ΕΛΕΓΚΤΙΚΗΣ

ΤΡΟΦΙΜΑ ΚΑΙ ΠΟΤΑ

**ΘΕΜΑ: « ΑΝΑΛΥΣΗ ΤΩΝ ΒΑΣΙΚΩΝ ΟΙΚΟΝΟΜΙΚΩΝ ΜΕΓΕΘΩΝ
ΕΠΙΛΕΓΜΕΝΩΝ ΕΙΣΗΓΜΕΝΩΝ ΣΤΟ ΧΡΗΜΑΤΙΣΤΗΡΙΟ ΑΞΙΩΝ
ΑΘΗΝΩΝ, ΕΤΑΙΡΕΙΩΝ ΤΟΥ ΚΛΑΔΟΥ ΤΡΟΦΙΜΩΝ ΚΑΙ ΠΟΤΩΝ. »**

ΕΠΙΒΛΕΠΩΝ ΚΑΘΗΓΗΤΗΣ: ΗΛΙΑΣ Α. ΜΑΚΡΗΣ

ΟΙ ΣΠΟΥΔΑΣΤΡΙΕΣ: ΑΡΑΧΩΒΙΤΗ ΣΤΑΜΑΤΙΝΑ, ΛΑΝΟΥ ΑΡΕΤΗ

ΚΑΛΑΜΑΤΑ, ΝΟΕΜΒΡΙΟΣ 2009

ΠΕΡΙΕΧΟΜΕΝΑ

ΠΕΡΙΕΧΟΜΕΝΑ.....	2-3
ΚΕΦΑΛΑΙΟ 1:.....	4-8
1.1 Περίληψη.....	4
1.2 Κανόνες εισαγωγείς στις αγορές του Χ.Α.....	4
1.2.1.1. Προϋποθέσεις Κατηγορία Μεσαίας & Μικρής Κεφαλαιοποίησης	4-8
1.2.1.2. Προϋποθέσεις Κατηγορίας Μεγάλης Κεφαλαιοποίησης	8
ΚΕΦΑΛΑΙΟ 2: Η ΕΥΡΩΠΑΪΚΗ ΒΙΟΜΗΧΑΝΙΑ ΤΡΟΦΙΜΩΝ-ΠΟΤΩΝ	9-10
2.1 Διάρθρωση της Ευρωπαϊκής Βιομηχανίας Τροφίμων-Ποτών.....	9
2.2 Η δραστηριότητα του κλάδου	9-10
ΚΕΦΑΛΑΙΟ 3: Η ΕΛΛΗΝΙΚΗ ΒΙΟΜΗΧΑΝΙΑ ΤΡΟΦΙΜΩΝ-ΠΟΤΩΝ	11-15
3.1 Τα βασικά χαρακτηριστικά του κλάδου και οι πρόσφατες εξελίξεις	11-12
3.2 Οι προκλήσεις που αντιμετωπίζει ο κλάδος τροφίμων και ποτών – προτάσεις	12-15
ΚΕΦΑΛΑΙΟ 4: ΕΜΠΕΙΡΙΚΗ ΚΛΑΔΙΚΗ ΜΕΛΕΤΗ	16-21
4.1 Επιλογή δείγματος	16-17
4.2 Περιγραφικά στοιχεία	17-21
4.2.1 Χαρακτηριστικών εταιρειών του δείγματος	17-18
4.2.2 Γεωγραφική κατανομή.....	18-19
4.2.3 Τομέας δραστηριότητας.....	19-20
4.2.4 Χρόνος λειτουργίας των επιχειρήσεων.....	20-21
4.2.5 Απασχόληση	21
ΚΕΦΑΛΑΙΟ 5: ΟΙΚΟΝΟΜΙΚΗ ΑΝΑΛΥΣΗ- ΑΠΟΤΕΛΕΣΜΑΤΑ	22-36
5.1 Συγκεντρωτικά στοιχεία ισολογισμού	22

5.2 Πάγιο ενεργητικό	23-25
5.2.1 Διαχρονική μεταβολή των καθαρών παγίων	23-25
5.3 Κύκλος εργασιών (πωλήσεις)	26-28
5.3.1 Διαχρονική μεταβολή των καθαρών πωλήσεων	26-28
5.4 Σύνολο ενεργητικού	29-31
5.4.1 Διαχρονική μεταβολή του σύνολο του ενεργητικού	29-31
5.5 Ίδια κεφάλαια	32-34
5.5.1 Διαχρονική μεταβολή των ιδίων κεφαλαίων	32-34
5.6 Καθαρών κερδών	34-36
5.6.1 Διαχρονική μεταβολή των καθαρών κερδών	34-36
ΚΕΦΑΛΑΙΟ 6: ΕΜΠΕΙΡΙΚΗ ΕΡΕΥΝΑ.....	37-58
6.1 Καθαρά πάγια	37-39
6.1.1 Καθαρά πάγια και Σύνολο ενεργητικού	39-40
6.1.2 Καθαρά πάγια και Πωλήσεις	40-41
6.2 Καθαρές πωλήσεις	41-43
6.2.1 Καθαρές πωλήσεις και Σύνολο ενεργητικού	44-45
6.3 Καθαρά κέρδη.....	45-47
6.3.1 Καθαρά κέρδη και Καθαρές πωλήσεις	47-48
6.4 Σχέση κερδών και Πωλήσεων	48-53
6.4.1 Αριθμοδείκτης καθαρού κέρδους	48-50
6.4.2 Μεταβολή του αριθμοδείκτη καθαρών κερδών	50-53
6.5 Σχέση μεταξύ παγίων και πωλήσεων.....	53-58
6.5.1 Αριθμοδείκτης ταχύτητας κυκλοφορίας παγίων	53-55
6.5.2 Μεταβολή ταχύτητας κυκλοφορίας παγίων.....	55-58
ΚΕΦΑΛΑΙΟ 7: Συμπεράσματα	59
ΒΙΒΛΙΟΓΡΑΦΙΑ.....	60
ΠΑΡΑΡΤΗΜΑΤΑ Α΄	61-82
ΠΑΡΑΡΤΗΜΑΤΑ Β΄.....	83-102

1. Εισαγωγή

1.1 Περίληψη

Στην παρούσα πτυχιακή εργασία εξετάζεται η εξέλιξη των μεγαλύτερων επιχειρήσεων που δραστηριοποιούνται στον κλάδο τροφίμων και ποτών για τη χρονική περίοδο 1999-2004. Ως κριτήριο, ότι είναι εισηγμένες στο Χρηματιστήριο Αθηνών Αξιών και η νομική μορφή των εταιρειών.

Έτσι, προέκυψε ένα δείγμα 21 εταιρειών που μελετώνται με βάση τα χαρακτηριστικά που προσδιορίζουν τη φυσιογνωμία τους (τομέας δραστηριότητας, έτος ίδρυσης, απασχόληση) καθώς και τα κυρία οικονομικά τους μεγέθη (καθαρά πάγια, κύκλος εργασιών, σύνολο ενεργητικού, ίδια κεφάλαια, κέρδη προ φορών)

Σκοπός αυτής της εμπειρικής κλαδικής έρευνας είναι ο εντοπισμός, η καταγραφή και η ερμηνεία των παραγόντων που επηρεάζουν την επενδυτική δραστηριότητα και την επιτυχημένη ή μη πορεία των επιχειρήσεων όσον αφορά τις πωλήσεις και τα κέρδη.

Να εκφράσουμε τις θερμές μας ευχαριστίες στον καθηγητή κ. Ηλία Α. Μακρή για τη συνεχή καθοδήγηση της εργασίας με την παροχή των αναγκαίων στοιχείων, και τις εύστοχες παρατηρήσεις πάνω στα εμπειρικά αποτελέσματα μας .

1.2 Κανόνες εισαγωγής στις αγορές του Χ.Α.

1.2.1 Προϋποθέσεις εισαγωγής μετοχών και ένταξης σε κατηγορίες

1.2.1.1. Προϋποθέσεις Κατηγορία Μεσαίας & Μικρής Κεφαλαιοποίησης

Για την πρωτογενή εισαγωγή μετοχών στην Αγορά Αξιών και την ένταξή τους στην Κατηγορία Μεσαίας και Μικρής Κεφαλαιοποίησης πρέπει, επιπλέον των προϋποθέσεων του ν.3371/2005, να πληρούνται σωρευτικά και οι παρακάτω προϋποθέσεις:

I. Ίδια Κεφάλαια

Τα ίδια κεφάλαια του εκδότη πρέπει να είναι κατά την υποβολή της αίτησης εισαγωγής τουλάχιστον τρία εκατομμύρια (3.000.000) ευρώ, σε ενοποιημένη βάση ή, σε περίπτωση που δεν ενοποιούνται άλλες εταιρίες, σε ατομική βάση. Η προϋπόθεση αυτή δεν ισχύει για την εισαγωγή συμπληρωματικής σειράς μετοχών της ίδιας κατηγορίας με τις ήδη εισηγμένες.

II. Οικονομικές καταστάσεις

(1) Ο εκδότης πρέπει να έχει δημοσιεύσει ή καταθέσει προς δημοσίευση, σύμφωνα με τα προβλεπόμενα στην κείμενη νομοθεσία, τις ετήσιες οικονομικές καταστάσεις του για τις τρεις (3) τουλάχιστον οικονομικές χρήσεις που προηγούνται της αίτησης εισαγωγής. Για αλλοδαπούς εκδότες η δημοσίευση πρέπει να διενεργείται σύμφωνα με τα Δ.Λ.Π./Δ.Π.Χ.Π. ή, προκειμένου για εκδότες τρίτης χώρας, και με άλλα ισοδύναμα λογιστικά πρότυπα (όπως ενδεικτικά με τα US GAAP) κατά τις κείμενες διατάξεις.

(2) Οι οικονομικές καταστάσεις πρέπει να είναι ελεγμένες από ορκωτό ελεγκτή. Αν η εταιρεία καταρτίζει και ενοποιημένες οικονομικές καταστάσεις, ισχύει το ίδιο και για τις καταστάσεις αυτές, αλλά και για τις καταστάσεις των εταιριών που περιλαμβάνονται στην ενοποίηση, με βάση τη μέθοδο της ολικής ενσωμάτωσης, της τελευταίας πριν την υποβολή της αίτησης δημοσιευμένης χρήσης.

(3) Εκδότες που έχουν δημοσιεύσει οικονομικές καταστάσεις για λιγότερες των τριών χρήσεων εισάγονται μόνον ύστερα από έγκριση της Επιτροπής Κεφαλαιαγοράς.

III. Κερδοφορία

(1) Ο εκδότης πρέπει να εμφανίζει κατ' ελάχιστον κέρδη προ φόρων και δικαιωμάτων μειοψηφίας τριετίας ύψους τεσσάρων εκατομμυρίων (4.000.000) ευρώ και όχι λιγότερα από ένα εκατομμύριο (1.000.000) ευρώ ανά έτος, ή EBITDA (κέρδη προ φόρων, χρηματοδοτικών, επενδυτικών, αποτελεσμάτων και αποσβέσεων) τριετίας τουλάχιστον έξι εκατομμυρίων (6.000.000) ευρώ και όχι λιγότερο από ένα εκατομμύριο πεντακόσιες χιλιάδες (1.500.000) ευρώ ανά έτος, σε ενοποιημένη βάση ή σε ατομική, εφόσον δεν ενοποιεί άλλες εταιρίες.

(2) Η προϋπόθεση της προηγούμενης παραγράφου δεν εφαρμόζεται:

α) στους εκδότες οι οποίοι δυνάμει ειδικών διατάξεων υποχρεούνται να υποβάλουν αίτηση εισαγωγής στο Χ.Α. εντός ορισμένου χρονικού διαστήματος και σε αυτούς που λαμβάνουν έγκριση από την Επιτροπή Κεφαλαιαγοράς

β) στους εκδότες με κεφαλαιοποίηση (εκτιμώμενη τιμή εισαγωγής επί τον αριθμό των μετοχών προς εισαγωγή κατά τον χρόνο λήψης της απόφασης για την εισαγωγή) άνω των τριακοσίων εκατομμυρίων (300.000.000) ευρώ, μετά από απόφαση του Χ.Α.

γ) για την εισαγωγή συμπληρωματικής σειράς μετοχών της ίδιας κατηγορίας με τις ήδη εισηγμένες δ) στους εκδότες με μετοχές δευτερογενώς εισαγόμενες στην Αγορά Αξιών του Χ.Α. μετά από απόφαση του Χ.Α.

IV. Διασπορά

(1) Ο εκδότης πρέπει να έχει επαρκή διασπορά των μετοχών του στο κοινό, το αργότερο κατά το χρόνο λήψης της απόφασης για την εισαγωγή τους. Η διασπορά θεωρείται επαρκής στις παρακάτω περιπτώσεις:

α) όταν οι μετοχές που πρόκειται να εισαχθούν είναι κατανεμημένες στο ευρύ κοινό σε ποσοστό τουλάχιστον είκοσι πέντε τοις εκατό (25%) του συνόλου των μετοχών της ίδιας κατηγορίας και ειδικότερα κατανέμονται σε τουλάχιστον δύο χιλιάδες (2.000) πρόσωπα από τα οποία κανένα δεν κατέχει ποσοστό μεγαλύτερο του δύο τοις εκατό (2%) του συνόλου των μετοχών των οποίων ζητείται η εισαγωγή, ή

β) όταν, για εκδότες με κεφαλαιοποίηση τουλάχιστον ίση ή μεγαλύτερη του ενός δισεκατομμυρίου (1.000.000.000) ευρώ, κατανέμονται μετοχές κατά ποσοστό τουλάχιστον δεκαπέντε τοις εκατό (15%) του συνόλου των μετοχών σε δέκα χιλιάδες (10.000) τουλάχιστον πρόσωπα από τα οποία κανένα δεν κατέχει ποσοστό μεγαλύτερο του δύο τοις εκατό (2%) του συνόλου των μετοχών των οποίων ζητείται η εισαγωγή.

Ειδικά και προκειμένου για τις Α.Ε.Ε.Χ., ο ελάχιστος αριθμός των προσώπων, στα οποία γίνεται η κατανομή μετοχών σύμφωνα με τις προηγούμενες περιπτώσεις α) και β), είναι τριακόσια (300).

(2) Για την εκτίμηση της επάρκειας της διασποράς δεν λαμβάνονται υπόψη τα ποσοστά μετοχικού κεφαλαίου του εκδότη που κατέχουν: μέλη του Διοικητικού Συμβουλίου του, διευθυντικά στελέχη αυτού, συγγενείς πρώτου βαθμού των υφιστάμενων μετόχων, που κατέχουν άμεσα ή έμμεσα ποσοστό τουλάχιστον πέντε τοις εκατό (5%) του μετοχικού κεφαλαίου του, και των διευθυντικών στελεχών του, ή υφιστάμενοι μέτοχοι που απέκτησαν μετοχές κατά το ημερολογιακό έτος που προηγείται της υποβολής της αίτησης, εκτός αν πρόκειται για θεσμικούς επενδυτές ή εταιρίες επιχειρηματικών συμμετοχών.

(3) Επιτρέπεται κατ' εξαίρεση η εισαγωγή μετοχών στην Αγορά Αξιών χωρίς να έχει πραγματοποιηθεί επαρκής διασπορά των μετοχών στο ευρύ κοινό κατά το χρόνο λήψης της απόφασης για την εισαγωγή τους, εφόσον έχει επιτευχθεί διασπορά σε ποσοστό τουλάχιστον πέντε τοις εκατό (5%) και εφόσον για την επίτευξη της διασποράς μετά την εισαγωγή χρησιμοποιηθεί η διαδικασία.

(4) Εάν οι μετοχές του εκδότη τυγχάνουν διαπραγμάτευσης ήδη σε άλλες, εκτός Ελλάδος, οργανωμένες αγορές κρατών μελών της Ε.Ε. ή τρίτων χωρών ή πρόκειται να εισαχθούν προ διαπραγμάτευση παράλληλα και σε άλλες τέτοιες αγορές, για την πλήρωση του κριτηρίου διασποράς της λαμβάνεται υπόψη και η υφιστάμενη διασπορά στις σχετικές αγορές ή η διασπορά που θα επιτευχθεί στις σχετικές αγορές, αντίστοιχα. Στις περιπτώσεις αυτές, πρέπει σύμφωνα με τα στοιχεία του Σ.Α.Τ. να έχουν κατανεμηθεί εντός της ελληνικής επικράτειας μετοχές κατά ποσοστό τουλάχιστον πέντε τοις εκατό (5%) του συνόλου των μετοχών σε εκατό (100) πρόσωπα από τα οποία κανένα δεν πρέπει να κατέχει ποσοστό μεγαλύτερο του δύο τοις εκατό (2%) του συνόλου των μετοχών των οποίων ζητείται η εισαγωγή.

(5) Κατά την εισαγωγή συμπληρωματικής σειράς μετοχών της ίδιας κατηγορίας με τις ήδη εισηγμένες, το Χ.Α. κρίνει το επαρκές της διασποράς των μετοχών στο κοινό σύμφωνα με τα ειδικότερα οριζόμενα.

V. Φορολογικός έλεγχος

Ο εκδότης πρέπει να έχει ελεγχθεί φορολογικά, για όλα τα φορολογικά αντικείμενα, για όλες τις χρήσεις για τις οποίες έχουν δημοσιευθεί, κατά το χρόνο υποβολής της αίτησης, οι ετήσιες οικονομικές του καταστάσεις, πλην της τελευταίας. Αν ο εκδότης υποχρεούται να καταρτίζει ενοποιημένες οικονομικές καταστάσεις, η υποχρέωση φορολογικού ελέγχου καταλαμβάνει και τις εταιρίες

που όφειλαν να περιληφθούν στην τελευταία πριν την υποβολή της αίτηση ενοποίηση, με βάση τη μέθοδο της ολικής ενσωμάτωσης για τις χρήσεις στις οποίες καταρτίζονται ενοποιημένες οικονομικές καταστάσεις πλην της τελευταίας. Αν ο εκδότης ή η εταιρία που κατά τα προηγούμενα εδάφια πρέπει να ελεγχθεί φορολογικά δεν εδρεύει στην Ελλάδα, ο έλεγχος διενεργείται από αναγνωρισμένο ελεγκτικό και λογιστικό όικο διεθνούς κύρους, ο οποίος συντάσσει ειδική έκθεση για τις τυχόν φορολογικές της υποχρεώσεις

1.2.1.2. Προϋποθέσεις Κατηγορίας Μεγάλης Κεφαλαιοποίησης

Για την πρωτογενή εισαγωγή μετοχών στην Αγορά Αξιών και την ένταξή τους στην Κατηγορία Μεγάλης Κεφαλαιοποίησης πρέπει να πληρούνται όλες οι προϋποθέσεις της § 3.1.2.1. και επιπλέον οι ακόλουθες προϋποθέσεις, οι οποίες υπολογίζονται σε ενοποιημένη ή ατομική βάση, ανάλογα με την περίπτωση:

I. Ίδια κεφάλαια

Τα ίδια κεφάλαια του εκδότη πρέπει να είναι κατά την υποβολή της αίτησης εισαγωγής τουλάχιστον δεκαπέντε εκατομμύρια (15.000.000) ευρώ.

II. Κερδοφορία

Ο εκδότης πρέπει να εμφανίζει κατ' ελάχιστον κέρδη προ φόρων τριετίας ύψους δώδεκα εκατομμυρίων (12.000.000) ευρώ και όχι λιγότερα από τρία εκατομμύρια (3.000.000) ευρώ ανά έτος, ή EBITDA τριετίας τουλάχιστον δεκαέξι εκατομμυρίων (16.000.000) ευρώ και όχι λιγότερα από τέσσερα εκατομμύρια (4.000.000) ευρώ ανά έτος.

III. Κεφαλαιοποίηση

Η συνολική κεφαλαιοποίηση του εκδότη πρέπει να είναι τουλάχιστον εκατόν πενήντα εκατομμύρια (150.000.000) ευρώ, όπως διαμορφώνεται με βάση τη μικρότερη τιμή του εύρους τιμών της δημόσιας προσφοράς.

2. Η Ευρωπαϊκή βιομηχανία τροφίμων και ποτών

2.1 Διάρθρωση της Ευρωπαϊκής βιομηχανίας τροφίμων και ποτών

Η βιομηχανία τροφίμων-ποτών διαδραματίζει βασικό ρόλο στην πορεία της βιομηχανικής δραστηριότητας και στην ευρύτερη οικονομική ανάπτυξη της ευρωπαϊκής ένωσης.(E.E.). Αποτελεί το μεγαλύτερο κλάδο της μεταποίησης στην E.E., καθώς πραγματοποιεί το 12.9% του συνολικού κύκλου εργασιών της μεταποίησης (πάνω από 800δισ), είναι ο μεγαλύτερος εργοδότης του μεταποιητικού τομέα με 4,6 εκατομμύρια εργαζόμενους σε περίπου 308.270 επιχειρήσεις πανευρωπαϊκά , ενώ συνεισφέρει περίπου στο 1.8% του ΑΕΠ της E.E.-25.Επιπλέον, σε τουλάχιστον 10 χώρες, ο κλάδος τροφίμων-ποτών κυριαρχεί σε όρους παραγωγής, απασχόλησης και αριθμού επιχειρήσεων

Τη δεκαετία 1996-2006 το προϊόν του κλάδου μεγεθύνεται με μέσο ετήσιο ρυθμό της τάξης του 1,5% έναντι 2,1% στο σύνολο της βιομηχανίας. Επιπλέον, η μείωση της απασχόλησης με μέσο ετήσιο ρυθμό 0.6% είναι μικρότερη της υποχώρησης στο σύνολο της βιομηχανίας (1,3% ετησίως), γεγονός που σημαίνει ότι η μείωση των θέσεων εργασίας σε αυτόν τον κλάδο-στο πλαίσιο της γενικότερης τάσης μείωσης της απασχόλησης στο δευτερογενή τομέα της οικονομίας- είναι ηπιότερη σε σχέση με άλλους κλάδους της μεταποίησης.

2.2 Δραστηριότητα του κλάδου

Χαρακτηριστικό του ευρωπαϊκού κλάδου είναι ο δεισμός του, καθώς σε αυτόν δραστηριοποιείται ένα πλήθος πολύ μικρών και μικρομεσαίων επιχειρήσεων, αλλά ταυτόχρονα και πολυεθνικοί κολοσσοί. Οι πρώτες, αποτελώντας τη συντριπτική πλειονότητα αριθμητικά (πάνω από 99%), συγκεντρώνουν το 47,8% του κύκλου εργασιών, απασχολούν το 61,3% του συνόλου των εργαζομένων και παράγουν προϊόντα κυρίως για λογαριασμό των μεγάλων βιομηχανιών. Από την άλλη πλευρά, οι μεγάλες πολυεθνικές, αν και αντιπροσωπεύουν αριθμητικά μόνο το 0,9% συνεισφέρουν το 52.2% του κύκλου εργασιών και το 53.8% της προστιθέμενης αξίας και απορροφούν το 38.7% της απασχόλησης. Γενικά οι μεγαλύτερες επιχειρήσεις διαδραματίζουν σημαντικότερο ρόλο σε αυτόν τον κλάδο, σε σχέση με άλλες βιομηχανίες, όπου ο ρόλος των μικρότερων επιχειρήσεων είναι πιο αυξημένος.

Οι προκλήσεις που αντιμετωπίζει η ευρωπαϊκή βιομηχανία τροφίμων-ποτών είναι αρκετές και ποικίλες. Καταρχάς η ευρωπαϊκή παραγωγή τροφίμων και ποτών παρουσιάζει αργό ρυθμό ανάπτυξης, σε σύγκριση όχι μόνο με τις εκρηκτικά αναπτυσσόμενες Βραζιλία και Κίνα, αλλά και σε σχέση με τις ΗΠΑ, ενώ υστερεί σε παραγωγικότητα εργασίας και σε προστιθέμενη αξία.

Άλλωστε το καταναλωτικό πρότυπο μεταβάλλεται καθώς αν και το πλήθος των ευρωπαϊκών καταναλωτών είναι σχετικά σταθερό, η σύνθεσή του αλλάζει προς μεγαλύτερες ηλικίες. Το γεγονός αυτό επηρεάζει τη ζήτηση για συγκεκριμένα είδη τροφίμων και ποτών και κατά συνέπεια καθοδηγεί την παραγωγή, το μάρκετινγκ και την καινοτομία στον κλάδο σε συγκεκριμένη κατεύθυνση.

Περισσότερα μονομελή νοικοκυριά, εργαζόμενα ζευγάρια με λιγότερο χρόνο για προετοιμασία γευμάτων, απομάκρυνση από την κλασική μεσογειακή διαίτα, αλλά και αυξημένη ευαισθησία στα ζητήματα υγείας (οικολογική παραγωγή, μεταλλαγμένα, κτλ) αποτελούν αλλαγές στις οποίες η βιομηχανία τροφίμων πρέπει να αντιδρά εγκαίρως ώστε να προχωρά σε αναδιοργάνωση της παραγωγής και του τρόπου διάθεσης των προϊόντων της.

Άρα οι τεχνολογικές εξελίξεις που επηρεάζουν τις διαδικασίες παραγωγής και διάθεσης των προϊόντων, η ανάγκη για καινοτομία και επενδύσεις σε E&A όχι μόνο από τις μεγάλες επιχειρήσεις, τα γενικότερα μεταλλαγμένα προϊόντα και οι σχετικοί αυστηρά έλεγχοι αποτελούν επίσης σημαντικές προκλήσεις για την ευρωπαϊκή βιομηχανία.

Συνεπώς η βιομηχανία τροφίμων-ποτών δέχεται σημαντικές πιέσεις από τον παγκόσμιο ανταγωνισμό αλλά και από τις εξελίξεις της εποχής. Το γεγονός αυτό απαιτεί μεταρρυθμίσεις της ευρωπαϊκής νομοθεσίας, κυρίως όσον αφορά στον αγροτικό τομέα, αλλά και στη διαδικασία ελέγχου και έγκριση νέων τροφίμων και σήμανσης (labeling). Στόχος των μεταρρυθμίσεων αυτών θα πρέπει να είναι η αύξηση της ανταγωνιστικότητας των αγροτικών πρώτων υλών και άρα των τελικών προϊόντων. Παράλληλα το επίκεντρο της προσοχής της βιομηχανίας θα πρέπει να συνεχίσει να είναι η παραγωγή υψηλής ποιότητας αγροτικών προϊόντων, μιας και τα προϊόντα αυτά αποτελούν τη βάση ευρωπαϊκής διατροφικής αλυσίδας και το σημαντικότερο ίσως πλεονέκτημα της ευρωπαϊκής γεωργίας.

3. Η ΕΛΛΗΝΙΚΗ ΒΙΟΜΗΧΑΝΙΑ ΤΡΟΦΙΜΩΝ ΚΑΙ ΠΟΤΩΝ

3.1 Τα βασικά χαρακτηριστικά του κλάδου και οι πρόσφατες εξελίξεις

Η βιομηχανία τροφίμων-ποτών κατέχει κυρίαρχη θέση στην ελληνική μεταποίηση. Αποτελεί τον κλάδο με την υψηλότερη συμβολή σε όλα τα βασικά μεγέθη της μεταποίησης, όπως οι πωλήσεις, η προστιθέμενη αξία, ο αριθμός επιχειρήσεων και η απασχόληση. Καλύπτει το 25% των συνολικών κεφαλαίων, παράγει το 24% της συνολικής προστιθέμενης αξίας και απασχολεί πάνω από το 22% των απασχολουμένων στο σύνολο του μεταποιητικού τομέα.

Στον κλάδο, δραστηριοποιούνται περίπου 14.000 επιχειρήσεις (24% περίπου του συνόλου της μεταποίησης) και κατά μέσο όρο εργάζονται 61 άτομα ανά επιχείρηση. Η συντριπτική πλειοψηφεί των επιχειρήσεων αυτών είναι μικρές, με προσωπικό μέχρι 50 άτομα, ωστόσο η συμμετοχή τους στις συνολικές πωλήσεις και στα καθαρά αποτελέσματα είναι μικρή.

Η παραγωγή του κλάδου τροφίμων-ποτών φαίνεται να ακολουθεί γενικά τις τάσεις του αντιστοίχου ευρωπαϊκού κλάδου. Σε σχέση με το σύνολο της ελληνικής μεταποίησης ο κλάδος αναπτύσσεται ταχύτερα: Από το 1995 έως το 2005 η παραγωγή του κλάδου αυξήθηκε κατά 20,6% σε σύγκριση με άνοδο 11,7% του συνόλου της βιομηχανίας. Το 2005 η πορεία της παραγωγικής δραστηριότητας ήταν πτωτική, όπως άλλωστε και στο σύνολο της μεταποίησης.

Τα τελευταία χρονιά ο κλάδος είναι στο σύνολο του κερδοφόρος. Ο αριθμός των κερδοφόρων επιχειρήσεων είναι περίπου διπλάσιος των ζημιωγόνων και συνεχώς αυξάνεται. Ανά κατηγορία μεγέθους οι χρηματοοικονομικές επιδόσεις διαφέρουν. Το μέγεθος της επιχείρησης παίζει μεν καθοριστικό ρόλο, ωστόσο πρέπει να σημειωθεί ότι « πυρήνες υγείας» υπάρχουν σε όλες τις κατηγορίες μεγέθους. Εντοπίζονται

δηλαδή υποσύνολα επιχειρήσεων που έχουν σταθερά ικανοποιητική πορεία, είναι αποδοτικές και αποτελεσματικές, ανεξαρτήτως μεγέθους.

Οι διαφορές μεταξύ της ελληνικής και ευρωπαϊκής βιομηχανίας εντοπίζονται κυρίως στο μέγεθος, στην αποδοτικότητα και την παραγωγικότητα της μέσης επιχείρησης αλλά και στο συσχετισμό μικρών, μεσαίων και μεγάλων επιχειρήσεων. Η ελληνική επιχείρηση π.χ. απασχολεί κατά μέσο όρο 60 άτομα όταν η αντίστοιχη στην Ελλάδα είναι αρκετά χαμηλότερες της μέσης ευρωπαϊκής. Οι διαφορές αυτές εξηγούνται, εν μέρει, από τη διάρθρωση της Ελληνικής βιομηχανίας τροφίμων-ποτών, η οποία εμφανίζει υψηλή συμμετοχή μικρών επιχειρήσεων στην δομή της, φαινόμενο που χαρακτηρίζει γενικά τις χώρες της Νοτιάς Ευρώπης .

Η ελληνική αγορά ειδών διατροφής χαρακτηρίζεται από μια κοινή τάση με αυτή των περισσότερων ευρωπαϊκών χωρών: Το μερίδιο της καταναλωτικής δαπάνης, που διοχετεύεται σε είδη διατροφής ακολουθεί πτωτική πορεία, στοιχείο που ουσιαστικά σημαίνει ότι από την μελλοντική άνοδο της ιδιωτικής κατανάλωσης τα είδη διατροφής θα απορροφούν ένα μειούμενο ποσοστό.

3.2 Οι προκλήσεις που αντιμετωπίζει ο κλάδος τροφίμων και ποτών – προτάσεις

1. Εξωστρέφεια

- Με βάση τη διάρθρωση της ζήτησης είναι βάσιμο να προβλεφθεί ότι οι μελλοντικές εξελίξεις στον κλάδο τροφίμων-ποτών θα είναι θετικές, στο βαθμό που οι επιχειρήσεις θα διευρύνουν την εξωστρέφεια τους, βελτιώνοντας την ανταγωνιστική τους θέση στις αγορές του εξωτερικού και κατευθύνοντας προς αυτές ένα μεγαλύτερο μέρος της παραγωγής τους. Κι αυτό διότι η μεγέθυνση της εγχωρίας αγοράς θα επιβραδυνθεί, ενώ είναι ενδεχόμενο να υπάρξουν και απώλειες από την εισαγωγική διεύθυνση. Συνεπώς, η ανάπτυξη του κλάδου θα καθορισθεί σε μεγάλο

βαθμό από τις αγορές του εξωτερικού, οι οποίες θεωρητικά προσφέρουν απεριόριστες δυνατότητες.

- Για να γίνουν πιο εξωστρεφείς οι ελληνικές επιχειρήσεις πρέπει να προβληθεί στις αγορές του εξωτερικού μια νέα εικόνα των ελληνικών προϊόντων, τα οποία ενώ χαρακτηρίζονται από ποιότητα και μοναδικότητα δεν έχουν την ανάλογη προβολή.

2. Συνεργασία με το λιανικό εμπόριο

- Η αγορά των τροφίμων και ποτών είναι ταχέως αναπτυσσόμενη, χαρακτηρίζεται από ένα παγκοσμιοποιημένο περιβάλλον, διαρκώς εξελισσόμενες τεχνολογίες, μεταβαλλόμενες απαιτήσεις των καταναλωτών ως προς την ποιότητα και τα χαρακτηριστικά των προϊόντων, αλλά και αυξανόμενη ανάγκη για ποιοτικότερα και ασφαλέστερα προϊόντα σε πιο προσιτές τιμές. Το πλαίσιο αυτό επιβάλλει την εντονότερη συνεργασία παραγωγών και λιανοπωλητών και σύναψη ισχυρότερων επιχειρηματικών δεσμών.
- Με δεδομένο ότι οι λιανέμποροι και οι βιομηχανίες αντιμετωπίζουν όλο και μεγαλύτερες προκλήσεις για να διατηρήσουν τα μερίδια αγοράς τους και τους πιστούς καταναλωτές τους, γίνεται πλέον αντιληπτό ότι υπάρχουν μεγάλα περιθώρια οφέλους και για τις δυο πλευρές να αναπτύξουν μια υγιή συνεργασία.

3. Το κόστος των πρώτων υλών

- Σημαντικό πρόβλημα της βιομηχανίας τροφίμων- ποτών σε ευρωπαϊκό επίπεδο είναι το υψηλό κόστος των συντελεστών παραγωγής και ειδικότερα των πρώτων υλών, των προϊόντων δηλαδή της αγροτικής παραγωγής. Συνεπώς, κάθε αλλαγή στην ποιότητα, ποσότητα και τιμή των γεωργικών προϊόντων επηρεάζει σημαντικά τις επιχειρήσεις που δραστηριοποιούνται στα τρόφιμα. Έχει υπολογισθεί ότι, σε ευρωπαϊκό

επίπεδο, το κόστος των αγροτικών εισροών στη βιομηχανία τροφίμων κυμαίνεται, ανάλογα με το προϊόν, μεταξύ 30% και 75% επί του κόστους παραγωγής.

4. Καινοτομία

- Παρά τα γενικότερα προβλήματα, τα τελευταία χρόνια παρατηρείται στον κλάδο τροφίμων-ποτών έντονη κινητικότητα για την πραγματοποίηση επενδύσεων εκσυγχρονισμού, Από το 2000 μέχρι το 2006 αυξάνεται διαρκώς το ποσοστό των επενδυτικών δαπανών των επιχειρήσεων τροφίμων-ποτών που κατευθύνονται προς τον εξορθολογισμό της παραγωγικής τους δραστηριότητας.
- Ωστόσο, οι ελληνικές επιχειρήσεις υστερούν ακόμη σε καινοτομική συμπεριφορά, γεγονός που οφείλεται κατά κύριο λόγο στο μικρό μέγεθος των επιχειρήσεων και της αγοράς, σε διοικητικές και οργανωτικές ανεπάρκειες, που δεν επιτρέπουν τις αναγκαίες αναδιαρθρώσεις, σε μια γενικότερη νοοτροπία αποφυγής κινδύνου, που περιορίζει την επιχειρηματικότητα και στο χαμηλό επίπεδο δικτύωσης των επιχειρήσεων.
- Για τη βελτίωση της καινοτομίας απαιτούνται συνδυασμένες δράσεις τόσο στο επίπεδο της επιχείρησης, όσο και στο γενικότερο περιβάλλον, όπως προστασία της πνευματικής ιδιοκτησίας, ευνοϊκότερη φορολογία και θέσπιση βραβείων καινοτομίας, επαρκής κρατικών πόρων για E&A, αναδιάρθρωση και οργανωτικός και διοικητικός εκσυγχρονισμός των επιχειρήσεων, συνεργασίες δημόσιων και ερευνητικών αποτελεσμάτων.

5. Ηλεκτρονικό επιχειρείν

- Η αξιοποίηση του ηλεκτρονικού εμπορίου είναι άλλο ένα σημείο στο οποίο υστερεί η ελληνική οικονομία και κατά συνέπεια και ο κλάδος των

τροφίμων και ποτών. Η εφαρμογή πολιτικών για την υποστήριξη των μικρομεσαίων επιχειρήσεων του κλάδου τροφίμων και ποτών προς την κατεύθυνση αυτή καθίσταται πλέον επιτακτική. Κυρίαρχη προϋπόθεση είναι η δημιουργία ενός ευνοϊκού ψηφιακού περιβάλλοντος για τον πολίτη και τις επιχειρήσεις και η άρση όλων των εμποδίων που σήμερα υφίστανται για την υλοποίηση επενδύσεων στους τομείς της πληροφορικής και των επικοινωνιών.

6. Ποιότητα-ασφάλεια των προϊόντων

- Σήμερα, η εμπέδωση της εμπιστοσύνης των καταναλωτών είναι προαπαιτούμενο για την ανάπτυξη της βιομηχανίας τροφίμων. Οι έλεγχοι, η ενημέρωση των καταναλωτών και οι αυστηρές διαδικασίες παρακολούθησης σε όλα τα στάδια της παραγωγικής διαδικασίας αποτελούν ασφαλώς μέτρα που θα συμβάλλουν προς την κατεύθυνση αυτή. Αλλά δεν αρκούν: Η προστασία του καταναλωτή συνδέεται άμεσα και έμμεσα με την λειτουργία του υγιούς ανταγωνισμού μεταξύ των επιχειρήσεων στο πλαίσιο της εσωτερικής αγοράς. Η λειτουργία του υγιούς ανταγωνισμού θα εξασφαλίσει τη συνεχή βελτίωση της ποιότητας και την ασφάλεια των προϊόντων και θα αποκλείσει σταδιακά αθέμιτες πρακτικές, οι οποίες συχνά συνδέονται με την χαλάρωση της επαγρύπνησης για την ασφάλεια των προϊόντων.

4. ΕΜΠΕΙΡΙΚΗ ΚΛΑΔΙΚΗ ΜΕΛΕΤΗ

4.1. Επιλογή Δείγματος

Στην παρούσα εργασία εξετάζεται η πορεία των εισηγμένων εταιρειών του κλάδου τροφίμων και ποτών για την χρονική περίοδο 1999-2004, με βάση τα στοιχεία των οικονομικών οδηγιών της εταιρείας ICAP.

Από τον κλάδο αυτό επελέγησαν επιχειρήσεις με κριτήριο ότι, είναι εισηγμένες στο Χ.Α.Α., τη νομική μορφή και τον αριθμό των εργαζομένων, οι οποίες λειτουργούσαν κατά την πρόσφατη χρονική περίοδο 1999-2004. Πρόκειται για 21 εταιρείες με τα εξής χαρακτηριστικά:

- 1 Είναι Ανώνυμες εταιρείες (Α.Ε.) και συνεπώς δημοσιεύουν οικονομικές-λογιστικές καταστάσεις (ισολογισμούς και λογαριασμούς εκμετάλλευσης-αποτελέσματα χρήσεως). Επιπλέον η νομική μορφή της Ανώνυμης εταιρείας ανταποκρίνεται, κατά κανόνα, στα μεγαλύτερα επιχειρησιακά μεγέθη, επειδή η σχετική νομοθεσία επιβάλλει ορισμένους οικονομικούς περιορισμούς για τη σύστασή της (π.χ. ελάχιστο όριο για το καταβεβλημένο μετοχικό κεφάλαιο) και ιδιαίτερα για την εισαγωγή της στο χρηματιστήριο, οι οποίοι είναι απαγορευτικοί για τις λοιπές επιχειρήσεις (προσωπικές εταιρίες ή ατομικές επιχειρήσεις).
- 2 Έχουν ιδρυθεί μέχρι και το έτος 1995, οπότε τα βασικά οικονομικά τους στοιχεία (πάγιο ενεργητικό, κύκλος εργασιών και σύνολο ενεργητικού) είναι διαθέσιμα για όλη τη χρονική περίοδο που μελετάμε.(1999-2004).
- 3 Απασχολούν από 32 μέχρι 2300 και το μεγαλύτερο ποσοστό απασχολεί από 50-150 άτομα δηλαδή το 33,33%(7/21) του δείγματος μας .

Οι επιλεγείσες 21 εταιρείες παρουσιάζονται αναλυτικά στο ΠΑΡΑΡΤΗΜΑ Α' και δραστηριοποιούνται στους παρακάτω υποκλάδους της βιομηχανίας τροφίμων και ποτών:

- “κρέας και προϊόντα κρέατος”
- “παρασκευασμένα και διατηρημένα ψάρια και προϊόντα ψαριών”
- “παρασκευασμένα και διατηρημένα φρούτα και λαχανικά”
- “ζωικά και φυτικά έλαια και λίπη”
- “γαλακτοκομικά προϊόντα και παγωτά”
- “προϊόντα μύλων δημητριακών, άμυλα και αμυλώδη προϊόντα”
- “παρασκευασμένες ζωοτροφές”
- “αρτοσκευάσματα, σνακ, ζαχαρώδη, ζυμαρικά” (ή άλλα προϊόντα διατροφής)
και
- “ποτά”

4.2. Περιγραφικά στοιχεία

4.2.1 Χαρακτηριστικά των εταιρειών του δείγματος

Ο παρακάτω πίνακας 1 παρουσιάζει την κατανομή (προφίλ) των 21 εταιρειών της εμπειρικής μας μελέτης, που απαρτίζουν τα παρακάτω στοιχεία:

- ✓ Η έδρα της εταιρείας
- ✓ Το έτος ίδρυσης της επιχείρησης
- ✓ Ο αριθμός των εργαζομένων για τα έτη 1999-2004
- ✓ Το έτος εισαγωγής στο Χ.Α.Α.

Πίνακας 1: Συνοπτική περιγραφή των εταιριών του δείγματος

Όνομα εταιρείας	Έδρα εταιρείας	Έτος ίδρυσης	Εργαζόμενοι 1999	Εργαζόμενοι 2004	Έτος εισαγωγής στο Χ.Α.Α.
PIRITA INTERNATIONAL A.B.& E. E.	Αττική	1973	1067	1265	1994
COCA-COLA ΕΛΛΗΝΙΚΗ ΕΤΑΙΡΕΙΑ ΜΦΙΑΛΩΣΕΩΣ Α.Ε.	Αττική	1969	1768	2300	1991
EDUS Α.Ε.Β.Ε.	Χίος	1990	13	95	2003
ΣΟΓΟ Α.Ε.	Εύβοια	1982	52	57	2000
ΛΕΥΡΟΜΗΧΑΝΙΑ ΤΥΡΝΑΒΟΥ Α.Ε.	Λάρισα	1970	35	35	1999
ΛΑΤΙΝΗ Α.Β.&Ε.Ε.	Θεσ/νίκη	1897	158	158	1950
ΕΛΛΗΝΙΚΗ ΤΡΟΦΙΜΩΝ Α.Ε.	Θεσ/νίκη	1990	340	303	1991
ΕΛΤΑ ΒΙΟΜΗΧΑΝΙΑ ΠΑΓΩΤΟΥ Α.Ε.	Αττική	1982	540	450	1999
ΕΡΟΦΑΡΜΑ Α.Β.Ε.Ε.	Έβρος	1991	65	132	2000
ΝΙΛΑΙΣ - UNILEVER Α.Ε.	Αττική	1920	400	398	1940
ΕΛΛΗΝΙΚΗ ΒΙΟΜΗΧΑΝΙΑ ΖΑΧΑΡΗΣ Α.Ε.	Θεσ/νίκη	1960	1120	110	NA
ΑΡΑΜΟΛΕΓΚΟΣ ΑΡΤΟΒΙΟΜΗΧΑΝΙΑ Α.Ε.	Αττική	1984	230	396	NA
ΑΓΓΕΛΗ, ΧΡ., ΥΙΟΙ, Α.Β.Ε.Ε.	Αττική	1978	407	669	1990
Ε.ΚΑ ΑΦΟΙ Κ. ΚΙΟΥΤΣΟΥΚΩΣΤΑ Α.Ε.	Καβάλα	1985	35	32	1994
ΕΡΕΤΑ ΦΑΡΜ Α.Β.Ε.Ε.	Ρέθυμνο	1995	320	831	2000
ΕΛΙ-ΚΡΙ ΒΙΟΜΗΧΑΝΙΑ Α.Β.Ε.Ε.	Σέρρες	1974	100	190	2003
ΕΠΙΧΕΙΡΗΣΙΑ ΚΩΣΤΑΣ ΛΑΖΑΡΙΔΗ Α.Ε.	Δράμα	1992	80	113	2000
ΕΛΙΔΡΟΜΥΛΟΙ Κ. ΣΑΡΑΝΤΟΠΟΥΛΟΣ Α.Ε.	Αττική	1935	30	28	1949
ΕΛΙΔΡΟΜΥΛΟΙ ΚΕΠΕΝΟΥ Α.Β.Ε.Ε.	Αχαΐα	1986	55	96	2002
ΕΛΙΔΡΟΜΥΛΟΙ ΛΟΥΛΗ Α.Ε.	Μαγνησία	1927	177	306	1951
ΕΡΣΕΥΣ ΠΡΟΪΟΝΤΑ ΕΙΔΙΚΗΣ ΔΙΑΤΡΟΦΗΣ Α.Ε.Ε.	Αττική	1968	74	83	1998

4.2.2 Γεωγραφική κατανομή

Όπως προκύπτει από τον πίνακα 1 οι 8 από τις 21 εταιρείες του δείγματος δηλαδή το 38,10% εδρεύουν στην Αττική, και μόλις 3 εταιρείες έχουν την έδρα τους στο νομό Θεσσαλονίκης, ενώ το 47,62% δηλαδή οι 10 από τις 21 δραστηριοποιούνται σε άλλα αστικά κέντρα της χώρας. Έτσι παρατηρούμε ότι από τις εισηγμένες, ένα μεγάλο ποσοστό δεν εδρεύει μονό στα αστικά κέντρα Αθηνά- Θεσ/νίκη, αλλά υπάρχει μεγάλη διασπορά σε ολόκληρη την περιφέρεια.

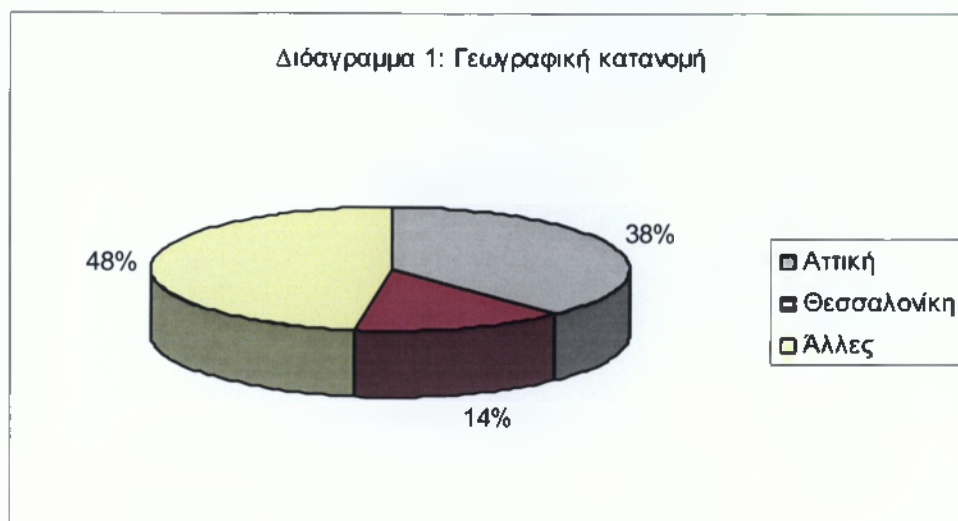

4.2.3 Τομείς δραστηριότητας

Η κατανομή των εταιρειών του δείγματος κατά υποκλάδο δραστηριότητας σύμφωνα με τον κλάδο της βιομηχανίας τροφίμων και ποτών δείχνεται αναλυτικότερα στον ακόλουθο Πίνακα 2

Πίνακας 2: Ταξινόμηση των εταιρειών κατά υποκλάδο δραστηριότητας

Υποκλάδος	πλήθος	%
(Y1).κρέας και προϊόντα κρέατος	3	14.29%
(Y2). παρασκευασμένα και διατηρημένα ψάρια και προϊόντα ψαριών	0	0
(Y3). παρασκευασμένα και διατηρημένα φρούτα και λαχανικά	1	4.76%
(Y4).ζωικά και φυτικά έλαια και λίπη	1	4.76%
(Y5).γαλακτοκομικά προϊόντα και παγωτά	1	4.76%
(Y6).προϊόντα μύλων δημητριακών, άμυλα και αμυλώδη προϊόντα	7	33.33%
(Y7). παρασκευασμένες ζωοτροφές	2	9.52%
(Y8).αρτοποιήματα, σνακ, ζαχαρώδη, ζυμαρικά” (ή άλλα προϊόντα διατροφής)	4	19.05%
(Y9).ποτά	2	9.52%
Σύνολο	21	100%

Όπως φαίνεται παραστατικά και στο ακόλουθο Διάγραμμα 2 το μεγαλύτερο ποσοστό των επιχειρήσεων δραστηριοποιείται στον υποκλάδο “προϊόντα μύλων δημητριακών, άμυλα και αμυλώδη προϊόντα.”

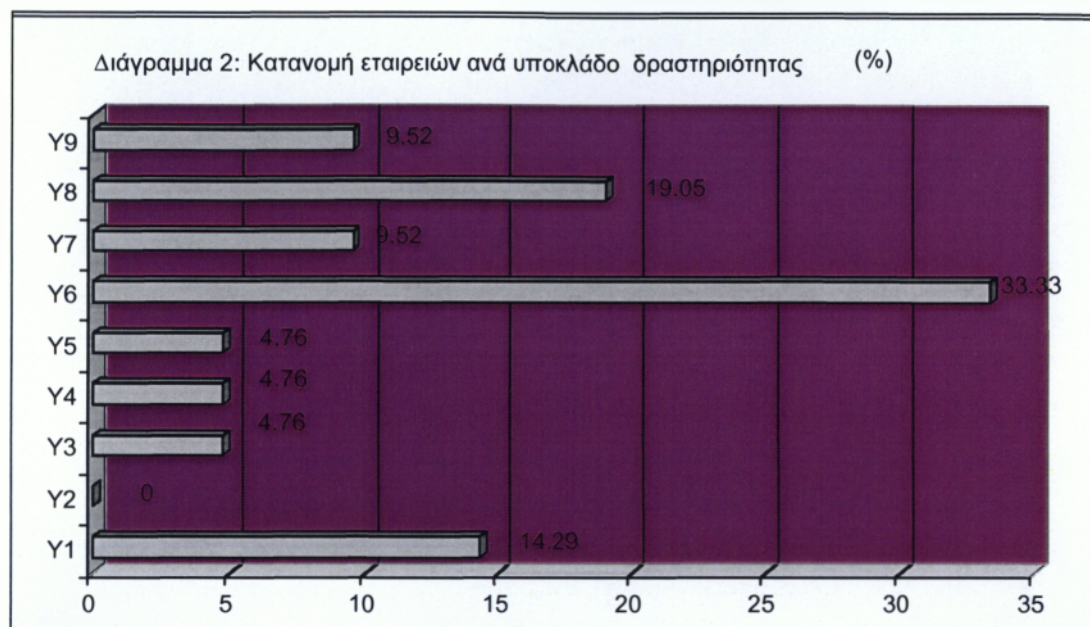

4.2.4 Χρόνος λειτουργίας των επιχειρήσεων

Από την ομαδοποίηση των “ηλικιών” των εταιρειών του δείγματος προκύπτει ότι οι περισσότερες επιχειρήσεις ετέθησαν σε λειτουργία μεταξύ του 1980-1995, δηλαδή το 47,62% (10/21), ενώ από το 1960 έως 1980 έχουν ιδρυθεί το 28,57% (6/21). Τέλος μέχρι και το 1959 έχουν συσταθεί το υπόλοιπο των εταιριών, δηλαδή το 23,81% (5/21), όπως δείχνει και ο επόμενος πίνακας.

Πίνακας 3: Χρονικά διαστήματα ίδρυσης των εταιρειών μελέτης

Διάστημα ίδρυσης	πλήθος	%
<1959	4	23,81%
1960-1980	7	28,57%
1981-1995	10	47,62%
Σύνολο	21	100%

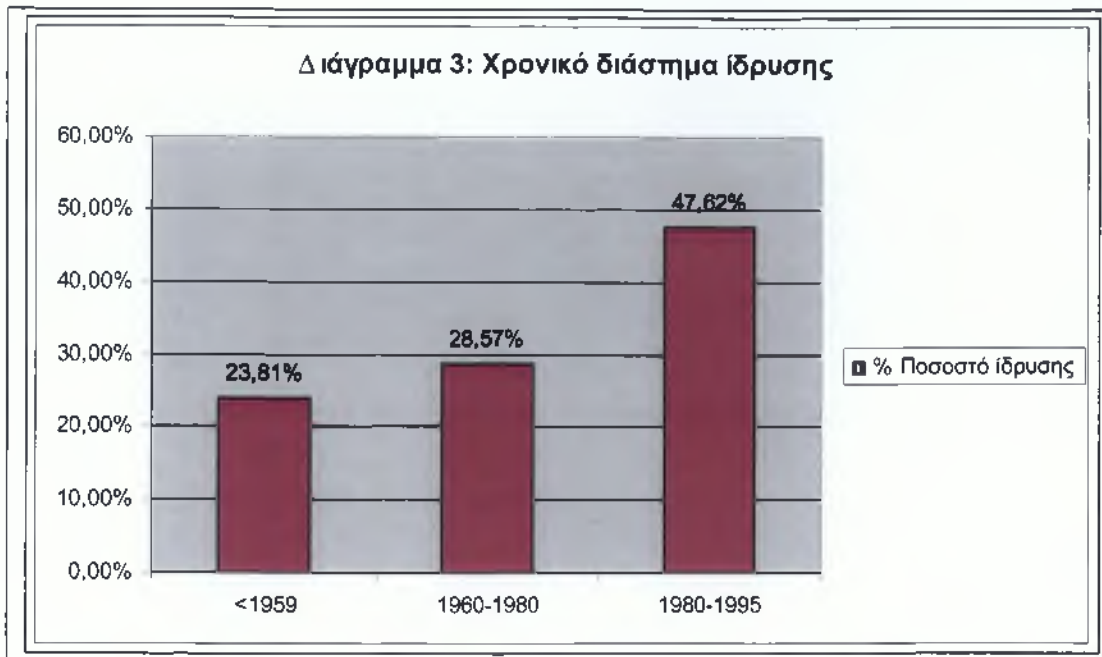

4.2.5 Απασχόληση

Όπως δείχνει ο παρακάτω πίνακας 4 στις περισσότερες επιχειρήσεις του δείγματος (οι 13 εταιρείες ή το 61.90%), διαπιστώνεται αύξηση των εργαζομένων μεταξύ των ετών 1999-2004.

Πίνακας 4: Μεταβολή των εργαζομένων μεταξύ των ετών 1999-2004

	πλήθος	%
Εταιρείες με αύξηση της απασχόλησης	13	61.90%
Εταιρείες με στασιμότητα της απασχόλησης	2	9.52%
Εταιρείες με μείωση της απασχόλησης	6	28.57%
Σύνολο	21	100,00%

5. ΟΙΚΟΝΟΜΙΚΗ ΑΝΑΛΥΣΗ- ΑΠΟΤΕΛΕΣΜΑΤΑ

5.1 Συγκεντρωτικά στοιχεία ισολογισμού

Τα βασικά οικονομικά μεγέθη(καθαρά πάγια, κύκλος εργασιών, σύνολο ενεργητικού, κέρδη προ φόρων και ίδια κεφάλαια) για το σύνολο των 21 επιχειρήσεων του δείγματος δίνονται στον επόμενο Πίνακα 5 για τα έτη 1999-2004.

Πίνακας 5: Βασικά οικονομικά μεγέθη, μέσος όρος δείγματος για τις 21 εταιρείες κλαδικής μελέτης (ποσά σε ευρώ)

Έτος	Καθαρών Παγίων	Καθαρές Πωλήσεις	Σύνολο Ενεργητικού	Καθαρά Κέρδη	Ίδια Κεφάλαια
1999	73.796.546,62	60.661.342,95	227.599.940,90	6.869.013,95	72.110.580,67
2000	186.385.768,71	66.073.432,24	213.400.753,00	7.941.423,71	160.708.150,71
2001	194.836.450,81	70.340.678,67	97.738.485,57	5.720.425,57	165.297.880,90
2002	193.584.419,10	80.212.748,90	233.248.675,86	7.243.627,00	164.151.833,38
2003	171.221.116,67	82.845.659,81	214.635.543,71	8.678.430,10	146.876.415,81
2004	175.980.004,43	88.560.423,90	221.280.875,76	7.592.711,95	147.747.765,05

Τα αντίστοιχα οικονομικά μεγέθη για το σύνολο του κλάδου τροφίμων και ποτών παρουσιάζονται στον Πίνακα 6 για τα έτη 1999-2004.

Πίνακας 6: Βασικά οικονομικά μεγέθη, μέσος όρος για τον κλάδο τροφίμων κα ποτών (ποσά σε ευρώ)

Έτος	Καθαρών Παγίων	Καθαρές Πωλήσεις	Σύνολο Ενεργητικού	Καθαρά Κέρδη	Ίδια Κεφάλαια
1999	3.074.596,40	5.563.798,08	6.102.911,31	1.772.854,24	157.723,94
2000	4.690.058,35	5.675.412,24	7.940.394,64	2.117.817,25	153.291,80
2001	5.053.427,09	6.194.619,49	8.618.768,17	2.268.267,23	142.627,44
2002	5.117.939,25	6.650.657,98	9.100.614,41	2.304.868,43	164.674,18
2003	5.024.733,92	7.130.924,55	9.329.224,10	2.258.007,59	170.953,00
2004	5.545.689,74	7.628.105,25	10.180.629,59	2.480.705,88	190.031,26

Έτσι, η σχετική συγκριτική ανάλυση που ακολουθεί αφορά τα έτη 1999-2004 του κλάδου τρόφιμα- ποτά και βασίζεται στα επίσημα στοιχεία της ICAP A.E..

5.2 Πάγιο Ενεργητικό

5.2.1 Διαχρονική μεταβολή των καθαρών παγίων

Η διαχρονική μεταβολή των καθαρών παγίων για τα διαστήματα 2000-1999, 2001-2000, 2002-2001, 2003-2002, 2004-2003 υπολογίζεται στον Πίνακα Β.1 του ΠΑΡΑΡΤΗΜΑΤΟΣ Β΄

Ενώ ο μέσος όρος των καθαρών παγίων από το έτος 1999 έως το έτος 2004 υπολογίζεται στον ακόλουθο Πίνακα 7 τόσο για του δείγματος αλλά και για του κλάδου.

Πίνακας 7: Μέσος όρος (Μ.Ο.) καθαρών παγίων για τις εταιρείες του δείγματος και του κλάδου τροφίμων και ποτών

Έτη	Δείγμα	Κλάδος
2000/1999	152,57	52,54
2001/2000	4,53	7,75
2002/2001	-0,64	1,28
2003/2002	-11,55	-1,82
2004/2003	2,78	10,37
2004/1999	138,47	80,4

Με βάση τα στοιχεία του πίνακα 7 προκύπτει το Διάγραμμα 4 που δείχνει τη σχέση ανάμεσα στον μέσο ορό (Μ.Ο.) των καθαρών παγίων για τις 21 εταιρείες δείγματος και το σύνολο του κλάδου τροφίμων και ποτών .



Κατ' αρχήν διαπιστώνουμε , ότι ο μέσος ορός των παγίων για τις 21 εταιρείες του δείγματος ακολουθεί αλλά και πολλές φορές είναι πάνω από τον μέσο ορό του κλάδου το εν λόγω αποτέλεσμα εξηγείται από το γεγονός ότι οι εταιρείες του δείγματος αποτελούν και τις μεγαλύτερες μονάδες του κλάδου.

Παρατηρούμε επίσης ότι υπάρχει μια πτώση των καθαρών παγίων του μέσου ορού του κλάδου για τα έτη 2001/2000 έως και 2004/2003 όπου την ακολουθεί και ο μέσος ορός του δείγματος μας.

Ταξινομώντας τα στοιχεία του Πίνακα Β.3 του ΠΑΡΑΤΗΜΑΤΟΣ Β' προκύπτει επόμενος Πίνακας 8, στον οποίο καταγράφεται το πλήθος των εταιρειών του δείγματος που παρουσιάζουν τις παρακάτω μεταβολές στα καθαρά τους παγία:

- Εταιρείες με μείωση της καθαρής αξίας του πάγιου ενεργητικού, δηλαδή επιχειρήσεις με αποεπένδυση που μπορεί να οφείλεται, είτε σε εκποίηση παγίων στοιχείων, είτε στις συσσωρευμένες αποσβέσεις, είτε σε συνδυασμό των δυο αυτών αιτίων.
- Εταιρείες με αύξηση των καθαρών παγίων μεγαλύτερο ή μικρότερο από αυτόν του κλάδου τροφίμων- ποτών, αντίστοιχα.

Οι τρεις αυτές κατηγορίες επιχειρήσεων των οποίων η αναπόσβεστη αξία του πάγιου ενεργητικού, είτε μειώνεται, είτε αυξάνεται με συχνότητα μικρότερη ή μεγαλύτερη από αυτήν του κλάδου, για όλη την εξεταζόμενη περίοδο 1999-2004 καταγράφονται στον ακόλουθο Πίνακα 8

Πίνακας 8: Ταξινόμηση των εταιρειών του δείγματος σε 3 κατηγορίες ανάλογα με την μεταβολή των καθαρών παγίων στο διάστημα 1999-2004.

1.3 Εταιρείες με μείωση του συνόλου των Καθαρών Παγίων			
Επωνυμία εταιρείας	Σύνολο Καθαρών Παγίων (ποσά σε ευρώ)		Μεταβολή 2004/1999(%)
	1999	2004	
ΕΛΛΙΣ - UNILEVER A.E.	49.515.730,00	23.146.414,00	-53,30%
ΑΛΕΥΡΟΜΗΧΑΝΙΑ ΤΥΡΝΑΒΟΥ	4.028.182,00	2.529.613,00	-37,20%

Α.Ε.			
ΜΥΛΟΙ ΚΕΠΕΝΟΥ Α.Β.Ε.Ε.	9.720.458,00	7.002.836,00	-28,00%
ΚΥΛΙΔΡΟΜΥΛΟΙ Κ. ΣΑΡΑΝΤΟΠΟΥΛΟΣ Α.Ε.	6.989.852,00	5.183.949,00	-25,80%
1.4 Εταιρείες με αύξηση του συνόλου των καθαρών παγίων μικρότερη του κλάδου			
ΕΛΛΗΝΙΚΗ ΒΙΟΜΗΧΑΝΙΑ ΖΑΧΑΡΗΣ Α.Ε.	44.609.596,00	48.630.148,00	9%
ΑΛΛΑΤΙΝΗ Α.Β.&Ε.Ε.	34.556.484,00	40.734.617,00	17,9%
ΚΡΕ.ΚΑ ΑΦΟΙ Κ. ΚΙΟΥΤΣΟΥΚΩΣΤΑ Α.Ε.	13.759.340,00	18.156.176,00	32,00%
ΓΕΝΙΚΗ ΤΡΟΦΙΜΩΝ Α.Ε.	23.892.872,00	36.773.507,00	53,90%
ΣΗΡΙΤΑ INTERNATIONAL Α.Β.&Ε.Ε.	119.502.756,00	208.505.000,00	74,50%
3.Εταιρείες με αύξηση του συνόλου των καθαρών παγίων μεγαλύτερη του κλάδου			
ΜΥΛΟΙ ΛΟΥΛΗ Α.Ε.	69.241.420,00	137.552.341,00	98,70%
ΚΕΓΟ Α.Ε.	3.745.350,00	7.696.328,00	105,5%
ΚΑΤΣΕΛΗ, ΧΡ., ΥΙΟΙ, Α.Β.Ε.Ε.	16.930.395,00	36.091.136,00	113,20%
ΚΡΙ-ΚΡΙ ΒΙΟΜΗΧΑΝΙΑ Α.Β.Ε.Ε.	6.332.475,00	13.886.569,00	119,30%
COCA -COLA ΕΛΛΗΝΙΚΗ ΕΤΑΙΡΕΙΑ ΕΜΦΙΑΛΩΣΕΩΣ Α.Ε.	1.094.294.791,00	2.776.849.548,00	153,80%
ΕΒΡΟΦΑΡΜΑ Α.Β.Ε.Ε.	8.946.993,00	25.713.274,00	187,40%
ΚΑΡΑΜΟΛΕΓΚΟΣ ΑΡΤΟΒΙΟΜΗΧΑΝΙΑ Α.Ε.	11.793.051,00	34.861.847,00	195,70%
ΚΡΕΤΑ ΦΑΡΜ Α.Β.Ε.Ε.	17.894.615,00	61.840.344,00	245,60%
FEEDUS Α.Ε.Β.Ε.	2.783.079,00	10.767.090,00	286,90%
ΚΤΗΜΑ ΚΩΣΤΑΣ ΛΑΖΑΡΙΔΗ Α.Ε.	4.920.241,00	25.965.801,00	427,70%
ΠΕΡΣΕΥΣ ΠΡΟΪΟΝΤΑ ΕΙΔΙΚΗΣ ΔΙΑΤΡΟΦΗΣ Α.Β.Ε.Ε.	1.434.944,00	14.347.812,00	899,90%
ΔΕΛΤΑ ΒΙΟΜΗΧΑΝΙΑ ΠΑΓΩΤΟΥ Α.Ε.	4.834.855,00	159.345.743,00	3195,80%

Όπως φαίνεται και στο παραπάνω Πίνακα 8 μεταξύ των ετών 1999 και 2004 τέσσερεις (ποσοστό 19.05%) παρουσιάζει μείωση στα καθαρά της παγία. Σε αντίθεση η συντριπτική πλειονότητα των επιχειρήσεων (17 εταιρείες ή το 80,95% του δείγματος) πραγματοποιεί επενδύσεις σε παγία στοιχεία με συχνότητα από αυτήν του κλάδου.

5.3 Κύκλος εργασιών (Πωλήσεις)

5.3.1 Διαχρονική μεταβολή των καθαρών πωλήσεων

Η διαχρονική μεταβολή των καθαρών πωλήσεων για τα διαστήματα 2000-1999, 2001-2000, 2002-2001, 2003-2002, 2004-2003 υπολογίζεται στον Πίνακα Β.4 του ΠΑΡΑΡΤΗΜΑΤΟΣ Β΄

Ενώ ο μέσος όρος των καθαρών πωλήσεων από το έτος 1999 έως το έτος 2004 υπολογίζεται στον ακόλουθο Πίνακα 9 τόσο για του δείγματος αλλά και του κλάδου.

Πίνακας 9: Μέσος όρος (Μ.Ο.) καθαρών πωλήσεων για τις εταιρείες του δείγματος και του κλάδου τροφίμων και ποτών

Έτη	Δείγμα	Κλάδος
2000/1999	8,92	2,01
2001/2000	6,46	9,15
2002/2001	14,03	7,36
2003/2002	3,28	7,22
2004/2003	6,90	6,97
2004/1999	45,99	37,10

Με βάση τα στοιχεία του πίνακα 9 προκύπτει το Διάγραμμα 5 που δείχνει τη σχέση ανάμεσα στον μέσο όρο (Μ.Ο.) των καθαρών πωλήσεων για τις 21 εταιρείες δείγματος και το σύνολο του κλάδου τροφίμων και ποτών .



Διαπιστώνουμε λοιπόν ότι η “ μέση ” εταιρεία του δείγματος πραγματοποιεί πωλήσεις με ρυθμό μεγαλύτερο από αυτόν της “ μέσης ” εταιρείας του κλάδου τροφίμων και ποτών σχεδόν για όλη την εξεταζόμενη περίοδο 1999-2004. Γεγονός που δείχνει ότι οι εισηγμένες εταιρείες εμφανίζονται το διάστημα αυτό περισσότερο αποδοτικές ενδεχομένως αυτό να οφείλεται στην καλύτερη οργάνωση τους, και τις καλύτερες διασυνδέσεις τους με πελάτες- προμηθευτές κλπ, λόγω της παρουσίας τους στη χρηματαγορά, όπου και τα κριτήρια και ο έλεγχος είναι αρκετά υψηλός.

Ταξινομώντας τα στοιχεία του Πίνακα Β.6 του ΠΑΡΑΤΗΜΑΤΟΣ Β΄ προκύπτει επόμενος Πίνακας 10, στον οποίο καταγράφεται το πλήθος των εταιρειών του δείγματος που παρουσιάζουν τις παρακάτω μεταβολές στις καθαρές τους πωλήσεις :

- Εταιρείες με μείωση του κύκλου εργασιών που μπορεί να οφείλεται, είτε σε συρρίκνωση των ποσοτήτων που επωλήθησαν, είτε σε μείωση των τιμών πώλησης, είτε σε συνδυασμό των δυο αυτών αιτιών.
- Εταιρείες με αύξησης των καθαρών πωλήσεων μεγαλύτερο ή μικρότερο από αυτόν του κλάδου τροφίμων- ποτών, αντίστοιχα.

Οι τρεις αυτές κατηγορίες επιχειρήσεων των οποίων ο κύκλος εργασιών(καθαρές πωλήσεις), είτε μειώνεται, είτε αυξάνεται με συχνότητα μικρότερη ή μεγαλύτερη από αυτήν του κλάδου, για όλη την εξεταζόμενη περίοδο 1999-2004 καταγράφονται στον ακόλουθο Πίνακα 10

Πίνακας 10: Ταξινόμηση των εταιρειών του δείγματος σε 3 κατηγορίες ανάλογα με την μεταβολή των καθαρών παγίων στο διάστημα 1999-2004.

1. Εταιρείες με μείωση του συνόλου των Πωλήσεων				
Επωνυμία εταιρείας		Σύνολο Πωλήσεων (ποσά σε ευρώ)		Μεταβολή 2004/1999(%)
		1999	2004	
ΚΥΛΙΔΡΟΜΥΛΟΙ ΣΑΡΑΝΤΟΠΟΥΛΟΣ Α.Ε.	Κ.	9.294.961,00	5.988.866,00	-35.57%
ΚΡΕ.ΚΑ ΑΦΟΙ ΚΙΟΥΤΣΟΥΚΩΣΤΑ Α.Ε.	Κ.	15.271.425,00	11.400.070,00	-25.35%
ΑΛΕΥΡΟΜΗΧΑΝΙΑ ΤΥΡΝΑΒΟΥ Α.Ε.		7.135.768,00	6.065.106,00	-15.00%

2. Εταιρείες με αύξηση του συνόλου των Πωλήσεων μικρότερη του κλάδου			
ΕΛΛΗΝΙΚΗ ΒΙΟΜΗΧΑΝΙΑ ΖΑΧΑΡΗΣ Α.Ε.	240.507.513,00	247.949.397,00	3,09%
CHIRITA INTERNATIONAL A.B.& E. E.	93.937.541,00	105.686.000,00	12,51%
ΑΛΛΑΤΙΝΗ Α.Β.&Ε.Ε.	30.873.564,00	41.144.213,00	25,34%
ΕΛΑΙΣ - UNILEVER Α.Ε.	175.815.008,00	220.392.946,00	25,36%
ΚΕΓΟ Α.Ε.	20.369.077,00	26.596.874,00	30,57%
3.Εταιρείες με αύξηση του συνόλου των Πωλήσεων μεγαλύτερη του κλάδου			
СОСА -СОLА ΕΛΛΗΝΙΚΗ ΕΤΑΙΡΕΙΑ ΕΜΦΙΑΛΩΣΕΩΣ Α.Ε.	462.856.041,00	636.487.119,00	37,51%
ΠΕΡΣΕΥΣ ΠΡΟΙΟΝΤΑ ΕΙΔΙΚΗΣ ΔΙΑΤΡΟΦΗΣ Α.Β.Ε.Ε.	25.895.771,00	43.343.225,00	67,38%
ΓΕΝΙΚΗ ΤΡΟΦΙΜΩΝ Α.Ε.	37.182.694,00	65.199.600,00	75,35%
ΚΤΗΜΑ ΚΩΣΤΑΣ ΛΑΖΑΡΙΔΗ Α.Ε.	3.394.594,00	6.070.419,00	78,83%
ΚΑΤΣΕΛΗ, ΧΡ., ΥΙΟΙ, Α.Β.Ε.Ε.	26.838.242,00	48.608.352,00	81,12%
ΜΥΛΟΙ ΚΕΠΕΝΟΥ Α.Β.Ε.Ε.	11.176.543,00	26.588.569,00	137,90%
ΜΥΛΟΙ ΛΟΥΛΗ Α.Ε.	44.832.919,00	108.322.597,00	141,61%
ΚΑΡΑΜΟΛΕΓΚΟΣ ΑΡΤΟΒΙΟΜΗΧΑΝΙΑ Α.Ε.	12.426.204,00	30.516.759,00	145,58%
ΕΒΡΟΦΑΡΜΑ Α.Β.Ε.Ε.	7.941.643,00	22.173.996,00	179,21%
ΚΡΙ-ΚΡΙ ΒΙΟΜΗΧΑΝΙΑ Α.Β.Ε.Ε.	7.300.493,00	20.971.658,00	187,26%
ΚΡΕΤΑ ΦΑΡΜ Α.Β.Ε.Ε.	22.112.842,00	79.339.089,00	258,79%
ΔΕΛΤΑ ΒΙΟΜΗΧΑΝΙΑ ΠΑΓΩΤΟΥ Α.Ε.	12.675.674,00	72.625.481,00	472,95%
FEEDUS Α.Ε.Β.Ε.	4.097.614,00	34.298.566,00	737,04%

Παρατηρώντας τον παραπάνω Πίνακα 10 μπορούμε να διαπιστώσουμε ότι σε όλη την διάρκεια της εξεταζόμενης περιόδου 1999-2004 μόνο τρεις εταιρείες (ποσοστό 14,29%) παρουσιάζει μείωση στις καθαρές πωλήσεις .Ενώ η πλειονότητα των επιχειρήσεων (13 εταιρείες ήτοι 61,90% του δείγματος) αυξάνει τον κύκλο εργασιών με ρυθμό μεγαλύτερο από αυτόν του κλάδου.

5.4 Συνόλου Ενεργητικού

5.4.1 Διαχρονική Μεταβολή του Συνόλου του Ενεργητικού

Η διαχρονική μεταβολή του συνόλου του Ενεργητικού για τα διαστήματα 2000-1999, 2001-2000, 2002-2001, 2003-2002, 2004-2003 υπολογίζεται στον Πίνακα Β.7 του ΠΑΡΑΡΤΗΜΑΤΟΣ Β΄

Ενώ ο μέσος όρος του Ενεργητικού από το έτος 1999 έως το έτος 2004 υπολογίζεται στον ακόλουθο Πίνακα 11 τόσο του δείγματος αλλά. του κλάδου.

Πίνακας 11: Μέσος όρος (Μ.Ο.) του συνόλου του Ενεργητικού για τις εταιρείες του δείγματος και του κλάδου τροφίμων και ποτών.

Έτη	Δείγμα	Κλάδος
2000/1999	-6,24	30,11
2001/2000	-54,20	8,54
2002/2001	138,65	5,59
2003/2002	-7,98	2,51
2004/2003	3,10	9,13
2004/1999	-2,78	66,82

Με βάση τα στοιχεία του πίνακα 11 προκύπτει το Διάγραμμα 6 που δείχνει τη σχέση ανάμεσα στον μέσο όρο (Μ.Ο.) του συνόλου του Ενεργητικού για τις 21 εταιρείες δείγματος και το σύνολο του κλάδου τροφίμων και ποτών .

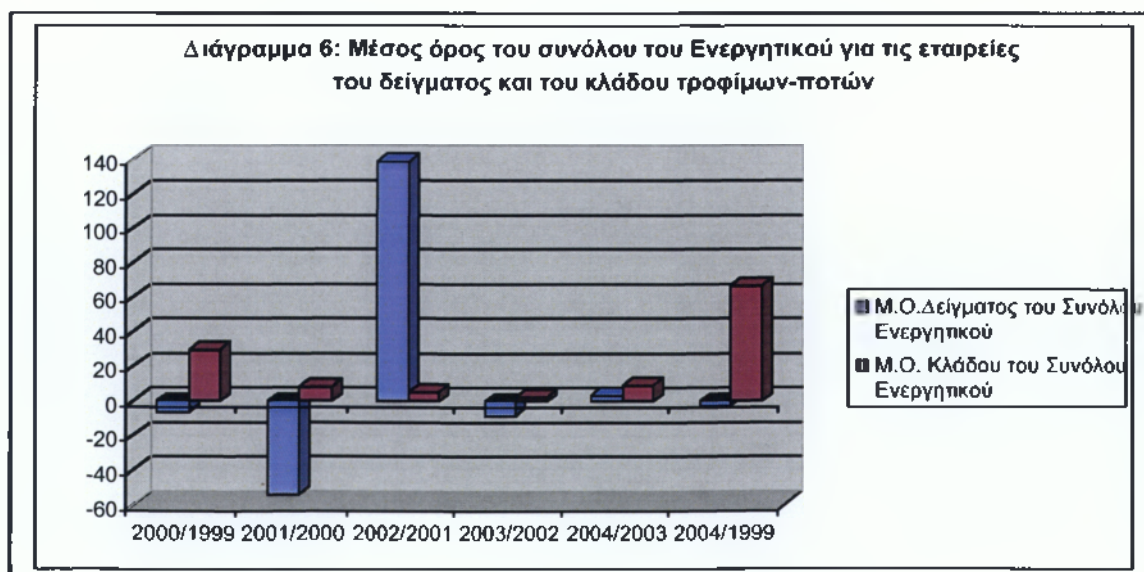

Παρατηρούμε, ότι στο μέσο όρο του συνόλου του Ενεργητικού για τις 21 εταιρείες του δείγματος σε σχέση με τον κλάδο υπάρχει μια τυπική απόκλιση για παράδειγμα η διαχρονική μεταβολή κατά το 2000/1999 του δείγματος είναι -6,24% και του κλάδου είναι 30,11% και αυτό εξηγείται από το γεγονός ότι οι εταιρείες του δείγματος αποτελούν και τις μεγαλύτερες μονάδες του κλάδου οπότε και επηρεάζουν το μέσο όρο του δείγματος αναλόγως και αυτό μπορούμε να το διαπιστώσουμε καλύτερα κατά την διαχρονική μεταβολή του 2002/2001 που ο μέσος όρος του δείγματος είναι στο 138,65 σε αντίθεση με τον κλάδο 5,59%, η μεγάλη αυτή απόκλιση οφείλεται στο γεγονός ότι μια εταιρεία του δείγματος έχει αυξήσει το σύνολο του Ενεργητικού κατά 589,55% οπότε λογικό να επηρεάζει το μέσο όρο του δείγματος.

Ταξινομώντας τα στοιχεία του Πίνακα Β.9 του ΠΑΡΑΤΗΜΑΤΟΣ Β' προκύπτει επόμενος Πίνακας 12, στον οποίο καταγράφεται το πλήθος των εταιρειών του δείγματος που παρουσιάζουν τις παρακάτω μεταβολές στο σύνολο του ενεργητικού :

Πίνακας 12: Ταξινόμηση των εταιρειών του δείγματος ανάλογα με την μεταβολή του συνόλου του Ενεργητικού στο διάστημα 1999-2004 σε σχέση με το Μ.Ο. του κλάδου.

1.Εταιρείες με μείωση του συνόλου του Ενεργητικού			
Επωνυμία εταιρείας	Σύνολο Ενεργητικού (ποσά σε ευρώ)		Μεταβολή 2004/1999(%)
	1999	2004	
ΑΛΕΥΡΟΜΗΧΑΝΙΑ ΤΥΡΝΑΒΟΥ Α.Ε.	15.657.902,00	9.581.812,00	-38,81%
ΚΥΛΙΑΔΡΟΜΥΛΟΙ Κ. ΣΑΡΑΝΤΟΠΟΥΛΟΣ Α.Ε.	11.499.695,00	9.510.177,00	-17,30%
COCA -COLA ΕΛΛΗΝΙΚΗ ΕΤΑΙΡΕΙΑ ΕΜΦΙΑΛΩΣΕΩΣ Α.Ε.	3.510.558.000,00	2.996.077.477,00	-14,66%
ΚΡΕ.ΚΑ ΑΦΟΙ Κ. ΚΙΟΥΤΣΟΥΚΩΣΤΑ Α.Ε.	30.887.638,00	28.921.631,00	-6,37%
ΜΥΛΟΙ ΚΕΠΕΝΟΥ Α.Β.Ε.Ε.	23.366.599,00	21.896.577,00	-6,29%
ΕΛΛΗΝΙΚΗ ΒΙΟΜΗΧΑΝΙΑ ΖΑΧΑΡΗΣ Α.Ε.	177.538.533,00	171.599.805,00	-3,35%
2.Εταιρείες με αύξηση του συνόλου του Ενεργητικού μικρότερη του κλάδου			
ΓΕΝΙΚΗ ΤΡΟΦΙΜΩΝ Α.Ε.	69.623.455,00	74.764.941,00	7,38%
ΚΑΡΑΜΟΛΕΓΚΟΣ ΑΡΤΟΒΙΟΜΗΧΑΝΙΑ Α.Ε.	44.741.331,00	53.798.568,00	20,24%
ΑΛΛΑΤΙΝΗ Α.Β.&Ε.Ε.	53.062.328,00	64.980.552,00	22,46%
CHIPITA INTERNATIONAL Α.Β.& Ε. Ε.	197.388.379,00	243.490.000,00	23,36%
ΜΥΛΟΙ ΛΟΥΛΗ Α.Ε.	147.686.704,00	189.116.809,00	28,05%
ΕΒΡΟΦΑΡΜΑ Α.Β.Ε.Ε.	31.482.332,00	41.594.755,00	32,12%
ΕΛΛΙΣ - UNILEVER Α.Ε.	102.895.192,00	139.499.576,00	35,57%

ΚΕΘΟ Α.Ε.	28.891.755,00	39.665.539,00	37,29%
ΠΕΡΣΕΥΣ ΠΡΟΪΟΝΤΑ ΕΙΔΙΚΗΣ ΔΙΑΤΡΟΦΗΣ Α.Β.Ε.Ε.	53.242.745,00	76.907.445,00	44,45%
ΚΡΕΤΑ ΦΑΡΜ Α.Β.Ε.Ε.	74.892.793,00	111.374.955,00	48,71%
ΔΕΛΤΑ ΒΙΟΜΗΧΑΝΙΑ ΠΑΓΩΤΟΥ Α.Ε.	124.566.767,00	189.964.186,00	52,50%
ΚΑΤΣΕΛΗ, ΧΡ., ΥΙΟΙ, Α.Β.Ε.Ε.	43.495.715,00	69.217.038,00	59,14%
3.Εταιρείες με αύξηση του συνόλου του Ενεργητικού μεγαλύτερη του κλάδου			
ΚΡΙ-ΚΡΙ ΒΙΟΜΗΧΑΝΙΑ Α.Β.Ε.Ε.	12.343.967,00	24.620.067,00	99,45%
ΚΤΗΜΑ ΚΩΣΤΑΣ ΛΑΖΑΡΙΔΗ Α.Ε.	16.735.645,00	34.935.846,00	108,75%
FEEDUS Α.Ε.Β.Ε.	9.041.284,00	55.380.635,00	512,53%

Παρατηρώντας τον παραπάνω Πίνακα 12 μπορούμε να διαπιστώσουμε ότι σε την διάρκεια της εξεταζόμενης περιόδου 1999-2004 ότι 15 επιχειρήσεις ήτοι 71,43% αυξάνει το σύνολο του Ενεργητικού με ρυθμό μικρότερο ή μεγαλύτερο από αυτόν του κλάδου.

5.5 Ίδια Κεφάλαια

5.5.1 Διαχρονική Μεταβολή των Ιδίων Κεφαλαίων

Η διαχρονική μεταβολή των Ιδίων Κεφαλαίων για τα διαστήματα 2000-1999, 2001-2000, 2002-2001, 2003-2002, 2004-2003 υπολογίζεται στον Πίνακα Β.10 του ΠΑΡΑΡΤΗΜΑΤΟΣ Β΄

Ενώ ο μέσος όρος των ιδίων κεφαλαίων από το έτος 1999 έως το έτος 2004 υπολογίζεται στον ακόλουθο Πίνακα 13 τόσο του δείγματος αλλά και του κλάδου.

Πίνακας 13: Μέσος όρος (Μ.Ο.) των Ιδίων Κεφαλαίων για τις εταιρείες του δείγματος και του κλάδου τροφίμων και ποτών

Έτη	Δείγμα	Κλάδος
2000/1999	122,86	19,46
2001/2000	2,86	7,10
2002/2001	-0,69	1,61
2003/2002	-10,52	-2,03
2004/2003	0,59	9,86
2004/1999	104,89	39,93

Με βάση τα στοιχεία του πίνακα 13 προκύπτει το Διάγραμμα 7 που δείχνει τη σχέση ανάμεσα στον μέσο όρο (Μ.Ο.) των Ιδίων Κεφαλαίων για τις 21 εταιρείες δείγματος και το σύνολο του κλάδου τροφίμων και ποτών .

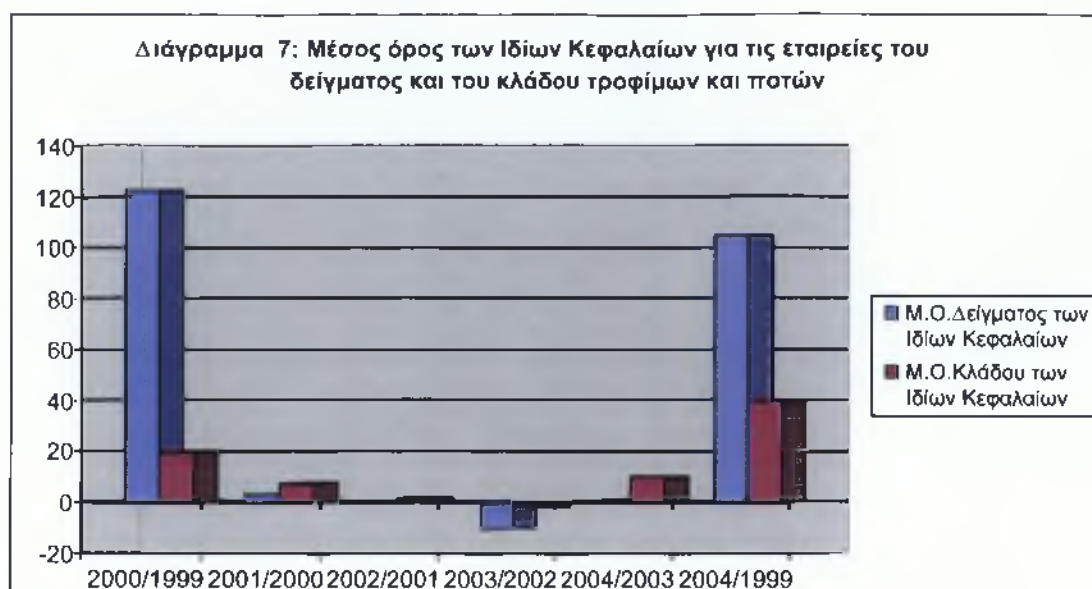

Κατ' αρχήν διαπιστώνουμε, ότι για τα έτη 2001/2000 μέχρι και 2004/2003 έχουν μια λογική τυπική απόκλιση μεταξύ δείγματος και κλάδο, όπου όταν υπάρχει μείωση των ιδίων κεφαλαίων για τον κλάδο υπάρχει αντίστοιχη μείωση και στο δείγμα μας. Για τα έτη όμως 2000/1999 και 2004/1999 παρατηρούμε μεγάλη διαφορά του κλάδου και του δείγματος που αφορούν τα ίδια κεφάλαια, αν για παράδειγμα εξετάσουμε λεπτομερέστερα τη διαχρονική μεταβολή των ιδίων κεφαλαίων το 2004/1999 παρατηρούμαι, ότι έχουμε αύξηση των ιδίων κεφαλαίων το 2004 για τη Δέλτα κατά 855,32% όπως και για την Feedus 595,32%, πράγμα που σημαίνει ότι επηρεάζει το μέσο όρο του δείγματος προς τα πάνω.

Ταξινομώντας τα στοιχεία του Πίνακα Β.12 του ΠΑΡΑΤΗΜΑΤΟΣ Β' προκύπτει επόμενος Πίνακας 14, στον οποίο καταγράφεται το πλήθος των εταιρειών του δείγματος που παρουσιάζουν τις παρακάτω μεταβολές στο σύνολο των ιδίων κεφαλαίων :

Πίνακας 14: Ταξινόμηση των εταιρειών του δείγματος ανάλογα με την μεταβολή των Ιδίων Κεφαλαίων στο διάστημα 1999-2004 σε σχέση με το Μ.Ο. του κλάδου.

1.Εταιρείες με μείωση των Ιδίων Κεφαλαίων		
Επωνυμία εταιρείας	Σύνολο Ιδίων Κεφαλαίων (ποσά σε ευρώ)	Μεταβολή 2004/1999(%)

	1999	2004	
ΚΥΛΙΑΔΡΟΜΥΛΟΙ ΣΑΡΑΝΤΟΠΟΥΛΟΣ Α.Ε. Κ.	6.414.048,00	2.097.094,00	-67,30%
ΣΗΡΙΤΑ ΙΝΤΕΡΝΑΤΙΟΝΑΛ Α.Β.& Ε. Ε.	95.018.468,00	92.853.000,00	-2,28%
2.Εταιρείες με αύξηση των Ιδίων Κεφαλαίων μικρότερη του κλάδου			
ΚΡΕ.ΚΑ ΑΦΟΙ Κ. ΚΙΟΥΤΣΟΥΚΩΣΤΑ Α.Ε.	15.099.219,00	15.506.768,00	2,70%
ΑΛΕΥΡΟΜΗΧΑΝΙΑ ΤΥΡΝΑΒΟΥ Α.Ε.	6.801.165,00	7.044.760,00	3,58%
ΑΛΛΑΤΙΝΗ Α.Β.&Ε.Ε.	38.228.772,00	39.807.715,00	4,13%
ΕΛΛΙΣ - UNILEVER Α.Ε.	51.085.617,00	63.292.527,00	23,90%
ΕΛΛΗΝΙΚΗ ΒΙΟΜΗΧΑΝΙΑ ΖΑΧΑΡΗΣ Α.Ε.	101.794.468,00	132.049.435,00	29,72%
3.Εταιρείες με αύξηση των Ιδίων Κεφαλαίων μεγαλύτερη του κλάδου			
ΓΕΝΙΚΗ ΤΡΟΦΙΜΩΝ Α.Ε.	27.696.097,00	40.596.454,00	46,58%
ΜΥΛΟΙ ΚΕΠΕΝΟΥ Α.Β.Ε.Ε.	8.849.538,00	13.073.601,00	47,73%
ΚΡΕΤΑ ΦΑΡΜ Α.Β.Ε.Ε.	32.558.709,00	49.719.361,00	52,71%
ΚΑΤΣΕΛΗ, ΧΡ., ΥΙΟΙ, Α.Β.Ε.Ε.	18.736.751,00	30.565.797,00	63,13%
СОСА -СОLА ΕΛΛΗΝΙΚΗ ΕΤΑΙΡΕΙΑ ΕΜΦΙΑΛΩΣΕΩΣ Α.Ε.	1.039.878.811,00	2.299.232.121,00	121,11%
ΕΒΡΟΦΑΡΜΑ Α.Β.Ε.Ε.	8.746.923,00	21.068.576,00	140,87%
ΚΡΙ-ΚΡΙ ΒΙΟΜΗΧΑΝΙΑ Α.Β.Ε.Ε.	7.683.595,00	20.774.574,00	170,38%
ΚΑΡΑΜΟΛΕΓΚΟΣ ΑΡΤΟΒΙΟΜΗΧΑΝΙΑ Α.Ε.	7.423.859,00	23.001.093,00	209,83%
ΜΥΛΟΙ ΛΟΥΛΗ Α.Ε.	22.134.494,00	74.334.628,00	235,83%
ΠΕΡΣΕΥΣ ΠΡΟΪΟΝΤΑ ΕΙΔΙΚΗΣ ΔΙΑΤΡΟΦΗΣ Α.Β.Ε.Ε.	6.862.154,00	29.160.235,00	324,94%
ΚΕΓΟ Α.Ε.	2.796.728,00	13.111.326,00	368,81%
ΚΤΗΜΑ ΚΩΣΤΑΣ ΛΑΖΑΡΙΔΗ Α.Ε.	4.382.920,00	25.642.761,00	485,06%
FEEDUS Α.Ε.Β.Ε.	2.348.364,00	16.326.604,00	595,23%
ΔΕΛΤΑ ΒΙΟΜΗΧΑΝΙΑ ΠΑΓΩΤΟΥ Α.Ε.	9.781.494,00	93.444.636,00	855,32%

5.6 Καθαρών Κερδών

5.6.1 Διαχρονική Μεταβολή των Καθαρών Κερδών

Η διαχρονική μεταβολή των Καθαρών Κερδών για τα διαστήματα 2000-1999, 2001-2000, 2002-2001, 2003-2002, 2004-2003 υπολογίζεται στον Πίνακα Β.13 του ΠΑΡΑΡΤΗΜΑΤΟΣ Β΄

Ενώ ο μέσος όρος των Καθαρών κερδών από το έτος 1999 έως το έτος 2004 υπολογίζεται στον ακόλουθο Πίνακα 15 τόσο του δείγματος αλλά και του κλάδου.

Πίνακας 15: Μέσος όρος (Μ.Ο.) των Καθαρών Κερδών για τις εταιρείες του δείγματος και του κλάδου τροφίμων και ποτών.

Έτη	Δείγμα	Κλάδος
2000/1999	15,61	-2,81
2001/2000	-27,97	-6,96
2002/2001	26,63	15,46
2003/2002	19,81	3,81
2004/2003	-12,51	11,16
2004/1999	10,54	20,48

Με βάση τα στοιχεία του πίνακα 15 προκύπτει το Διάγραμμα 8 που δείχνει τη σχέση ανάμεσα στον μέσο όρο (Μ.Ο.) των Καθαρών Κερδών για τις 21 εταιρείες δείγματος και το σύνολο του κλάδου τροφίμων και ποτών .

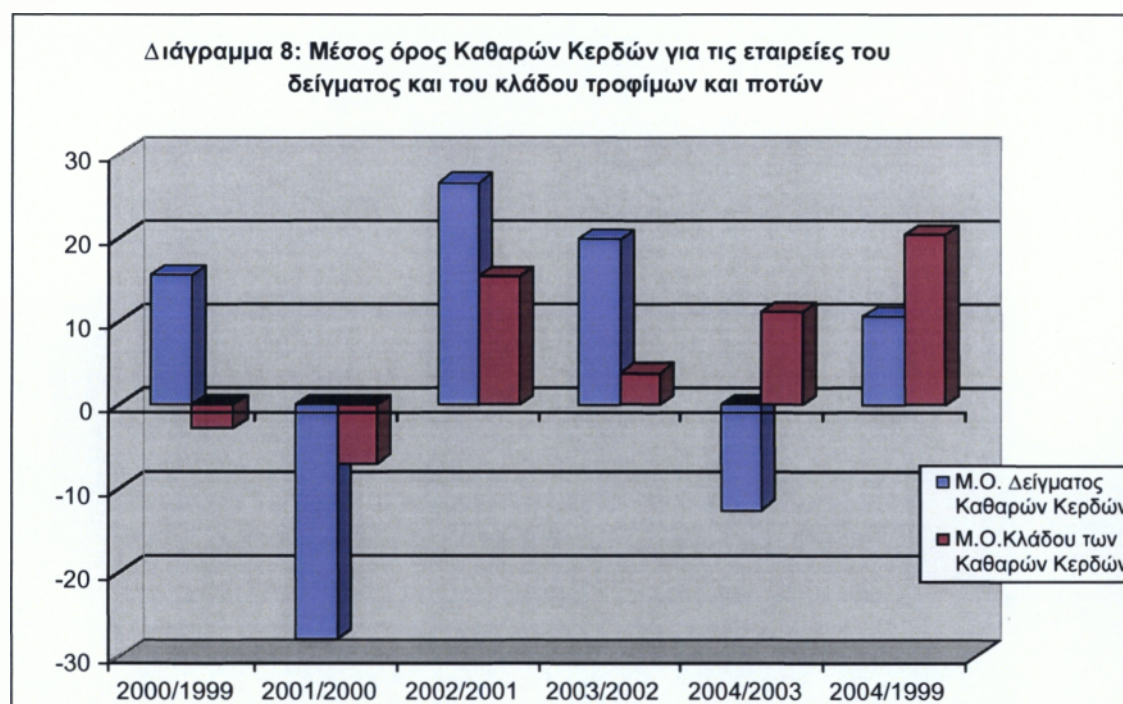

Διαπιστώνουμε λοιπόν ότι για τα περισσότερα έτη η “ μέση ” εταιρεία του δείγματος πραγματοποιεί καθαρά κέρδη με ρυθμό μεγαλύτερο από αυτόν της “ μέσης ” εταιρείας του κλάδου. Για τα έτη που υπάρχει μείωση των καθαρών κερδών παρατηρούμαι, ότι το δείγμα παρουσιάζει μεγάλη απόκλιση από τον κλάδο και αυτό οφείλετε στο γεγονός ότι ο κάποιες εταιρείες του δείγματος μας έχουν μειώσει τα καθαρά τους κέρδη με μεγάλο ρυθμό γεγονός του επηρέασε αρνητικά το μέσο όρο του δείγματος μας και το δημιουργεί την μεγάλη απόκλιση από τον κλάδο.

Στον παρακάτω Πίνακα 16 καταγράφονται σε τρεις κατηγορίες οι επιχειρήσεις των οποίων τα καθαρά κέρδη, είτε μειώνονται, είτε αυξάνονται με συχνότητα μικρότερη ή μεγαλύτερη από αυτήν του κλάδου για τα έτη 1999 και 2004.

Πίνακας 16: Ταξινόμηση των εταιρειών του δείγματος σε 3 κατηγορίες ανάλογα με την μεταβολή των Καθαρών Κερδών (προ φόρων) για τα έτη 1999 και 2004

1.Εταιρείες με μείωση των Καθαρών Κερδών				
Επωνυμία εταιρείας	Σύνολο Ιδίων Κεφαλαίων (ποσά σε ευρώ)		Μεταβολή 2004/1999(%)	
	1999	2004		
ΕΛΛΗΝΙΚΗ ΒΙΟΜΗΧΑΝΙΑ ΖΑΧΑΡΗΣ Α.Ε.	-443.036,00	5.977.599,00	-1449,24	
ΜΥΛΟΙ ΛΟΥΛΗ Α.Ε.	1.962.902,00	-9.632.351,00	-590,72	
ΚΥΛΙΔΡΟΜΥΛΟΙ ΣΑΡΑΝΤΟΠΟΥΛΟΣ Α.Ε.	1.567.472,00	16.429,00	-98,95	Κ.
ΜΥΛΟΙ ΚΕΠΕΝΟΥ Α.Β.Ε.Ε.	1.343.140,00	300.107,00	-77,66	
CHIRITA INTERNATIONAL A.B.& E. E.	8.527.516,00	2.446.000,00	-71,32	
ΚΡΕ.ΚΑ ΑΦΟΙ Κ. ΚΙΟΥΤΣΟΥΚΩΣΤΑ Α.Ε.	1.695.519,00	538.214,00	-68,26	Κ.
COCA -COLA ΕΛΛΗΝΙΚΗ ΕΤΑΙΡΕΙΑ ΕΜΦΙΑΛΩΣΕΩΣ Α.Ε.	91.176.393,00	82.811.338,00	-9,17	
2.Εταιρείες με αύξηση των Καθαρών Κερδών μικρότερη του κλάδου				
ΚΑΡΑΜΟΛΕΓΚΟΣ ΑΡΤΟΒΙΟΜΗΧΑΝΙΑ Α.Ε.	1.344.593,00	1.390.843,00	3,44	
ΑΛΕΥΡΟΜΗΧΑΝΙΑ ΤΥΡΝΑΒΟΥ Α.Ε.	334.175,00	352.327,00	5,43	
ΕΒΡΟΦΑΡΜΑ Α.Β.Ε.Ε.	1.176.983,00	1.335.696,00	13,48	
3.Εταιρείες με αύξηση των Καθαρών Κερδών μεγαλύτερη του κλάδου				
ΚΑΤΣΕΛΗ, ΧΡ., ΥΙΟΙ, Α.Β.Ε.Ε.	3.604.200,00	5.074.107,00	40,78	
ΠΕΡΣΕΥΣ ΠΡΟΙΟΝΤΑ ΕΙΔΙΚΗΣ ΔΙΑΤΡΟΦΗΣ Α.Β.Ε.Ε.	1.353.629,00	1.976.457,00	46,01	
ΚΕΓΟ Α.Ε.	2.195.604,00	3.317.792,00	51,11	
ΚΤΗΜΑ ΚΩΣΤΑΣ ΛΑΖΑΡΙΔΗ Α.Ε.	1.068.693,00	1.701.665,00	59,23	
ΚΡΕΤΑ ΦΑΡΜ Α.Β.Ε.Ε.	2.206.427,00	3.913.000,00	77,35	
ΕΛΛΙΣ - UNILEVER Α.Ε.	18.685.690,00	36.470.078,00	95,18	
ΔΕΛΤΑ ΒΙΟΜΗΧΑΝΙΑ ΠΑΓΩΤΟΥ Α.Ε.	1.615.824,00	3.654.310,00	126,16	
ΚΡΙ-ΚΡΙ ΒΙΟΜΗΧΑΝΙΑ Α.Β.Ε.Ε.	1.039.607,00	2.353.832,00	126,42	
ΓΕΝΙΚΗ ΤΡΟΦΙΜΩΝ Α.Ε.	3.080.789,00	8.542.213,00	177,27	
FEEDUS Α.Ε.Β.Ε.	590.183,00	5.157.961,00	773,96	
ΑΛΛΑΤΙΝΗ Α.Β.&Ε.Ε.	122.990,00	1.749.334,00	1322,34	

6. Εμπειρική έρευνα

Η λεπτομερέστερη εξέταση των 21 εταιρειών του δείγματος παρέχει βάσιμες ενδείξεις για τις αιτίες στις οποίες οφείλεται η διαφορετική επενδυτική συμπεριφορά κάθε κατηγορίας εταιρειών. Αναλυτικότερα:

6.1 Καθαρά πάγια

I. Καθαρά πάγια και απασχόληση

Η μεταβολή του απασχολούμενου προσωπικού είναι απόρροια τα επενδυτικής συμπεριφοράς όπως φαίνεται και στο Διάγραμμα 9. Έτσι:

- Το 100% (12/12) των εταιρειών που αυξάνουν τα καθαρά πάγια σε ποσοστό μεγαλύτερο από αυτόν του κλάδου αυξάνουν και την απασχόληση.
- Ενώ το 60%(3/5) των εταιρειών που αυξάνουν τα καθαρά παγία σε ποσοστό μικρότερο από αυτόν του κλάδου μειώνουν την απασχόληση, οι μείωση του προσωπικού για κάποιες εταιρείες βέβαια είναι πολύ μικρή όπως από 35 σε 32 άτομα.
- Το απασχολούμενο προσωπικό μειώνεται για δυο από τις τέσσερις εταιρείες του δείγματος που παρουσιάζουν μείωση των καθαρών παγίων ενώ παρατηρούμε και αύξηση του προσωπικού για εταιρεία που παρουσιάζει μείωση των καθαρών παγίων.

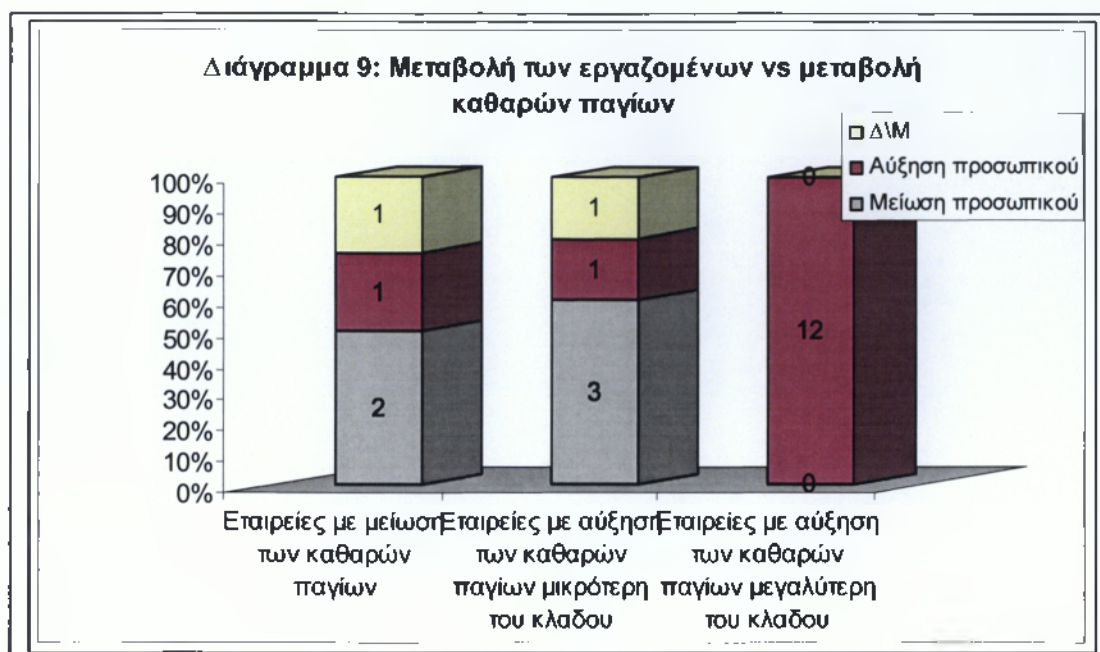

II. “Ηλικία” επιχείρησης

Η “ηλικία” μιας επιχείρησης φαίνεται, ότι επηρεάζει και την επενδυτική της συμπεριφορά. Όπως δείχνει και το Διάγραμμα 10 η πλειονότητα των “ νεότερων” εταιρειών του δείγματος, δηλαδή αυτών που ετέθησαν σε λειτουργία μετά το 1981, αυξάνει τα καθαρά πάγια με συχνότητα μεγαλύτερη από αυτήν του κλάδου. Αναλυτικότερα:

- Οι 7 από τις 10 εταιρείες που έχουν ιδρυθεί στο διάστημα 1980-1995 αναλαμβάνουν σημαντικές επενδυτικές πρωτοβουλίες, αφού σε ποσοστό 70% (7/10) αυξάνουν τα καθαρά τους πάγια με ρυθμό μεγαλύτερο του κλάδου τροφίμων και ποτών.
- Η αμέσως επόμενη “ηλικιακή ” ομάδα, που έχει ιδρυθεί το έτος 1960 μέχρι και 1980 πραγματοποιούν αύξηση μικρότερη ή μεγαλύτερη του κλάδου και μόνο σε μια εταιρεία αυτής της ομάδας, δηλαδή το 14,29 %, διαπιστώνεται μείωση των καθαρών παγίων.

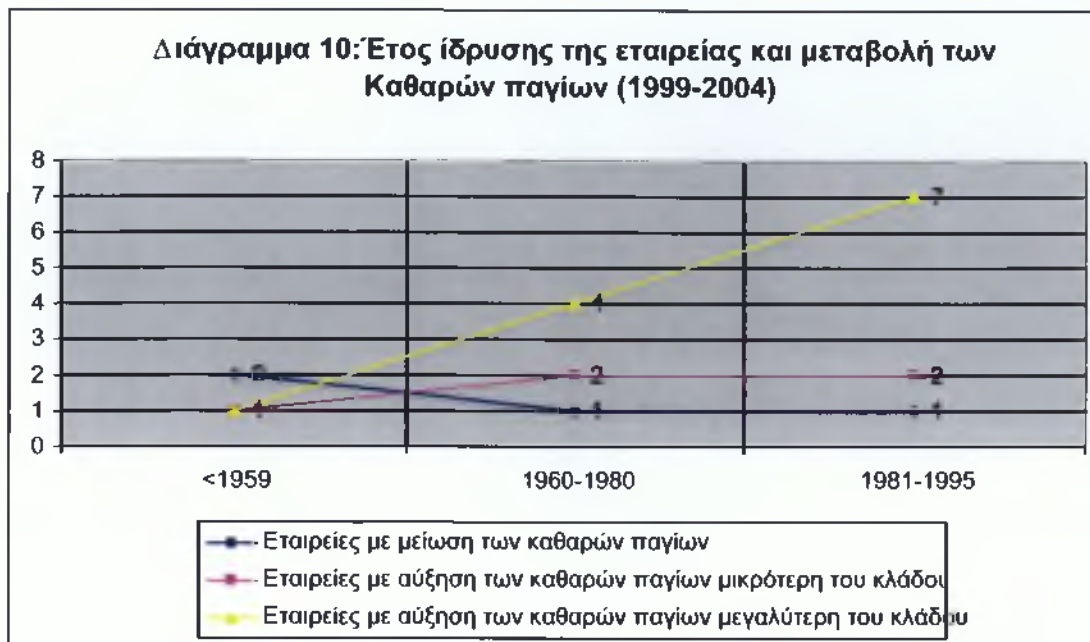

Η αυξημένη επενδυτική κινητικότητα των “νεότερων ” επιχειρήσεων θα μπορούσε να ερμηνευτεί από το γεγονός, ότι δεν έχουν εξασφαλίσει την εδραίωση τους στην αγορά, οπότε απαιτούνται επενδύσεις επέκτασης και εκσυγχρονισμού.

6.1.1 Καθαρά πάγια και σύνολο ενεργητικού

Η μεταβολή των καθαρών παγίων δεν συσχετίζεται με τη μεταβολή του συνόλου του ενεργητικού όπως και δείχνει το Διάγραμμα 11. Έτσι:

- Το 57,14% (12/21) των εταιρειών αυξάνουν τα καθαρά παγία τους σε ποσοστό μεγαλύτερο του κλάδου ενώ αντίστοιχα μονό το 14,29% (3/21) των εταιρειών αυξάνει το σύνολο του ενεργητικού σε ποσοστό μεγαλύτερο του κλάδου.
- Το 23,81 (5/21) των εταιρειών αυξάνουν τα καθαρά παγία τους σε ποσοστό μικρότερο του κλάδου, ενώ το ποσοστό που αυξάνει το σύνολο του ενεργητικού μικρότερου του κλάδου είναι το 57,14% (12/21), εδώ μπορεί να διαπιστώσει κανείς ότι υπάρχει αντιστροφή των ποσοστών δηλ. το 57,14% που αυξάνει τα πάγια του σε συχνότητα μεγαλύτερο του

κλάδου στο αντίστοιχο, σύνολο του ενεργητικού τα αυξάνει, αλλά σε συχνότητα μικρότερη του κλάδου.

- Από την άλλη πλευρά μόνο 4 από τις 21 εταιρείες έχουν μειώσει τα καθαρά πάγια τους ενώ 6 από τις 21 εταιρείες έχουν μειώσει το σύνολο του ενεργητικού.

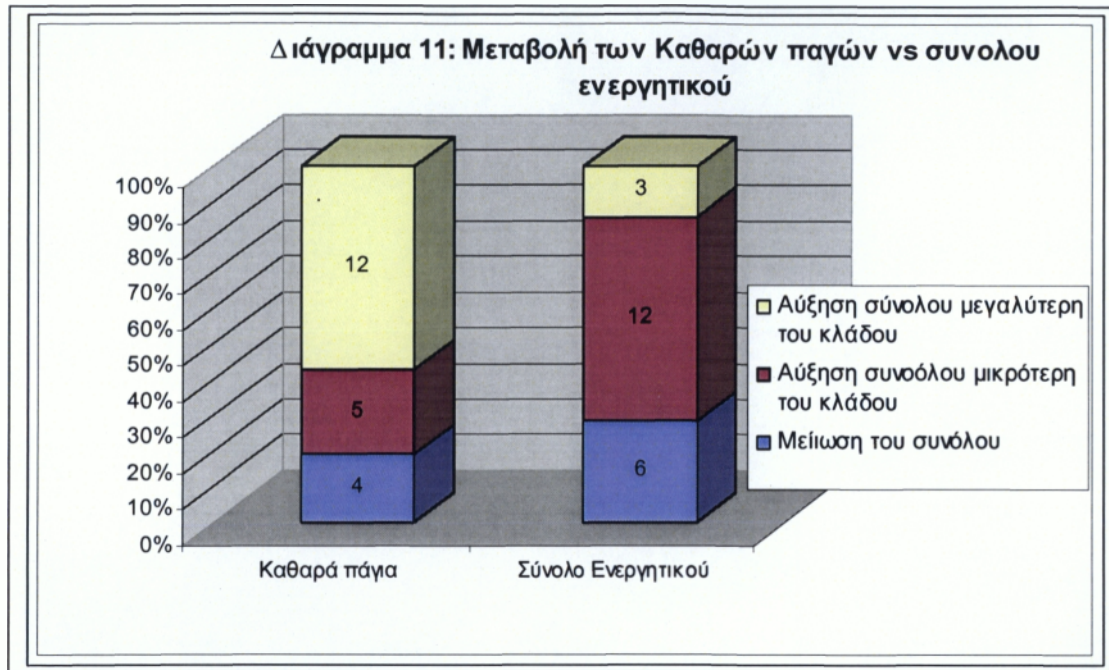

6.1.2 Καθαρά πάγια και Πωλήσεις

Τα καθαρά πάγια φαίνεται ότι συσχετίζεται με τις καθαρές πωλήσεις όπως δείχνει και το παρακάτω Διάγραμμα 12. Αναλυτικότερα:

- Οι περισσότερες από τις εταιρείες (12/21 ήτοι 57,14%) που αυξάνουν τα καθαρά πάγια τους με ρυθμό μεγαλύτερο από αυτόν του κλάδου εμφανίζουν αύξηση και στις πωλήσεις (13/21 ήτοι 61,90%) μεγαλύτερη του κλάδου.
- Το 23,81% (5/21) από τις εταιρείες του δείγματος αυξάνουν τόσο τα καθαρά πάγια τους όσο και τις καθαρές πωλήσεις τους με ρυθμό μικρότερη του κλάδου .

- Τέλος, ένα μικρό ποσοστό των εταιρειών του δείγματος μειώνουν τόσο τα καθαρά παγία όσο και τις καθαρές πωλήσεις τους δηλαδή, 4 και 3 εταιρείες αντίστοιχα.

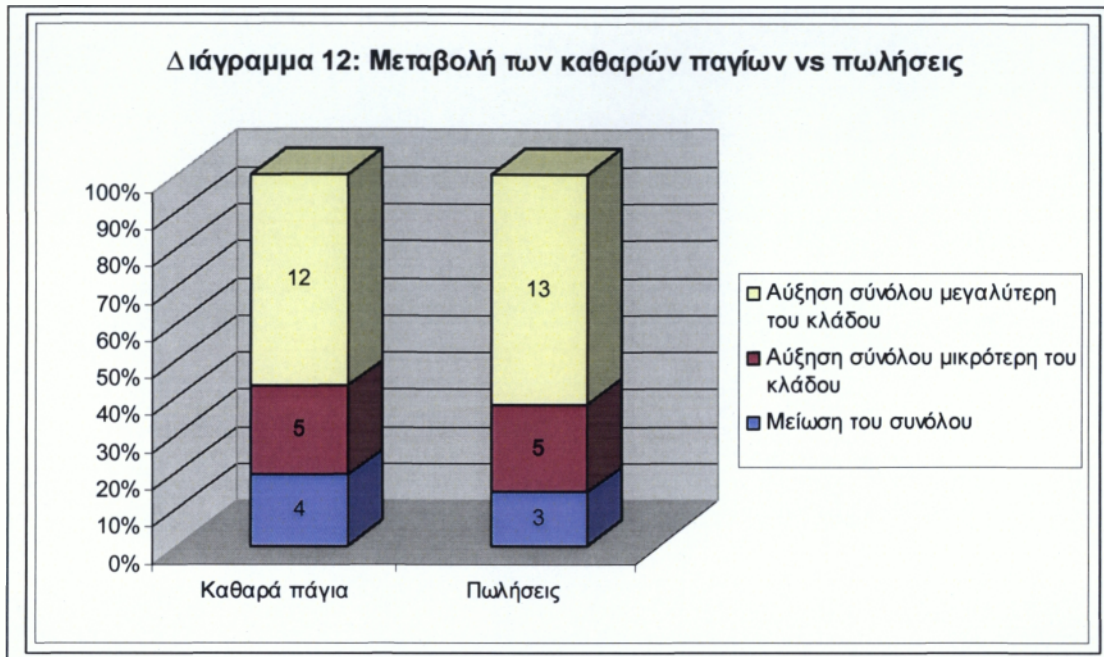

6.2 Καθαρές πωλήσεις

I. Καθαρές πωλήσεις και απασχόληση

Η μεταβολή του απασχολούμενου προσωπικού συσχετίζεται με την μεταβολή του κύκλου εργασιών όπως δείχνει και το Διάγραμμα 13 και όπως έχει διαπιστωθεί και στην περίπτωση των καθαρών παγίων. Έτσι:

- Στις εταιρείες με μείωση των καθαρών πωλήσεων παρατηρούμε και μείωση του προσωπικού στις δυο από τις τρεις ενώ στην άλλη εταιρεία δεν υπάρχει μεταβολή στο προσωπικό.

- Στις εταιρείες με αύξηση των καθαρών πωλήσεων μικρότερη του κλάδου, το 40% (2/5) αυξάνουν το προσωπικό τους ενώ το άλλο 40% (2/5) μειώνουν το προσωπικό τους, η μείωση βέβαια στη μια από τις δυο είναι εταιρείες πολύ μικρή δηλαδή από 400 σε 398 και μια από τις πέντε δεν μεταβάλλει το προσωπικό της.
- Τέλος, το μεγαλύτερο ποσοστό των εταιρειών 84,62% (11/13) που αυξάνουν τις καθарές πωλήσεις με συχνότητα μεγαλύτερη από αυτήν του κλάδου αυξάνουν και την απασχόληση.

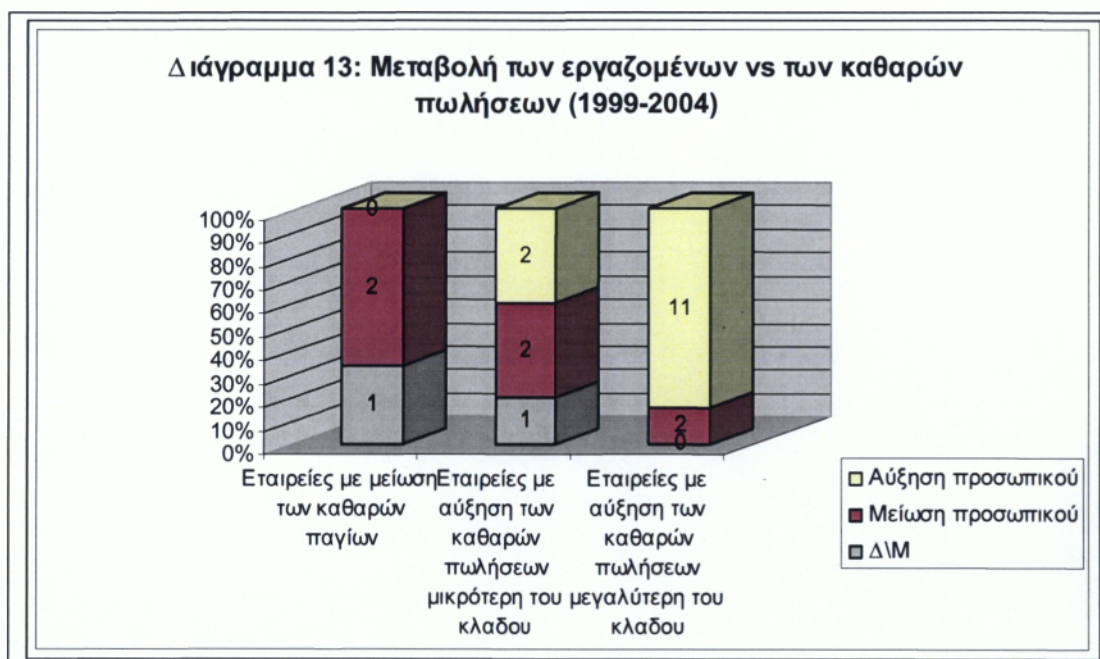

II. “Ηλικία” επιχείρησης

Από τα στοιχεία του Διαγράμματος 14 προκύπτουν τα εξής:

- Όπως φαίνεται η πλειονότητα των εταιρειών του δείγματος που έχουν ιδρυθεί μεταξύ 1981-1995 (σε ποσοστό 80%= 8/10) αυξάνει τις πωλήσεις με ρυθμό μεγαλύτερο από αυτόν του κλάδου.
- Αντίστοιχα οι εταιρείες που τεθήκαν σε λειτουργία μετά το 1960 μέχρι και το 1980 αυξάνουν τις καθарές πωλήσεις σε ποσοστό 28,57% (2/7) μικρότερη

από αυτήν του κλάδου ενώ ένα μεγάλο ποσοστό 57,14% (4/7) μεγαλύτερη του κλάδου.

- Τέλος, οι εταιρείες με μείωση των καθαρών πωλήσεων προέρχονται και από τα τρία χρονικά διαστήματα.

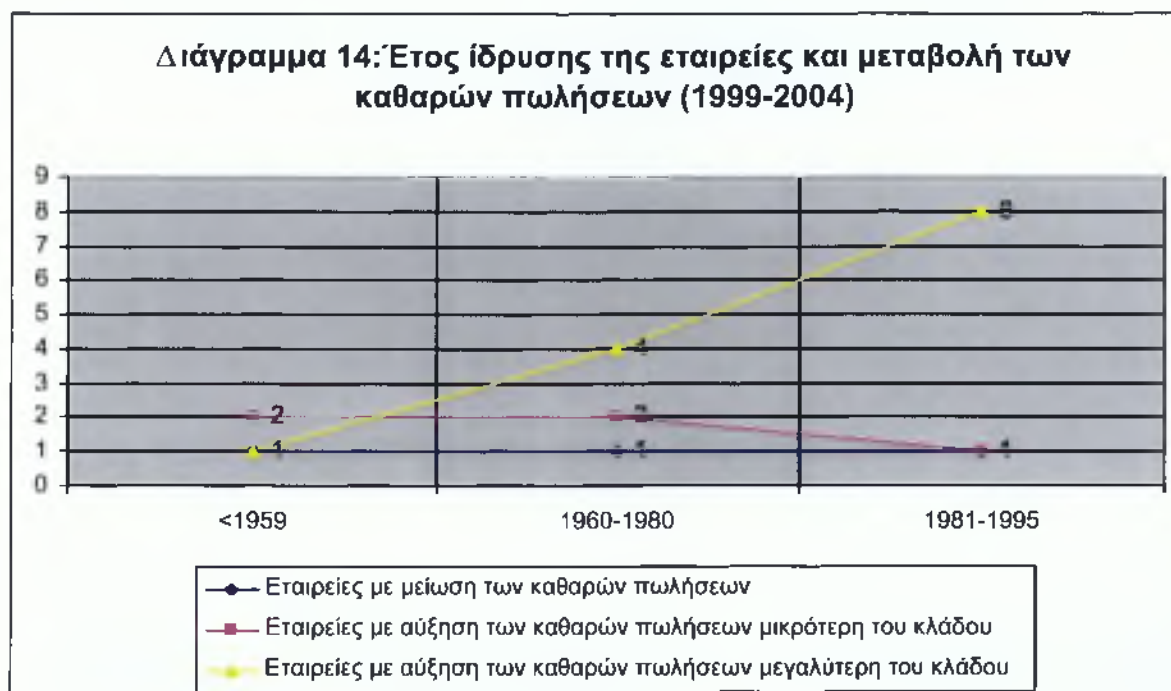

Συνοψίζοντας και τις προηγούμενες επισημάνσεις μας για τα καθαρά πάγια, τεκμηριώνουμε πως η πλειονότητα των “ νεότερων” εταιρειών του δείγματος , δηλαδή αυτών που τέθηκαν σε λειτουργία μετά το 1981-, όχι μόνον επενδύουν σε πάγια συχνότερα από το σύνολο του κλάδου τροφίμων και ποτών, αλλά οι επενδύσεις αυτές κρίνονται επιτυχημένες, αφού ο κύκλος εργασιών αυξάνεται με ρυθμό μεγαλύτερο από αυτόν του συγκεκριμένου κλάδου.

6.2.1 Καθαρές πωλήσεις και σύνολο ενεργητικού

Η μεταβολή των καθαρών πωλήσεων φαίνεται ότι δεν συσχετίζεται με τη μεταβολή του συνόλου του ενεργητικού όπως και δείχνει το Διάγραμμα 15. Έτσι:

- Οι περισσότερες (13/21 ήτοι 61,90%) από τις εταιρείες που αυξάνουν τις καθαρές πωλήσεις με ρυθμό μεγαλύτερο από αυτόν του κλάδου δεν αυξάνουν και το σύνολο του ενεργητικού αντίστοιχα, αλλά μόνο το 14,19% (3/21) το αυξάνει με ρυθμό μεγαλύτερο του κλάδου.
- Μονό το 23,8% (5/21) αυξάνει τις πωλήσεις με συχνότητα μικρότερη από αυτήν του κλάδου σε αντίθεση με το σύνολο του ενεργητικού όπου το αντίστοιχο ποσοστό είναι αρκετά υψηλό δηλαδή 61,90% (13/21).
- Τέλος, 14,29%(3/21) των εταιρειών μειώνει τις καθαρές πωλήσεις, ενώ μπορούμε να διαπιστώσουμε ότι το διπλάσιο ποσοστό δηλαδή το 28,57% (6/21) των εταιρειών μειώνει το σύνολο του ενεργητικού.

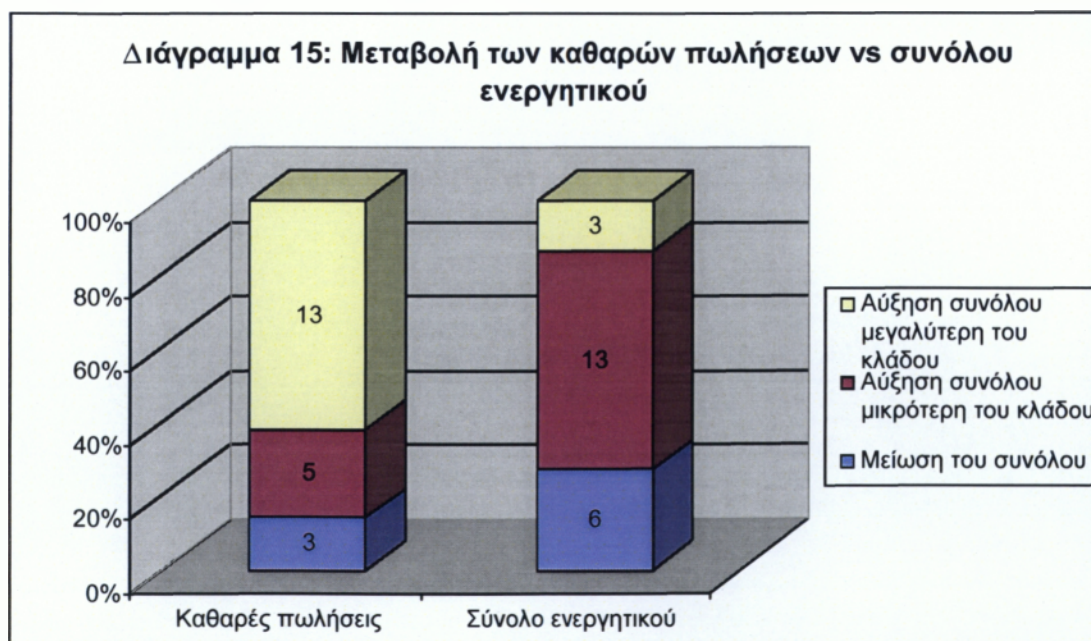

6.3 Καθαρά κέρδη

1. Καθαρά κέρδη και απασχόληση

Το απασχολούμενο προσωπικό φαίνεται ότι συσχετίζεται με τα καθαρά κέρδη όπως δείχνει και το παρακάτω διάγραμμα 16. Αναλυτικότερα:

- Οι περισσότερες (63,64%=7/11) από τις εταιρείες που αυξάνουν τα καθαρά κέρδη με ρυθμό μεγαλύτερο από αυτόν του κλάδου εμφανίζουν αύξηση της απασχόλησης.
- Το μεγαλύτερο ποσοστό των εταιρειών (66,67%=2/3) που αυξάνουν τα κέρδη με συχνότητα μικρότερη από αυτήν του κλάδου αυξάνουν και την απασχόληση.
- Τέλος, το 57,14% ήτοι 4/3 των εταιρειών με μείωση των καθαρών κερδών παρουσιάζει αύξηση των εργαζομένων.

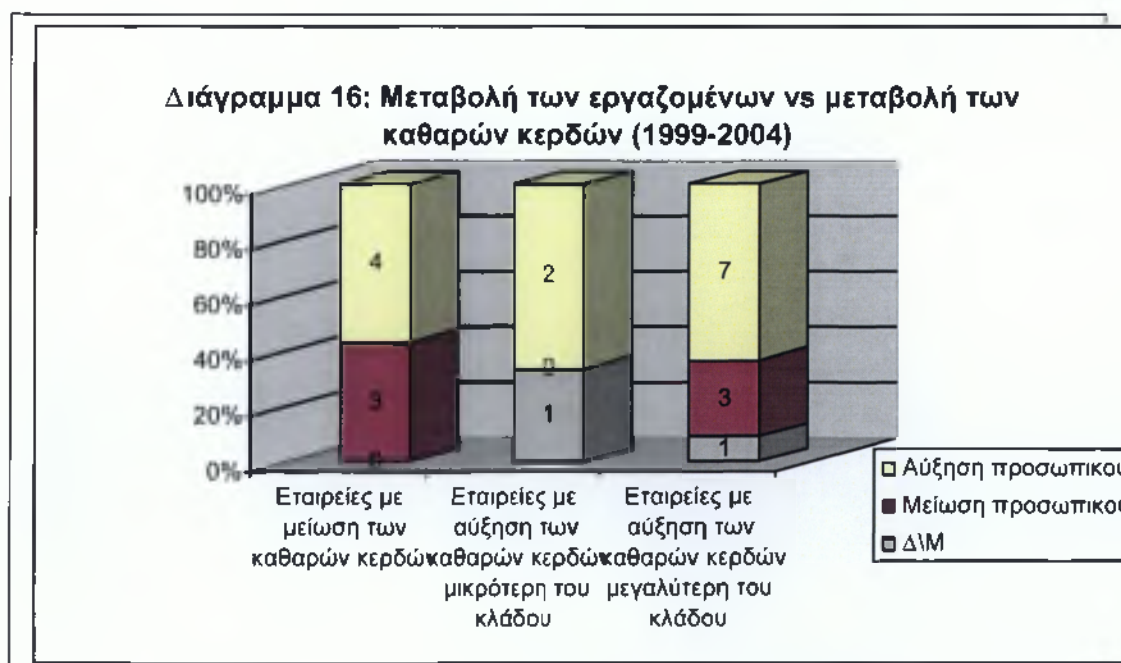

Δηλαδή σε όλες τις περιπτώσεις παρατηρείται αύξηση της απασχόλησης.

II. “Ηλικία” επιχείρησης

Από τα στοιχεία του Διαγράμματος 17: προκύπτουν τα εξής :

- Οι περισσότερες από τις “νεότερες ”(60%=6/10) εταιρείες του δείγματος που εμφανίζουν ρυθμό αύξησης της κερδοφορίας μεγαλύτερη του κλάδου έχουν ιδρυθεί από το 1981 μέχρι και 1995
- Αντίθετα, το 50% (2/4) των εταιρειών που έχουν ιδρυθεί μέχρι και το 1959 εμφανίζουν ζημιές.
- Τέλος, οι εταιρείες που τεθήκαν σε λειτουργία κατά την περίοδο 1960-1980 πραγματοποιούν κέρδη με ρυθμό αύξησης μεγαλύτερη από αυτήν του κλάδου σε ποσοστό 42,86% (3/7), αλλά εμφανίζουν και ζημιές με το αντίστοιχο ποσοστό.

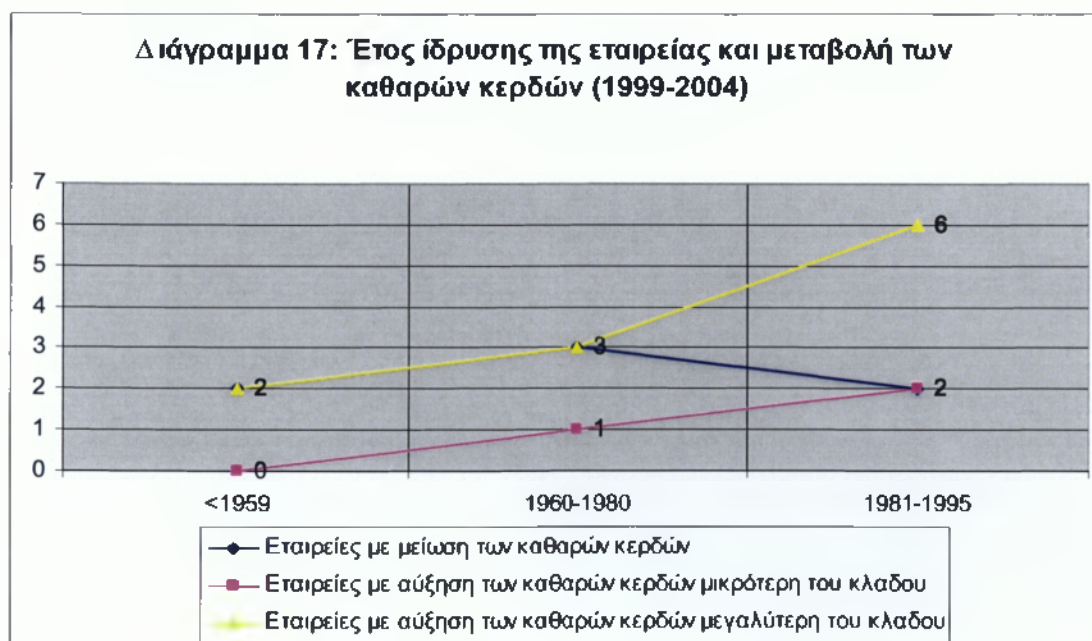

6.3.1 Καθαρά κέρδη και καθαρές πωλήσεις

Η μεταβολή των καθαρών κερδών φαίνεται ότι συσχετίζεται με τη μεταβολή των καθαρών πωλήσεων όπως και δείχνει το Διάγραμμα 18. Έτσι:

- Οι περισσότερες από τις εταιρείες (61,90%=13/21) αυξάνουν τα καθαρά τους κέρδη με ρυθμό μεγαλύτερη του κλάδου, το αντίστοιχο ποσοστό εταιρειών (52,38%=11/21) βλέπουμε ότι έχουν αύξηση και στις πωλήσεις τους.
- Εκείνο που αξίζει να παρατηρήσει κανείς είναι ότι μονό το 14,29% (3/21) αυξάνουν την συχνότητα των καθαρών πωλήσεων μικρότερη του κλάδου ενώ το 23,81% έχουν αυξήσει των καθαρών κερδών μικρότερη του κλάδου.
- Τέλος, ενώ το 33,33% (7/21) έχουν μειώσει τις καθαρές πωλήσεις τους μονό το 14,29% (3/21) έχουν μειώσει τα καθαρά τους κέρδη.

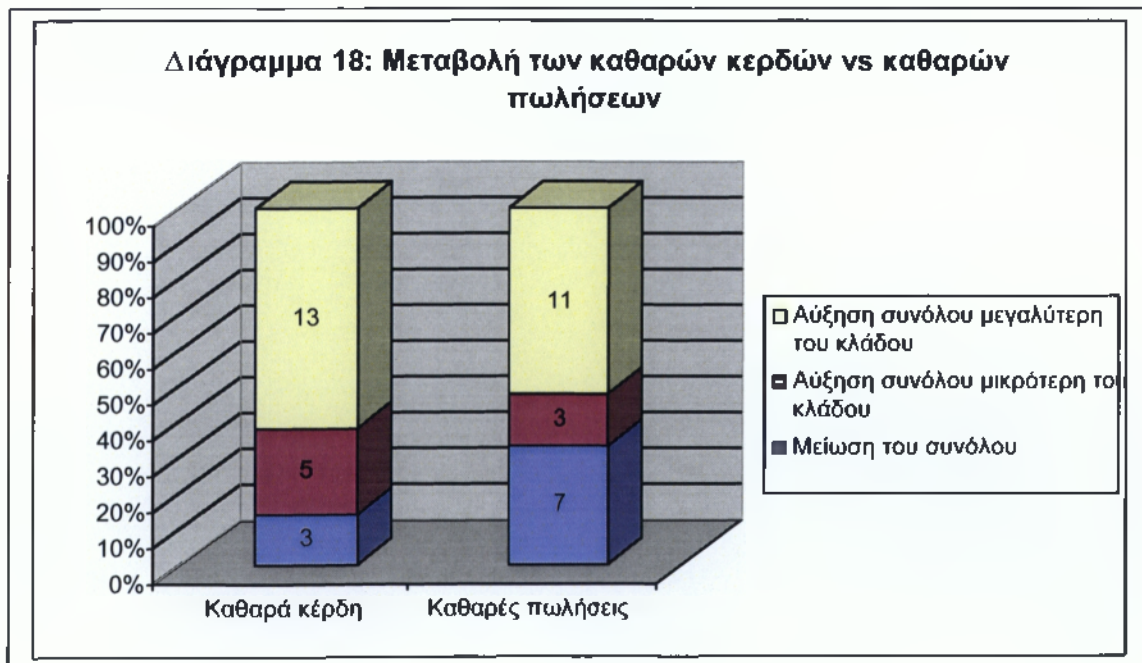

6.4 Σχέση μεταξύ κερδών και πωλήσεων

6.4.1 Αριθμοδείκτης καθαρού κέρδους

Η σχέση μεταξύ των καθαρών κερδών (προ φόρων) και των καθαρών πωλήσεων προσδιορίζεται από τον “αριθμοδείκτη καθαρού περιθωρίου ή καθαρού κέρδους” (net profit margin). Ο αριθμοδείκτης αυτός μας δείχνει το ποσοστό του καθαρού κέρδους που επιτυγχάνει μια επιχείρηση από τις πωλήσεις της, δηλαδή το κέρδος από τις λειτουργικές τις δραστηριότητες.

Ο αριθμοδείκτης καθαρού κέρδους βρίσκεται να διαιρέσουμε τα καθαρά λειτουργικά κέρδη μιας περιόδου με το σύνολο των καθαρών πωλήσεων της ίδιας περιόδου, ήτοι:

$$\text{Αριθμοδείκτης καθαρού περιθωρίου κέρδους} = \frac{\text{Καθαρά Κέρδη Εκμετάλλευσης}}{\text{Καθαρές πωλήσεις}} \times 100$$

Στη συνέχεια υπολογίζεται ο αριθμοδείκτης καθαρού κέρδους για τα έτη 1999, 2000, 2001, 2002, 2003, και 2004 (αναλυτικά στοιχεία παρεντίθενται στο Πίνακα του ΠΑΡΑΡΤΗΜΑΤΟΣ Β'). Έτσι προκύπτει το παρακάτω Διάγραμμα 19 που δείχνει τη σχέση ανάμεσα στον αριθμοδείκτη καθαρού κέρδους για το σύνολο των 21 εταιρειών του δείγματος και το γενικό σύνολο του κλάδου τροφίμων και ποτών.



Συμπεραίνουμε ότι το σύνολο των 21 εταιρειών που μελετάμε εμφανίζει μεγαλύτερο περιθώριο κέρδους από το σύνολο του κλάδου τροφίμων και ποτών για όλα τα έτη που εξετάζουμε και μάλιστα ο συγκεκριμένος αριθμοδείκτης των εταιρειών του δείγματος είναι υπερδιπλάσιος από αυτόν του κλάδου. Η παρατήρηση αυτή είναι αξιοσημείωτη, γιατί είναι γνωστό ότι οι εταιρείες του δείγματος που μελετάμε είναι μεγαλύτερες του κλάδου, οπότε λογικό να έχουμε υψηλό μέσο ορό δείγματος.

Ταξινομώντας τα στοιχεία του Πίνακα που βρίσκεται στο ΠΑΡΑΡΤΗΜΑ Β', προκύπτει ο παρακάτω Πίνακας 19, στον οποίο καταγράφεται το πλήθος των εταιρειών που παρουσιάζουν τις παρακάτω τιμές του αριθμοδείκτη καθαρού κέρδους:

- Ζημιογόνες εταιρείες με αρνητικό αριθμοδείκτη καθαρού κέρδους
- Κερδοφόρες εταιρείες με θετικό αριθμοδείκτη καθαρού κέρδους μικρότερη ή μεγαλύτερη από αυτόν του κλάδου τροφίμων και ποτών, αντίστοιχα.

Πίνακας 19: Πλήθος εταιρειών και αριθμοδείκτης καθαρού κέρδους (αρνητικός δείκτης, θετικός δείκτης με τιμή μικρότερη ή μεγαλύτερη του κλάδου)

	1999	2000	2001	2002	2003	2004
Εταιρείες με αρνητικό αριθμοδείκτη καθαρού κέρδους (Ζημιογόνες)	1	2	2	0	1	1
Εταιρείες με θετικό αριθμοδείκτη καθαρού κέρδους μικρότερο του	1	2	0	2	2	4

κλάδου						
Εταιρείες με θετικό αριθμοδείκτη καθαρού κέρδους μεγαλύτερο του κλάδου	19	17	19	19	18	16

Όπως φαίνεται παραστατικά και στο σχετικό Διάγραμμα 19 η πλειονότητα των εταιρειών του δείγματος είναι επικερδής με θετικό αριθμοδείκτη καθαρού περιθωρίου.

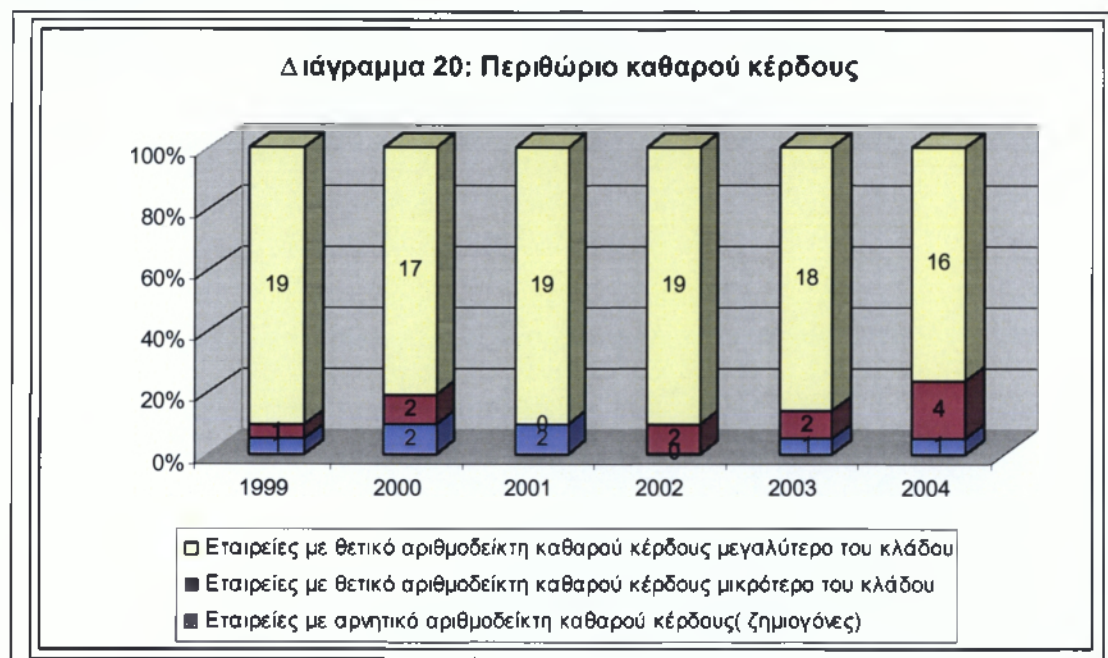

6.4.2 Μεταβολή του αριθμοδείκτη καθαρού κέρδους

Η διαχρονική μεταβολή του περιθωρίου καθαρού κέρδους μεταξύ των ετών 1999 και 2004 υπολογίζεται στο Πίνακα του ΠΑΡΑΡΤΗΜΑΤΟΣ Β΄.

Ταξινομώντας τα στοιχεία του εν λόγω Πίνακα προκύπτει ο παραπατώ Πίνακας 20, στον οποίο καταγράφεται το πλήθος των εταιρειών του δείγματος που παρουσιάζουν μείωση ή αύξηση στο περιθώριο καθαρού κέρδους μεταξύ των ετών 1999 και 2004. αντίστοιχα.

Πίνακας 20 : Ταξινόμηση των εταιρειών του δείγματος σε δυο κατηγορίες ανάλογα με την μεταβολή του αριθμοδείκτη καθαρού κέρδους μεταξύ των ετών 1999 και 2004

1. Εταιρείες μείωση του περιθωρίου κέρδους			
Επωνυμία εταιρείας	Περιθώριο καθαρού κέρδους		Μεταβολή 2004/1999(%)
	1999	2004	
ΕΛΛΗΝΙΚΗ ΒΙΟΜΗΧΑΝΙΑ ΖΑΧΑΡΗΣ Α.Ε.	-0,18	2,41	-1408,74
ΜΥΛΟΙ ΛΟΥΛΗ Α.Ε.	4,38	-8,89	-303,10
ΚΥΛΙΑΔΡΟΜΥΛΟΙ Κ. ΣΑΡΑΝΤΟΠΟΥΛΟΣ Α.Ε.	16,86	0,27	-98,37
ΜΥΛΟΙ ΚΕΠΕΝΟΥ Α.Β.Ε.Ε.	12,02	1,13	-90,61
CHIRITA INTERNATIONAL Α.Β.& Ε. Ε.	9,08	2,31	-74,50
ΔΕΛΤΑ ΒΙΟΜΗΧΑΝΙΑ ΠΑΓΩΤΟΥ Α.Ε.	12,75	5,03	-60,53
ΕΒΡΟΦΑΡΜΑ Α.Β.Ε.Ε.	14,82	6,02	-59,36
ΚΑΡΑΜΑΛΕΓΚΟΣ ΑΡΤΟΒΙΟΜΗΧΑΝΙΑ Α.Ε.	10,82	4,56	-57,88
ΚΡΕ.ΚΑ ΑΦΟΙ Κ. ΚΙΟΥΤΣΟΥΚΩΣΤΑ Α.Ε.	11,10	4,7	-57,48
ΚΡΕΤΑ ΦΑΡΜ Α.Β.Ε.Ε.	9,98	4,93	-50,57
СОСА -СОLА ΕΛΛΗΝΙΚΗ ΕΤΑΙΡΕΙΑ ΕΜΦΙΑΛΩΣΕΩΣ Α.Ε.	19,70	13,01	-33,95
ΚΑΤΣΕΛΗ, ΧΡ., ΥΙΟΙ, Α.Β.Ε.Ε.	13,43	10,44	-22,27
ΚΡΙ-ΚΡΙ ΒΙΟΜΗΧΑΝΙΑ Α.Β.Ε.Ε.	14,24	11,22	-21,18
ΠΕΡΣΕΥΣ ΠΡΟΙΟΝΤΑ ΕΙΔΙΚΗΣ ΔΙΑΤΡΟΦΗΣ Α.Β.Ε.Ε.	5,23	4,56	-12,76
1. Εταιρείες αύξηση του περιθωρίου κέρδους			
Επωνυμία εταιρείας	Περιθώριο καθαρού κέρδους		Μεταβολή 2004/1999
	1999	2004	
ΚΤΗΜΑ ΚΩΣΤΑΣ ΛΑΖΑΡΙΔΗ Α.Ε.	31,48	28,03	-10,96
FEEDUS Α.Ε.Β.Ε.	14,40	15,04	4,41
ΚΕGΟ Α.Ε.	10,78	12,47	15,73
ΑΛΕΥΡΟΜΗΧΑΝΙΑ ΤΥΡΝΑΒΟΥ Α.Ε.	4,68	5,81	24,04
ΕΛΛΙΣ - UNILEVER Α.Ε.	10,63	16,55	55,70
ΓΕΝΙΚΗ ΤΡΟΦΙΜΩΝ Α.Ε.	8,29	13,10	58,13
ΑΛΛΑΤΙΝΗ Α.Β.&Ε.Ε.	0,37	4,25	1034,77

1. Αριθμοδείκτης καθαρού κέρδους και απασχόληση

- Το απασχολούμενο προσωπικό δεν φαίνεται ότι συσχετίζεται με το περιθώριο καθαρού κέρδους όπως δείχνει και το παρακάτω Διάγραμμα 20. Έτσι, η πλειονότητα (71,43%= 10/14) από τις εταιρείες που μειώνουν τον αριθμοδείκτη καθαρού κέρδους εμφανίζουν αύξηση της απασχόλησης.
- Ενώ μόλις το 42,86(3/7) των εταιρειών που αυξάνουν τον αριθμοδείκτη καθαρού κέρδους παρουσιάζουν και αύξηση των εργαζομένων.

Διάγραμμα 21: Μεταβολή των εργαζομένων vs μεταβολη του αριθμοδείκτη καθαρού κέρδους (1999-2004)

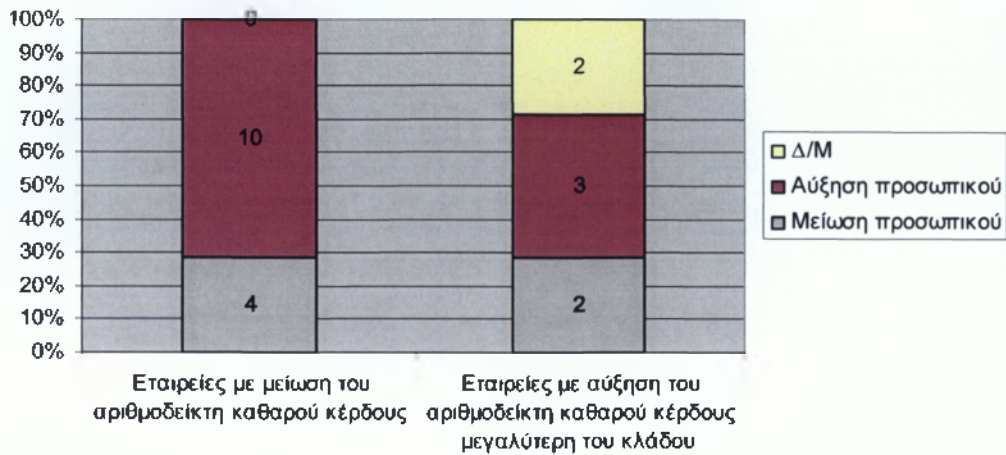

II. “Ηλικία” επιχείρησης

Από τα στοιχεία του Διαγράμματος 22 προκύπτουν τα εξής :

- Οι εταιρείες του δείγματος που έχουν ιδρυθεί πριν το 1959 κατανέμονται εξίσου στις δυο κατηγορίες επιχειρήσεων, ήτοι σε αυτές που παρουσιάζουν μείωση και σε αυτές που παρουσιάζουν αύξηση του περιθωρίου καθαρού κέρδους.
- Αντίθετα, όλες σχεδόν (85,71%=6/7) από τις επιχειρήσεις που έχουν ιδρυθεί στο διάστημα 1960-1980 παρουσιάζουν μείωση του αριθμοδείκτη καθαρού κέρδους.
- Τέλος, οι περισσότερες από τις “ νεότερες ” εταιρείες του δείγματος παρουσιάζουν μείωση του αριθμοδείκτη καθαρού κέρδους.

Διάγραμμα 22: Έτος ίδρυσης της εταιρείας και μεταβολή του αριθμοδείκτη καθαρού κέρδους (1999-2004)

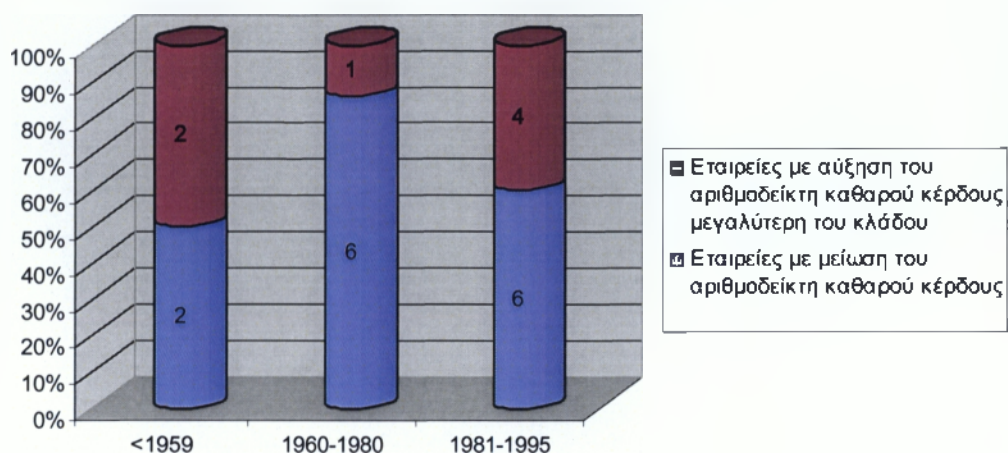

6.5 Σχέση μεταξύ παγίων και πωλήσεων

6.5.1 Αριθμοδείκτης ταχύτητας κυκλοφορίας παγίων

Ο “αριθμοδείκτης ταχύτητας κυκλοφορίας των παγίων”(fixed asset turnover ratio) μας δείχνει το βαθμό χρησιμοποίησης των παγίων περιουσιακών στοιχείων των εταιρειών που μελετάμε σε σχέση με τις πωλήσεις της. Επίσης, παρέχει ένδειξη κατά ποσόν υπάρχει υπερεπένδυση σε πάγια σε σχέση με τις πωλήσεις.

Ο αριθμοδείκτης ταχύτητας κυκλοφορίας παγίων είναι το πηλίκο της διαιρέσεως των καθαρών πωλήσεων της χρήσεως προς το σύνολο των καθαρών παγίων:

$$\text{Αριθμοδείκτης ταχύτητας κυκλοφορίας παγίων} = \frac{\text{Καθαρές πωλήσεις}}{\text{Καθαρό πάγιο ενεργητικό}}$$

Με βάση τα στοιχεία του Πίνακα Β.4 (καθαρές πωλήσεις) και του Πίνακα Β.1 (καθαρά πάγια) του ΠΑΡΑΡΤΗΜΑΤΟΣ Β' υπολογίζεται ο αριθμοδείκτης ταχύτητας κυκλοφορίας των παγίων για τα έτη 1999, 2000, 2001, 2002, 2003, και 2004 που

παρουσιάζεται στον Πίνακα Β.19 του ίδιου ΠΑΡΑΡΤΗΜΑΤΟΣ Β΄. Από τα στοιχεία του εν λόγω Πίνακα προκύπτει το παρακάτω Διάγραμμα που δείχνει τη σχέση ανάμεσα στον αριθμοδείκτη ταχύτητας κυκλοφορίας παγίων για το σύνολο των 21 εταιρειών του δείγματος και για το γενικό σύνολο του κλάδου τροφίμων και ποτών.



Παρατηρούμε ότι η κυκλοφοριακή ταχύτητα των παγίων για το σύνολο των 21 εταιρειών του δείγματος είναι μικρότερη από αυτήν του κλάδου για όλα τα έτη τις εμπειρικής μας μελέτης.

Ταξινομώντας τα στοιχεία του Πίνακα Β.18 που βρίσκεται στο ΠΑΡΑΡΤΗΜΑ Β΄, προκύπτει ο παρακάτω Πίνακας 17, στον οποίο καταγράφεται το πλήθος των εταιρειών του δείγματος με ταχύτητα κυκλοφορίας των παγίων μικρότερη ή μεγαλύτερη από αυτόν του κλάδου τροφίμων και ποτών, αντίστοιχα:

Πίνακας 17: Πλήθος εταιρειών και αριθμοδείκτες ταχύτητας κυκλοφορίας των παγίων με τιμή μικρότερη ή μεγαλύτερη από αυτήν του κλάδου.

	1999	2000	2001	2002	2003	2004
Εταιρείες με ταχύτητα κυκλοφορίας παγίων μικρότερη του κλάδου	16	11	11	11	12	12
Εταιρείες με ταχύτητα κυκλοφορίας παγίων μεγαλύτερη του κλάδου	5	10	10	10	9	9



Όπως φαίνεται παραστατικά και στο σχετικό Διάγραμμα 24 στις επιχειρήσεις του δείγματος η ταχύτητα κυκλοφορίας των παγίων είναι μικρότερη από αυτήν του κλάδου σε όλο το εξεταζόμενο διάστημα 1999-2004.

6.5.2 Μεταβολή της ταχύτητας κυκλοφορίας των παγίων

Η διαχρονική μεταβολή της κυκλοφοριακής ταχύτητας των παγίων μεταξύ των ετών 1999 και 2004 υπολογίζεται στον Πίνακα Β.19 του ΠΑΡΑΡΤΗΜΑΤΟΣ Β΄.

Ταξινομώντας τα στοιχεία του εν λόγω Πίνακα Β.19 προκύπτει ο παρακάτω Πίνακας 18, στον οποίο καταγράφεται το πλήθος των εταιρειών του δείγματος που παρουσιάζουν ταχύτητα κυκλοφορίας των παγίων μικρότερη ή μεγαλύτερη από αυτήν του κλάδου τροφίμων και ποτών μεταξύ των ετών 1999 και 2004, αντίστοιχα.

Πίνακας 18: Ταξινόμηση των εταιρειών του δείγματος σε δυο κατηγορίες ανάλογα με την μεταβολή του αριθμοδείκτη ταχύτητας κυκλοφορίας των παγίων μεταξύ των ετών 1999 και 2004

1. Εταιρείες με ταχύτητα κυκλοφορίας των παγίων μικρότερη του κλάδου			
Επωνυμία εταιρείας	Ταχύτητα κυκλοφορίας παγίων		Μεταβολή
	1999	2004	2004/1999
ΠΕΡΣΕΥΣ ΠΡΟΙΟΝΤΑ ΕΙΔΙΚΗΣ ΔΙΑΤΡΟΦΗΣ Α.Β.Ε.Ε.	18,05	3,02	-83,26%
ΔΕΛΤΑ ΒΙΟΜΗΧΑΝΙΑ ΠΑΓΩΟΥ Α.Ε.	2,62	0,46	-82,62%
ΚΤΗΜΑ ΚΩΣΤΑΣ ΛΑΖΑΡΙΔΗ Α.Ε.	0,69	0,23	-66,11%
СОСА -СОLΑ ΕΛΛΗΝΙΚΗ ΕΤΑΙΡΕΙΑ ΕΜΦΙΑΛΩΣΕΩΣ Α.Ε.	0,42	0,23	-45,81%
ΚΡΕ.ΚΑ ΑΦΟΙ Κ. ΚΙΟΥΤΣΟΥΚΩΣΤΑ Α.Ε.	1,11	0,63	-43,43%
ΚΕGΟ Α.Ε.	5,44	3,46	-36,46%
СНΙPITA INTERNATIΟNAL Α.Β.& Ε. Ε.	0,79	0,51	-35,52%
2. Εταιρείες με ταχύτητα κυκλοφορίας των παγίων μεγαλύτερη του κλάδου			
Επωνυμία εταιρείας	Ταχύτητα κυκλοφορίας παγίων		Μεταβολή
	1999	2004	2004/1999
ΚΑΡΑΜΟΛΕΓΚΟΣ ΑΡΤΟΒΙΟΜΗΧΑΝΙΑ Α.Ε.	1,05	0,88	-16,92%
ΚΑΤΣΕΛΗ, ΧΡ., ΥΙΟΙ, Α.Β.Ε.Ε.	1,59	1,35	-15,04%
ΚΥΛΙΔΡΟΜΥΛΟΙ Κ. ΣΑΡΑΝΤΟΠΟΥΛΟΣ Α.Ε.	1,33	1,16	-13,12%
ΕΛΛΗΝΙΚΗ ΒΙΟΜΗΧΑΝΙΑ ΖΑΧΑΡΗΣ Α.Ε.	5,39	5,10	-5,43%
ΕΒΡΟΦΑΡΜΑ Α.Β.Ε.Ε.	0,89	0,86	-2,85%
ΚΡΕΤΑ ΦΑΡΜ Α.Β.Ε.Ε.	1,24	1,28	3,82%
ΑΛΛΑΤΙΝΗ Α.Β.&Ε.Ε.	0,95	1,01	6,33%
ΓΕΝΙΚΗ ΤΡΟΦΙΜΩΝ Α.Ε.	1,56	1,77	13,93%
ΜΥΛΟΙ ΛΟΥΛΗ Α.Ε.	0,65	0,79	21,62%
ΚΡΙ-ΚΡΙ ΒΙΟΜΗΧΑΝΙΑ Α.Β.Ε.Ε.	1,15	1,51	31,00%
ΑΛΕΥΡΟΜΗΧΑΝΙΑ ΤΥΡΝΑΒΟΥ Α.Ε.	1,77	2,40	35,35%
FEEDUS Α.Ε.Β.Ε.	1,49	3,19	116,36%
ΕΛΛΙΣ - UNILEVER Α.Ε.	3,55	9,52	168,16%
ΜΥΛΟΙ ΚΕΠΕΝΟΥ Α.Β.Ε.Ε.	1,15	3,80	230,22%

I. Αριθμοδείκτης ταχύτητας κυκλοφορίας των παγίων και απασχόληση

- Όπως φαίνεται και στο επόμενο Διάγραμμα 25 υφίσταται αρνητική συσχέτιση ανάμεσα στη κυκλοφοριακή ταχύτητα των παγίων και στο απασχολούμενο προσωπικό. Οι 14 εταιρείες με αριθμοδείκτη μεγαλύτερη από αυτόν του κλάδου παρουσιάζουν αύξηση και μείωση του προσωπικού αλλά παρατηρούμε σε δυο από αυτές δεν υπάρχει μεταβολή στο προσωπικό τους.
- Όμως, το 71,43% (5/7) των εταιρειών με αριθμοδείκτη μικρότερο από αυτόν του κλάδου εμφανίζουν αύξηση της απασχόλησης.

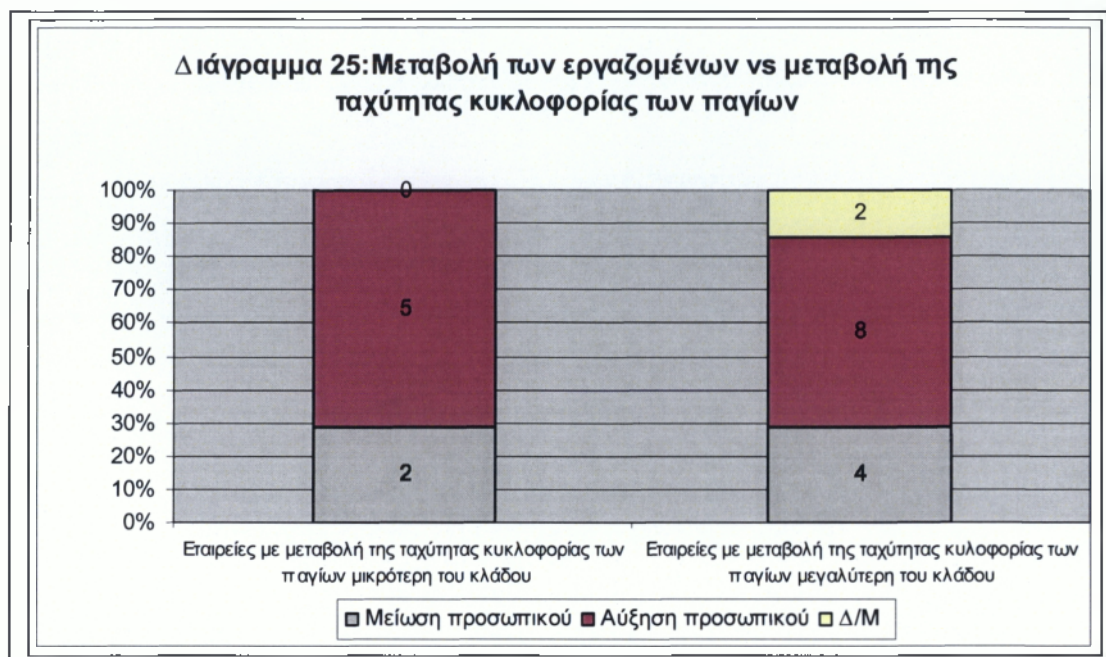

II. “Ηλικία” επιχείρησης

Από τα στοιχεία του Διαγράμματος 20 προκύπτουν τα εξής:

- Όλες οι εταιρείες του δείγματος που έχουν ιδρυθεί μέχρι και το 1959, η ταχύτητα των παγίων τους είναι μικρότερη από αυτήν του κλάδου.
- Αντίθετα, οι εταιρείες του δείγματος που τέθηκαν σε λειτουργία κατά τα διαστήματα 1960-1980 και 198-1995 η κυκλοφοριακή ταχύτητα των παγίων είναι μεγαλύτερη από αυτήν του κλάδου.

Διάγραμμα 22: Έτος ίδρυσης της εταιρείας και μεταβολή της ταχύτητας κυκλοφορίας των παγίων

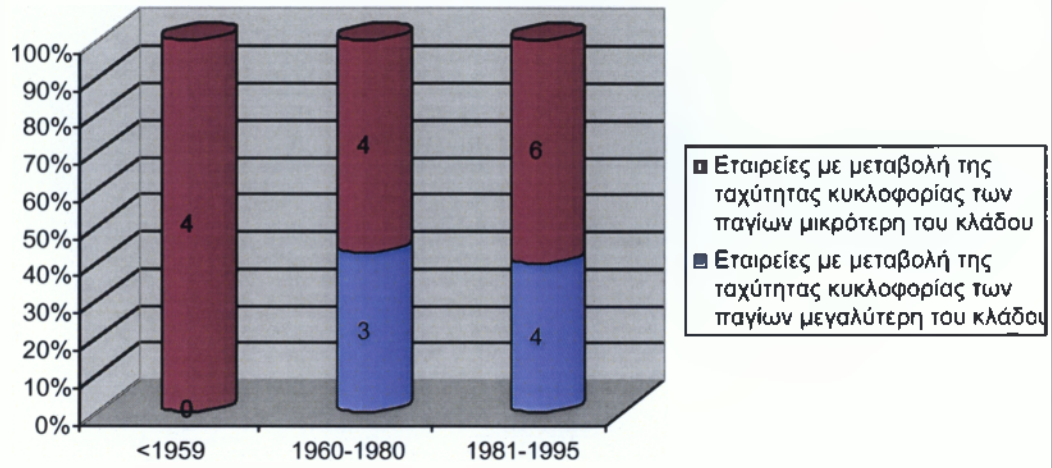

7. ΣΥΜΠΕΡΑΣΜΑΤΑ

Με βάση τα στοιχεία που συγκεντρώσαμε από τις 21 εταιρείες εισηγμένες στο Χ.Α.Α του κλάδου τροφίμων και ποτών, των διαγραμμάτων και της οικονομικής ανάλυσης μας, καταλήγουμε στα εξής συμπεράσματα:

Οι εταιρείες του δείγματος μας αυξάνουν τα καθαρά τους πάγια με συχνότητα μεγαλύτερη από αυτήν του κλάδου τροφίμων και ποτών σε ποσοστό 61,90% (13/21). Οι εν λόγω επενδύσεις κρίνονται επιτυχημένες, δεδομένου ότι σε ποσοστό 57,14% (12/21) οδηγούν σε αύξηση των πωλήσεων με ρυθμό μεγαλύτερο από αυτόν του κλάδου. Μπορούμε να πούμε ότι το ίδιο δυναμικές είναι και όσο αφορά την κερδοφορία, αφού το ποσοστό αυτής της ομάδας επιχειρήσεων με αύξηση κερδών μεγαλύτερη από αυτήν του κλάδου είναι 52,38% (11/21).

Όσον αφορά την “ηλικία” των εταιρειών του δείγματος μας φαίνεται, ότι επηρεάζει τόσο την επενδυτική τους συμπεριφορά, όσον και τις επιδόσεις τους στη μεταβολή των πωλήσεων και των κερδών. Αναλυτικότερα:

Η πλειονότητα των “νεότερων” εταιρειών του δείγματος, δηλαδή που ετέθησαν σε λειτουργία μετά το 1981, αυξάνει τα καθαρά πάγια με συχνότητα μεγαλύτερη από αυτήν του κλάδου. Θα μπορούσε να ερμηνεύσουμε το γεγονός αυτό, στο ότι οι σχετικά “νεότερες” επιχειρήσεις δεν έχουν εξασφαλίσει την εδραίωση τους στη αγορά, οπότε απαιτούνται επενδύσεις επέκτασης και εκσυγχρονισμού. Αρνητική συσχέτιση υπάρχει και μεταξύ πωλήσεων και “ηλικίας” των επιχειρήσεων. Έτσι οι “οι παλαιότερες” εταιρείες που έχουν έως και το έτος 1980 πραγματοποιούν μικρότερους κύκλους εργασιών, σε σύγκριση με τις “νεότερες” μονάδες που τέθηκαν σε λειτουργία μετά το 1981.

ΒΙΒΛΙΟΓΡΑΦΙΑ

A. ΒΙΒΛΙΑ

1. ΚΙΟΧΟΣ Π.,-ΠΑΠΑΝΙΚΟΛΑΟΥ Γ., Χρηματιστήριο Αξιών Αθηνών- Διεθνή Χρηματιστήρια, Αθήνα, Εκδοτικός Οίκος Σταμούλης 2001
2. ΝΙΑΧΟΣ Ν., Χρηματοοικονομική ανάλυση λογιστικών καταστάσεων, Αθήνα, 2004.
3. ΧΑΤΖΗΧΡΙΣΤΟΥ Σ. ΚΑΙ ΤΣΑΚΑΝΙΚΑΣ Α., Ελληνική Βιομηχανία Τροφίμων και Ποτών, Ετησία έκθεση, ΙΟΒΕ, 2009

B. ΙΣΤΟΣΕΛΙΔΕΣ

1. <http://www.ase.gr>
2. <http://www.capital.gr>
3. <http://www.icap.gr>
4. οι ιστοσελίδες των 21 εταιρειών του δείγματος μας

ΠΑΡΑΡΤΗΜΑ Α΄

Γενικά Στοιχεία | Ειδησεογραφία | Ημερολόγιο Γεγονότων | Γνωστοποιήσεις Συναλλαντών | Οικονομικές Καταστάσεις ΔΛΠ | Ετήσια Δελτία | Μερίσματα | Ταμειακές Ροές (ΕΛΠ) | Πρόσθετα Οικονομικά Στοιχεία (ΕΛΠ) | Εικόνα Μετοχής | Κλεισίματα 30 Ημερών

Γενικά Στοιχεία



Συγχώνευση

/

Διαγραφή

01/09/2006

Κατά την τελευταία ημέρα διαπραγμάτευσης της εταιρίας ίσχυαν τα ακόλουθα:

Κωδικός Μετοχής στο ΟΑΣΗΣ: [Τιμές Κλεισίματος Τελευταίων 30 συνεδριάσεων]

Συμμετοχή σε Δείκτες:

Υπεύθυνος Ενημέρωσης Κοινού:

Υπεύθυνος Εξυπηρέτησης Μετόχων: Αντωνάκη Σοφία

Στοιχεία Εισηγμένης

Δραστηριότητα:	Παραγωγή τροφίμων, αντιπροσωπεία βιομηχανικών και εμπορικών ελληνικών και ξένων επιχειρήσεων, εισαγωγή γεωργικών ή βιομηχανικών προϊόντων για επαναπώληση. Αγορά, πώληση, μίσθωση και εκμετάλλευση παντός είδους αστικών ή αγροτικών περιοχών.		
Έτος Ίδρυσης:	1973		
Ημ/νία Εισαγωγής:	30/06/1994		
Διοικητικό Συμβούλιο:	ΘΕΟΔΩΡΟΠΟΥΛΟΣ Ι ΣΠΥΡΙΔΩΝ (ΠΡΟΕΔΡΟΣ), ΣΤΕΛΛΑΚΗΣ ΝΙΚΟΛΑΟΣ (ΑΝΤΙΠΡΟΕΔΡΟΣ), ΑΠΟΣΤΟΛΙΔΗΣ ΚΩΝΣΤΑΝΤΙΝΟΣ (ΑΝΤΙΠΡΟΕΔΡΟΣ), ΜΑΚΡΗΣ ΘΕΜΙΣΤΟΚΛΗΣ (ΜΕΛΟΣ/ ΔΙΕΥΘΥΝΩΝ ΣΥΜΒΟΥΛΟΣ), ΑΝΤΩΝΑΚΟΠΟΥΛΟΣ ΕΛΕΥΘΕΡΙΟΣ (ΜΕΛΟΣ), ΑΜΠΡΑΒΑΝΕΛ ΕΡΡΙΚΟΣ (ΜΕΛΟΣ), ΖΥΜΝΗΣ ΘΩΜΑΣ (ΜΕΛΟΣ), ΝΙΚΟΛΑΪΔΗΣ ΚΩΝΣΤΑΝΤΙΝΟΣ (ΜΕΛΟΣ), ΔΑΣΚΑΛΟΠΟΥΛΟΣ Α ΔΗΜΗΤΡΙΟΣ (ΜΕΛΟΣ)		
Προσωπικό:	Εταιρία	-	1056
	Όμιλος - 5862		
Διεύθυνση:	12ο χλμ	Ε.Ο.	Αθηνών-Λαμίας
	Ταχ		Κωδ:14452
	ΜΕΤΑΜΟΡΦΩΣΗ		
Τηλέφωνο:	(210)-2885000		
Telefax:	(210)-2885035		
Web:	http:// www.chipita.com		
Email:	Antonaki@Chipita.com		
Ενημερωτικά Δελτία:			

[Γενικά Στοιχεία](#) | [Ειδησεογραφία](#) | [Ημερολόγιο Γεγονότων](#) | [Γνωστοποιήσεις Συναλλαντών](#) | [Οικονομικές Καταστάσεις ΔΛΠ](#) | [Ετήσια Δελτία](#) | [Μερίσματα](#) | [Ταμειακές Ροές \(ΕΛΠ\)](#) | [Πρόσθετα Οικονομικά Στοιχεία \(ΕΛΠ\)](#) | [Εικόνα Μετοχής](#) | [Κλεισίματα 30 Ημερών](#)

Γενικά Στοιχεία



Στοιχεία Αγοράς

Κατηγορία:	ΚΑΤΗΓΟΡΙΑ ΜΕΓΑΛΗΣ ΚΕΦΑΛΑΙΟΠΟΙΗΣΗΣ
Υπερκλάδος - Κλάδος:	Τρόφιμα & Ποτά - Αναψυκτικά
Κωδικός Μετοχής στο ΟΑΣΗΣ:	ΕΕΕΚ [Τιμές Κλεισίματος Τελευταίων 30 συνεδριάσεων]
Ειδική Διαπραγμάτευση:	Εθνική Π&Κ Χρηματιστηριακή (25/06/2009 - 24/06/2010) ΕΠΕΝΔΥΤΙΚΗ ΤΡΑΠΕΖΑ ΕΛΛΑΔΟΣ Α.Ε. (08/01/2009 - 07/01/2010)
Συμμετοχή σε Δείκτες:	FTSEA, ΣΑΓΔ, FTSE, ΓΔ, ΔΤΠ, FTSEI, GT30R, GT30R, GT30TR, GT30TP
Υπεύθυνος Ενημέρωσης Κοινού:	
Υπεύθυνος Εξυπηρέτησης Μετόχων:	Γεώργιος Τουλάντας

Στοιχεία Εισηγμένης

Δραστηριότητα:	Παραγωγή και συσκευασία των αναψυκτικών ποτών της εταιρίας "The Coca-Cola Co" καθώς και παραγωγή, εμπορία αναψυκτικών ποτών, φυσικών χυμών, επιτραπέζιων νερών και τροφίμων.		
Έτος Ίδρυσης:	1969		
Ημ/νία Εισαγωγής:	15/07/1991		
Διοικητικό Συμβούλιο:	ΛΕΒΕΝΤΗΣ Π ΑΝΑΣΤΑΣΙΟΣ (ΑΝΤΙΠΡΟΕΔΡΟΣ/ΜΗ ΕΚΤΕΛΕΣΤΙΚΟ ΜΕΛΟΣ), ΚΩΝΣΤΑΝΤΙΝΟΥ ΔΩΡΟΣ (ΔΙΕΥΘΥΝΩΝ ΣΥΜΒΟΥΛΟΣ/ΕΚΤΕΛΕΣΤΙΚΟ ΜΕΛΟΣ), ΔΑΥΙΔ ΑΝΑΣΤΑΣΙΟΣ (ΜΗ ΕΚΤΕΛΕΣΤΙΚΟ ΜΕΛΟΣ), ΛΕΒΕΝΤΗΣ Κ ΧΑΡΑΛΑΜΠΟΣ (ΜΗ ΕΚΤΕΛΕΣΤΙΚΟ ΜΕΛΟΣ), CUMMINGS B ALEXANDER (ΜΗ ΕΚΤΕΛΕΣΤΙΚΟ ΜΕΛΟΣ), FINAN IRIAL (ΜΗ ΕΚΤΕΛΕΣΤΙΚΟ ΜΕΛΟΣ), LLEWELLYN -SMITH MICHAEL (ΑΝΕΞΑΡΤΗΤΟ ΜΗ ΕΚΤΕΛΕΣΤΙΚΟ ΜΕΛΟΣ), MACDONALD NIGEL (ΑΝΕΞΑΡΤΗΤΟ ΜΗ ΕΚΤΕΛΕΣΤΙΚΟ ΜΕΛΟΣ), ΔΑΥΙΔ Α ΓΕΩΡΓΙΟΣ (ΠΡΟΕΔΡΟΣ/ΜΗ ΕΚΤΕΛΕΣΤΙΚΟ ΜΕΛΟΣ), ATKINSON KENT (ΑΝΕΞΑΡΤΗΤΟ ΜΗ ΕΚΤΕΛΕΣΤΙΚΟ ΜΕΛΟΣ), D' AMATO ANTONIO (ΜΗ ΕΚΤΕΛΕΣΤΙΚΟ ΜΕΛΟΣ)		
Προσωπικό:	Εταιρία	-	2514
	Όμιλος - 44865		
Διεύθυνση:	ΦΡΑΓΚΟΚΚΛΗΣΙΑΣ		9
	Ταχ		Κωδ:15125
	ΜΑΡΟΥΣΙ		
Τηλέφωνο:	(210)-6183100		
Telefax:	(210)-6195514		

FEEDUS ΑΝΩΝΥΜΗ ΕΜΠΟΡΙΚΗ & ΒΙΟΜΗΧΑΝΙΚΗ ΕΤΑΙΡΙΑ

Γενικά Στοιχεία | Ειδησεογραφία | Ημερολόγιο Γεγονότων | Γνωστοποιήσεις Συναλλαγών | Οικονομικές Καταστάσεις ΔΛΠ | Ετήσια Δελτία | Μερίσματα | Ταμειακές Ροές (ΕΛΠ) | Πρόσθετα Οικονομικά Στοιχεία (ΕΛΠ) | Εικόνα Μετοχής | Κλεισίματα 30 Ημερών

Γενικά Στοιχεία

Συγχώνευση / **Διαγραφή** **14/11/2005**

Κατά την τελευταία ημέρα διαπραγμάτευσης της εταιρίας ίσχυαν τα ακόλουθα:

Κωδικός Μετοχής στο ΟΑΣΗΣ: [Τιμές Κλεισίματος Τελευταίων 30 συνεδριάσεων]

Συμμετοχή σε Δείκτες:

Υπεύθυνος Ενημέρωσης Κοινού:

Υπεύθυνος Εξυπηρέτησης Μετόχων: Αλούπης Γεώργιος

Στοιχεία Εισηγμένης

Δραστηριότητα: Παραγωγή κακάο, σοκολάτας και ζαχαρωτών. Χονδρικό εμπόριο ζάχαρης, σοκολάτας και ειδών ζαχαροπλαστικής. Παρασκευή ζαχαρωδών προϊόντων από φρούτα και λαχανικά

Έτος Ίδρυσης: 1990

Ημ/νία Εισαγωγής: 13/03/2003

Διοικητικό Συμβούλιο: ΜΠΕΛΛΕΣ Σ ΑΡΙΣΤΕΙΔΗΣ (ΠΡΟΕΔΡΟΣ/ΔΙΕΥΘΥΝΩΝ ΣΥΜΒΟΥΛΟΣ), ΧΑΧΛΑΚΗΣ ΑΝΤΩΝΙΟΣ (ΑΝΤΙΠΡΟΕΔΡΟΣ/ΔΙΕΥΘΥΝΩΝ ΣΥΜΒΟΥΛΟΣ), ΛΑΜΠΡΙΝΟΠΟΥΛΟΣ ΚΩΝΣΤΑΝΤΙΝΟΣ (ΜΗ ΕΚΤΕΛΕΣΤΙΚΟ ΜΕΛΟΣ), ΒΟΥΤΣΙΝΟΣ ΑΝΤΩΝΙΟΣ (ΜΗ ΕΚΤΕΛΕΣΤΙΚΟ ΜΕΛΟΣ)

Προσωπικό:

Διεύθυνση: Βασιλεώνικο, Δήμος Καμποχώρων
Ταχ Κωδ:82100
ΧΙΟΣ

Τηλέφωνο: (2271)41503 , (210)6624280

Telefax: (2271)41569 , (210)6626801

Web:

Email: nireus@otenet.gr

Ενημερωτικό Δελτίο:

Γενικά Στοιχεία | Ειδησεογραφία | Ημερολόγιο Γεγονότων | Γνωστοποιήσεις Συναλλαντών | Οικονομικές Καταστάσεις ΔΛΠ | Ετήσια Δελτία | Μερίσματα | Ταμειακές Ροές (ΕΛΠ) | Πρόσθετα Οικονομικά Στοιχεία (ΕΛΠ) | Εικόνα Μετοχής | Κλεισίματα 30 Ημερών

Γενικά Στοιχεία**Συγχώνευση**

/

Διαγραφή**03/11/2008**

Κατά την τελευταία ημέρα διαπραγμάτευσης της εταιρίας ίσχυαν τα ακόλουθα:

Κωδικός Μετοχής στο ΟΑΣΗΣ: [Τιμές Κλεισίματος Τελευταίων 30 συνεδριάσεων]

Συμμετοχή σε Δείκτες:

Υπεύθυνος Ενημέρωσης Κοινού: Παναγιωτάκη Κωνσταντίνα

Υπεύθυνος Εξυπηρέτησης Μετόχων: Παναγιωτάκη Κωνσταντίνα

Αναλυτικές Πληροφορίες:

[αρχείο \(μορφή pdf\)](#) (Τελευταία ενημέρωση 17/06/2003)

Στοιχεία Εισηγμένης**Δραστηριότητα:**

Εισαγωγή, παραγωγή και εμπορία ζωοτροφών γενικά, κτηνιατρικών και γεωργικών φαρμάκων, μηχανημάτων και εξοπλισμών που έχουν σχέση με την κτηνοτροφία.

Έτος Ίδρυσης:

1982

Ημ/νία Εισαγωγής:

27/04/2000

Διοικητικό Συμβούλιο:

ΜΠΕΛΛΕΣ Σ ΑΡΙΣΤΕΙΔΗΣ (ΠΡΟΕΔΡΟΣ/ΔΙΕΥΘΥΝΩΝ ΣΥΜΒΟΥΛΟΣ/ΕΚΤΕΛΕΣΤΙΚΟ ΜΕΛΟΣ), ΧΑΒΙΑΡΑΣ Ε ΝΙΚΟΛΑΟΣ (ΑΝΤΙΠΡΟΕΔΡΟΣ/ΕΚΤΕΛΕΣΤΙΚΟ ΜΕΛΟΣ), ΧΑΧΛΑΚΗΣ Γ ΑΝΤΩΝΙΟΣ (ΔΙΕΥΘΥΝΩΝ ΣΥΜΒΟΥΛΟΣ/ΕΚΤΕΛΕΣΤΙΚΟ ΜΕΛΟΣ), ΛΟΥΜΠΟΥΝΗΣ Α ΔΗΜΗΤΡΙΟΣ (ΜΗ ΕΚΤΕΛΕΣΤΙΚΟ ΜΕΛΟΣ), ΑΛΕΞΑΚΗΣ Δ ΠΑΝΑΓΙΩΤΗΣ (ΜΗ ΕΚΤΕΛΕΣΤΙΚΟ ΜΕΛΟΣ), ΒΟΥΤΣΙΝΟΣ Α ΝΙΚΟΛΑΟΣ (ΑΝΕΞΑΡΤΗΤΟ ΜΗ ΕΚΤΕΛΕΣΤΙΚΟ ΜΕΛΟΣ), ΠΙΓΚΟΣ Β ΑΘΑΝΑΣΙΟΣ (ΑΝΕΞΑΡΤΗΤΟ ΜΗ ΕΚΤΕΛΕΣΤΙΚΟ ΜΕΛΟΣ)

Προσωπικό:**Διεύθυνση:**

1 ΧΛΜ ΝΕΑΣ ΑΡΤΑΚΗΣ - ΨΑΧΝΩΝ -
Ταχ Κωδ:346 00
ΝΕΑ ΑΡΤΑΚΗ

Τηλέφωνο:

(22210)-42032,43886 , (210)-6698373

Telefax:

(22210)-43887 , (210)-6626998

Web:<http://www.kego.gr>**Email:**irokego@nireus.com

ΥΙΟΙ Ε.ΧΑΤΖΗΚΡΑΝΙΩΤΗ - ΑΛΕΥΡΟΒΙΟΜ. ΤΥΡΝΑΒΟΥ Α.Ε.

Γενικά Στοιχεία | Ειδησεονογραφία | Ημερολόγιο Γεγονότων | Γνωστοποιήσεις Συναλλαντών | Οικονομικές Καταστάσεις ΔΛΠ | Ετήσια Δελτία | Μερίσματα | Ταμειακές Ροές (ΕΛΠ) | Πρόσθετα Οικονομικά Στοιχεία (ΕΛΠ) | Εικόνα Μετοχής | Κλεισίματα 30 Ημερών

Γενικά Στοιχεία**ΜΥΛΟΙ ΧΑΤΖΗΚΡΑΝΙΩΤΗ****Στοιχεία Αγοράς**

Κατηγορία:	<u>ΚΑΤΗΓΟΡΙΑ ΜΕΣΑΙΑΣ ΚΑΙ ΜΙΚΡΗΣ ΚΕΦΑΛΑΙΟΠΟΙΗΣΗΣ</u>
Υπερκλάδος - Κλάδος:	Τρόφιμα & Ποτά - Τρόφιμα
Κωδικός Μετοχής ΟΑΣΗΣ:	στο <u>ΧΚΡΑΝ</u> [Τιμές Κλεισίματος Τελευταίων 30 συνεδριάσεων]
Συμμετοχή σε Δείκτες:	
Υπεύθυνος Κοινού:	Ενημέρωσης Αντώνης Παπαϊωάννου
Υπεύθυνος Μετόχων:	Εξυπηρέτησης Αντώνης Παπαϊωάννου

Στοιχεία Εισηγμένης

Δραστηριότητα:	□λεση σιτηρών και παραγωγή αλεύρων που προωθούνται στη βιομηχανία τροφίμων και αρτοσκευασμάτων, καθώς και παραγωγή υποπροϊόντων άλεσης (βήτες, πίτυρα) που αποτελούν την πρώτη ύλη για τη βιομηχανία ζωοτροφών.		
Έτος Ίδρυσης:	1970		
Ημ/νία Εισαγωγής:	27/12/1999		
Διοικητικό Συμβούλιο:	ΧΑΤΖΗΚΡΑΝΙΩΤΗΣ ΘΩΜΑΣ (ΠΡΟΕΔΡΟΣ/ΔΙΕΥΘΥΝΩΝ ΣΥΜΒΟΥΛΟΣ), ΧΑΤΖΗΚΡΑΝΙΩΤΗ Θ ΠΑΥΛΙΝΑ (ΑΝΤΙΠΡΟΕΔΡΟΣ/ΕΚΤΕΛΕΣΤΙΚΟ ΜΕΛΟΣ), ΖΑΡΟΓΙΑΝΝΗ ΑΝΘΗ (ΕΚΤΕΛΕΣΤΙΚΟ ΜΕΛΟΣ), ΧΑΤΖΗΚΡΑΝΙΩΤΟΥ Ι ΑΙΚΑΤΕΡΙΝΗ (ΜΗ ΕΚΤΕΛΕΣΤΙΚΟ ΜΕΛΟΣ), ΧΑΤΖΗΚΡΑΝΙΩΤΟΥ Θ ΜΑΡΙΑ (ΜΗ ΕΚΤΕΛΕΣΤΙΚΟ ΜΕΛΟΣ), ΒΑΡΝΑΣ ΑΠΟΣΤΟΛΟΣ (ΑΝΕΞΑΡΤΗΤΟ ΜΗ ΕΚΤΕΛΕΣΤΙΚΟ ΜΕΛΟΣ), ΑΚΡΙΒΟΥΛΗ ΖΩΗ (ΑΝΕΞΑΡΤΗΤΟ ΜΗ ΕΚΤΕΛΕΣΤΙΚΟ ΜΕΛΟΣ)		
Προσωπικό:	38	ΘΕΡΜΟΠΥΛΩΝ	29
Διεύθυνση:	Ταχ ΑΘΗΝΑ 1ο ΧΛΜ ΤΥΡΝΑΒΟΥ	Κωδ:10435	ΛΑΡΙΣΑΣ
	Ταχ ΤΥΡΝΑΒΟΣ	Κωδ:40100	
Τηλέφωνο:	(210)-5242344 , (24920)-22227 (24920)-22227		
Telefax:	(210)-5232338 (24920)-23755		
Web:	http://www.xatzikranioti.gr		
Email:	xkran@otenet.gr		

ΑΛΛΑΤΙΝΗ Α.Β.Ε.Ε

Γενικά Στοιχεία | Ειδησεωνραφία | Ημερολόγιο Γεγονότων | Γνωστοποιήσεις Συναλλαντών | Οικονομικές Καταστάσεις ΔΛΠ | Ετήσια Δελτία | Μερίσματα | Ταμειακές Ροές (ΕΛΠ) | Πρόσθετα Οικονομικά Στοιχεία (ΕΛΠ) | Εικόνα Μετοχής | Κλεισίματα 30 Ημερών

Γενικά Στοιχεία**Συγχώνευση**

/

Διαγραφή**31/12/2008**

Κατά την τελευταία ημέρα διαπραγμάτευσης της εταιρίας ισχυαν τα ακόλουθα:

Κωδικός Μετοχής στο ΟΑΣΗΣ:

[Τιμές Κλεισίματος Τελευταίων 30 συνεδριάσεων]

Συμμετοχή σε Δείκτες:**Υπεύθυνος Ενημέρωσης Κοινού:**

Λαμπρόπουλος Ανδρέας

Υπεύθυνος Εξυπηρέτησης Μετόχων:

Αδαμόπουλος Παύλος

Στοιχεία Εισηγμένης**Δραστηριότητα:**

Παραγωγή, εμπορία και εξαγωγές αλεύρων.

Έτος Ίδρυσης:

1897

Ημ/νία Εισαγωγής:

06/02/1950

Διοικητικό Συμβούλιο:

ΠΕΤΡΟΠΟΥΛΟΣ Π ΚΩΝΣΤΑΝΤΙΝΟΣ (ΠΡΟΕΔΡΟΣ), ΤΟΣΟΣ ΜΙΧΑΗΛ (ΑΝΤΙΠΡΟΕΔΡΟΣ), ΜΟΝΤΙΑΝΟ ΙΩΣΗΦ (ΑΝΕΞΑΡΤΗΤΟ ΜΗ ΕΚΤΕΛΕΣΤΙΚΟ ΜΕΛΟΣ), ΠΑΠΠΑΣ ΝΙΚΟΛΑΟΣ (ΑΝΕΞΑΡΤΗΤΟ ΜΗ ΕΚΤΕΛΕΣΤΙΚΟ ΜΕΛΟΣ), ΛΕΒΕΝΤΗΣ ΑΝΑΣΤΑΣΙΟΣ-ΙΩΑΝΝΗΣ (ΜΗ ΕΚΤΕΛΕΣΤΙΚΟ ΜΕΛΟΣ), ΛΕΝΤΣΙΟΣ ΑΔΑΜΑΝΤΙΟΣ (ΜΗ ΕΚΤΕΛΕΣΤΙΚΟ ΜΕΛΟΣ), ΓΚΙΓΚΙΛΙΝΗΣ ΔΗΜΗΤΡΙΟΣ (ΑΝΕΞΑΡΤΗΤΟ ΜΗ ΕΚΤΕΛΕΣΤΙΚΟ ΜΕΛΟΣ), ΚΟΥΤΟΥΛΑΣ ΗΛΙΑΣ (ΜΗ ΕΚΤΕΛΕΣΤΙΚΟ ΜΕΛΟΣ)

Προσωπικά:**Διεύθυνση:****Τηλέφωνο:****Telefax:**

ΓΕΝΙΚΗ ΤΡΟΦΙΜΩΝ Α.Ε. "ΜΠΑΡΜΠΑ ΣΤΑΘΗΣ Α.Ε."

Γενικά Στοιχεία | Ειδησεογραφία | Ημερολόγιο Γεγονότων | Γνωστοποιήσεις Συναλλαγών | Οικονομικές Καταστάσεις ΔΛΠ | Ετήσια Δελτία | Μερίσματα | Ταμειακές Ροές (ΕΛΠ) | Πρόσθετα Οικονομικά Στοιχεία (ΕΛΠ) | Εικόνα Μετοχής | Κλεισίματα 30 Ημερών

Γενικά Στοιχεία

Συγχώνευση

/

Διαγραφή

01/09/2006

Κατά την τελευταία ημέρα διαπραγμάτευσης της εταιρίας ίσχυαν τα ακόλουθα:

Κωδικός Μετοχής στο ΟΑΣΗΣ: [Τιμές Κλεισίματος Τελευταίων 30 συνεδριάσεων]

Συμμετοχή σε Δείκτες:

Υπεύθυνος Ενημέρωσης Κοινού:

Υπεύθυνος Εξυπηρέτησης Μετόχων: Σίμογλου Εμμανουήλ

Στοιχεία Εισηγμένης

Δραστηριότητα: Βιομηχανία Κατεψυγμένων Τροφίμων . Ίδρυση, εκμετάλλευση βιομηχανικών μονάδων παραγωγής κατεψυγμένων προϊόντων, παραγωγή, επεξεργασία, διατήρηση και εμπορία διαφόρων αγροτικών προϊόντων και ζυμών. Συμμετοχές σε επιχειρήσεις με τον ίδιο σκοπό.

Έτος Ίδρυσης: 1990

Ημ/νία Εισαγωγής: 24/06/1991

Διοικητικό Συμβούλιο: ΔΑΣΚΑΛΟΠΟΥΛΟΣ ΔΗΜΗΤΡΙΟΣ (ΠΡΟΕΔΡΟΣ), ΤΑΚΑΣ ΔΗΜΗΤΡΙΟΣ (ΑΝΤΙΠΡΟΕΔΡΟΣ/ΔΙΕΥΘΥΝΩΝ ΣΥΜΒΟΥΛΟΣ), ΓΙΑΝΝΑΚΑΚΟΣ ΑΘΑΝΑΣΙΟΣ (ΜΗ ΕΚΤΕΛΕΣΤΙΚΟ ΜΕΛΟΣ), ΝΙΚΟΛΑΪΔΗΣ ΚΩΝΣΤΑΝΤΙΝΟΣ (ΜΗ ΕΚΤΕΛΕΣΤΙΚΟ ΜΕΛΟΣ), ΜΠΙΛΙΑΔΕΡΗΣ ΚΩΝΣΤΑΝΤΙΝΟΣ (ΑΝΕΞΑΡΤΗΤΟ ΜΗ ΕΚΤΕΛΕΣΤΙΚΟ ΜΕΛΟΣ), ΕΥΘΥΜΙΑΔΗΣ ΝΙΚΟΛΑΟΣ (ΑΝΕΞΑΡΤΗΤΟ ΜΗ ΕΚΤΕΛΕΣΤΙΚΟ ΜΕΛΟΣ), ΟΙΚΟΝΟΜΟΥ ΠΑΝΤΕΛΗΣ (ΕΚΤΕΛΕΣΤΙΚΟ ΜΕΛΟΣ)

Προσωπικό: Εταιρία - Μόνιμο:294, Εποχικό:13
Όμιλος - Μόνιμο:550, Εποχικό:26

Διεύθυνση: ΔΡΟΜΟΣ Α5, ΒΙΟΜΗΧ. ΠΕΡΙΟΧΗ ΘΕΣΣΑΛΟΝΙΚΗΣ - Ταχ Κωδ:57022
ΣΙΝΔΟΣ

Τηλέφωνο: (2310)-798483 , (2310)-798484

Telefax: (2310)-796211

Web: <http://www.geniki-trofimon.gr>

Email: emmsim@gff.gr

Ενημερωτικά Δελτία: Έκθεση του Δ.Σ. της εταιρίας σχετικά με τη συγχώνευση με τη "ΔΕΛΤΑ ΣΥΜΜΕΤΟΧΩΝ Α.Ε." και η έκθεση αποτίμησης των ορκωτών ελεγκτών, σύμφωνα με το Άρθρο 289 του κανονισμού του Χ.Α.

ΔΕΛΤΑ ΒΙΟΜΗΧΑΝΙΑ ΠΑΓΩΤΟΥ Α.Ε.

Γενικά Στοιχεία | Ειδησεωνραφία | Ημερολόγιο Γεγονότων | Γνωστοποιήσεις Συναλλαγών | Οικονομικές Καταστάσεις ΔΛΠ | Ετήσια Δελτία | Μερίσματα | Ταμειακές Ροές (ΕΛΠ) | Πρόσθετα Οικονομικά Στοιχεία (ΕΛΠ) | Εικόνα Μετοχής | Κλεισίματα 30 Ημερών

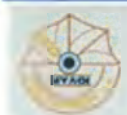
Γενικά Στοιχεία**Συγχώνευση**

/

Διαγραφή**06/03/2007**

Κατό την τελευταία ημέρα διαπραγμάτευσης της εταιρίας ίσχυαν τα ακόλουθα:

Κωδικός Μετοχής στο ΟΑΣΗΣ: [Τιμές Κλεισίματος Τελευταίων 30 συνεδριάσεων]

Συμμετοχή σε Δείκτες:

Υπεύθυνος Ενημέρωσης Κοινού:

Υπεύθυνος Εξυπηρέτησης Μετόχων: Τρίκας Ιωάννης

Στοιχεία Εισηγμένης

Δραστηριότητα:	Παραγωγή διαφόρων τύπων αλεύρων. Εμπορία σιμιγδαλιού, καθώς και ειδικών μιγμάτων αρτοποιίας (που παράγονται από τη γερμανική εταιρία IREKS).		
Έτος Ίδρυσης:	1982		
Ημ/νία Εισαγωγής:	07/06/1999		
Διοικητικό Συμβούλιο:	ΚΑΛΟΥΣΗΣ Ι ΕΥΑΓΓΕΛΟΣ (ΠΡΟΕΔΡΟΣ/ΔΙΕΥΘΥΝΩΝ ΣΥΜΒΟΥΛΟΣ/ΕΚΤΕΛΕΣΤΙΚΟ ΜΕΛΟΣ), MARTIN R JOSEPH FREI (ΣΥΜΒΟΥΛΟΣ), ΡΙΟΝΑΤ Μ ΡΑΤΡΙΣΕ (ΣΥΜΒΟΥΛΟΣ), ΑΥΓΕΡΟΠΟΥΛΟΣ Σ ΑΡΙΣΤΟΤΕΛΗΣ (ΣΥΜΒΟΥΛΟΣ), ΝΙΑΔΑΣ Ε ΒΑΣΙΛΕΙΟΣ (ΑΝΕΞΑΡΤΗΤΟ ΜΗ ΕΚΤΕΛΕΣΤΙΚΟ ΜΕΛΟΣ), ΒΑΦΕΙΔΑΚΗΣ Ι ΠΑΝΑΓΙΩΤΗΣ (ΑΝΕΞΑΡΤΗΤΟ ΜΗ ΕΚΤΕΛΕΣΤΙΚΟ ΜΕΛΟΣ)		
Προσωπικό:	Εταιρία -	Μόνιμο:320,	Εποχικό:183
	Όμιλος -	Μόνιμο:1538,	Εποχικό:305
	ΙΣΘΜΙΑ	ΚΟΡΙΝΘΙΑΣ	-
	Ταχ		Κωδ:20010
Διεύθυνση:	ΚΟΡΙΝΘΟΣ	ΚΕΡΚΥΡΑΣ	3
	Ταχ		Κωδ:17778
	ΤΑΥΡΟΣ		
Τηλέφωνο:	(27410)-37111-12 2103494000		
Telefax:	(27410)-37813 2103494499		
Web:	http://www.delta.gr		
Email:	thatsi@delta.gr		
Ενημερωτικά Δελτία:			

ΕΒΡΟΦΑΡΜΑ ΑΒΕΕ - ΒΙΟΜΗΧΑΝΙΑ ΓΑΛΑΚΤΟΣ

[Γενικά Στοιχεία](#) | [Ειδησεογραφία](#) | [Ημερολόγιο Γεγονότων](#) | [Γνωστοποιήσεις Συναλλαγών](#) | [Οικονομικές Καταστάσεις ΔΛΠ](#) | [Ετήσια Δελτία](#) | [Μερίσματα](#) | [Ταμειακές Ροές \(ΕΛΠ\)](#) | [Πρόσθετα Οικονομικά Στοιχεία \(ΕΛΠ\)](#) | [Εικόνα Μετοχής](#) | [Κλεισίματα 30 Ημερών](#)

Γενικά Στοιχεία

ΕΒΡΟΦΑΡΜΑ

Στοιχεία Αγοράς

Κατηγορία:	<u>ΚΑΤΗΓΟΡΙΑ ΜΕΣΑΙΑΣ ΚΑΙ ΜΙΚΡΗΣ ΚΕΦΑΛΑΙΟΠΟΙΗΣΗΣ</u>
Υπερκλάδος - Κλάδος:	Τρόφιμα & Ποτά - Τρόφιμα
Κωδικός Μετοχής ΟΑΣΗΣ:	στο <u>ΕΒΡΟΦ</u> [Τιμές Κλεισίματος Τελευταίων 30 συνεδριάσεων]
Συμμετοχή σε Δείκτες:	
Υπεύθυνος Κοινού:	Ενημέρωσης ΚΥΡΤΣΟΠΟΥΛΟΥ ΜΑΡΙΑ
Υπεύθυνος Μετόχων:	Εξυπηρέτησης ΚΥΡΤΣΟΠΟΥΛΟΥ ΜΑΡΙΑ

Στοιχεία Εισηγμένης

Δραστηριότητα:	Παραγωγή κρέατος και γάλακτος, αγορά, επεξεργασία, εμπορία γαλακτοκομικών προϊόντων και εμπορία κρέατος και ζώων ζώντων καθώς και όλων των γεωργικών και κτηνοτροφικών προϊόντων.
Έτος Ίδρυσης:	1991
Ημ/νία Εισαγωγής:	12/06/2000
Διοικητικό Συμβούλιο:	ΠΑΠΑΖΗΛΑΚΗΣ Χ ΑΘΑΝΑΣΙΟΣ (ΠΡΟΕΔΡΟΣ/ΕΚΤΕΛΕΣΤΙΚΟ ΜΕΛΟΣ), ΠΑΠΑΖΗΛΑΚΗΣ Χ ΠΑΣΧΑΛΗΣ (ΑΝΤΙΠΡΟΕΔΡΟΣ/ΔΙΕΥΘΥΝΩΝ ΣΥΜΒΟΥΛΟΣ/ΕΚΤΕΛΕΣΤΙΚΟ ΜΕΛΟΣ), ΓΙΑΝΝΟΥΛΑΚΗΣ ΔΗΜΗΤΡΙΟΣ (ΕΚΤΕΛΕΣΤΙΚΟ ΜΕΛΟΣ), ΑΛΕΞΑΝΔΡΙΔΗΣ Χ ΑΝΑΣΤΑΣΙΟΣ (ΑΝΕΞΑΡΤΗΤΟ ΜΗ ΕΚΤΕΛΕΣΤΙΚΟ ΜΕΛΟΣ), ΘΕΟΔΩΡΙΔΗΣ ΠΑΝΑΓΙΩΤΗΣ (ΑΝΕΞΑΡΤΗΤΟ ΜΗ ΕΚΤΕΛΕΣΤΙΚΟ ΜΕΛΟΣ)
Προσωπικό:	Εταιρία - 151 Όμιλος - 159
Διεύθυνση:	3ο ΧΛΜ. Ε.Ο. ΑΛΕΞ/ΠΟΛΗΣ- ΣΥΝΟΡΩΝ Ταχ Κωδ:681 00 ΑΛΕΞΑΝΔΡΟΥΠΟΛΙΣ
Τηλέφωνο:	(25510)-88120/-150
Telefax:	(25510)-88153
Web:	http://www.evrofarma.gr
Email:	info@evrofarma.gr
Ενημερωτικά Δελτία:	

ΕΛΑΪΣ - UNILEVER ΑΝΩΝΥΜΗ ΕΜΠΟΡΙΚΗ & ΒΙΟΜΗΧΑΝΙΚΗ ΕΤΑΙΡΕΙΑ ΤΡΟΦΙΜΩΝ

Γενικά Στοιχεία | Ειδησεογραφία | Ημερολόγιο Γεγονότων | Γνωστοποιήσεις Συναλλαγών | Οικονομικές Καταστάσεις ΔΛΠ | Ετήσια Δελτία | Μερίσματα | Ταμειακές Ροές (ΕΛΠ) | Πρόσθετα Οικονομικά Στοιχεία (ΕΛΠ) | Εικόνα Μετοχής | Κλεισίματα 30 Ημερών

Γενικά Στοιχεία**ELAI'S**

Συγχώνευση / **Διαγραφή** **14/01/2008**

Κατά την τελευταία ημέρα διαπραγμάτευσης της εταιρίας ίσχυαν τα ακόλουθα:

Κωδικός Μετοχής στο ΟΑΣΗΣ: [Τιμές Κλεισίματος Τελευταίων 30 συνεδριάσεων]

Συμμετοχή σε Δείκτες:

Υπεύθυνος Ενημέρωσης Κοινού:

Υπεύθυνος Εξυπηρέτησης Μετόχων: Δρακοπούλου Μαρία

Στοιχεία Εισηγμένης

Δραστηριότητα:	Επιχείρηση παντός είδους ελαιουργικών εργασιών και παραγωγή και διάθεση ελαιουργικών και λοιπών εδωδίων προϊόντων ως και συναφών πρώτων και βοηθητικών υλών, ενδιάμεσων προϊόντων και υλικών συσκευασίας.		
Έτος Ίδρυσης:	1920		
Ημ/νία Εισαγωγής:	30/10/1940		
Διοικητικό Συμβούλιο:	ΔΕΣΥΛΛΑΣ ΣΠΥΡΙΔΩΝ (ΠΡΟΕΔΡΟΣ), ΑΝΤΩΝΙΑΔΗΣ ΓΡΗΓΟΡΙΟΣ (ΑΝΤΙΠΡΟΕΔΡΟΣ), ΑΘΑΝΑΣΙΟΥ ΑΡΓΥΡΩ (ΜΕΛΟΣ), ΓΕΩΡΓΑΝΤΑΣ ΧΑΡΑΛΑΜΠΟΣ (ΜΕΛΟΣ), ΠΑΣΠΑΤΗΣ Α ΓΕΩΡΓΙΟΣ (ΜΕΛΟΣ), ΧΕΛΜΗΣ Χ ΑΝΑΣΤΑΣΙΟΣ (ΜΕΛΟΣ), ΣΟΡΩΤΟΣ Γ ΧΡΗΣΤΟΣ (ΜΗ ΕΚΤΕΛΕΣΤΙΚΟ ΜΕΛΟΣ), ΜΑΚΡΗΣ Α ΑΛΕΞΑΝΔΡΟΣ (ΜΗ ΕΚΤΕΛΕΣΤΙΚΟ ΜΕΛΟΣ), ΦΙΔΕΛΗΣ Π ΝΙΚΟΛΑΟΣ (ΜΗ ΕΚΤΕΛΕΣΤΙΚΟ ΜΕΛΟΣ), ΓΚΟΡΤΖΗΣ ΑΝΤΩΝΙΟΣ (ΜΕΛΟΣ), ΚΩΤΣΙΔΑ ΕΥΓΕΝΙΑ (ΜΕΛΟΣ), ΤΙΣΙΖΗΣ Δ ΙΩΑΝΝΗΣ (ΜΕΛΟΣ), WESSELS REMKO MARK (ΜΕΛΟΣ)		
Προσωπικό:	Μόνιμο:318, Εποχικό:100		
Διεύθυνση:	ΧΕΙΜΑΡΑΣ Ταχ ΜΑΡΟΥΣΙ	Κωδ:151	8 25
Τηλέφωνο:	(210)-6304500 , (210)-6304600		
Telefax:	(210)-6304501		
Web:	http://www.elais.gr		
Email:	maria.Drakopoulou@unilever.com		
Ενημερωτικά Δελτία:			

[Γενικά Στοιχεία](#) | [Ειδησεογραφία](#) | [Ημερολόγιο Γεγονότων](#) | [Γνωστοποιήσεις Συναλλαντών](#) | [Οικονομικές Καταστάσεις ΔΛΠ](#) | [Ετήσια Δελτία](#) | [Μερίσματα](#) | [Ταμειακές Ροές \(ΕΛΠ\)](#) | [Πρόσθετα Οικονομικά Στοιχεία \(ΕΛΠ\)](#) | [Εικόνα Μετοχής](#) | [Κλεισίματα 30 Ημερών](#)

Γενικά Στοιχεία



Στοιχεία Αγοράς

Κατηγορία:	ΚΑΤΗΓΟΡΙΑ ΜΕΣΑΙΑΣ ΚΑΙ ΜΙΚΡΗΣ ΚΕΦΑΛΑΙΟΠΟΙΗΣΗΣ
Υπερκλάδος - Κλάδος:	Τρόφιμα & Ποτά - Τρόφιμα
Κωδικός Μετοχής στο ΟΑΣΗΣ:	EBZ [Τιμές Κλεισίματος Τελευταίων 30 συνεδριάσεων]
Συμμετοχή σε Δείκτες:	FTSEΑ, ΔΤΠ, FTSES
Υπεύθυνος Ενημέρωσης Κοινού:	Χαράλαμπος Ράλλης
Υπεύθυνος Εξυπηρέτησης Μετόχων:	Σοφία Σταυρίδου

Στοιχεία Εισηγμένης

Δραστηριότητα:	Παραγωγή, επεξεργασία και τυποποίηση ζάχαρης, γλυκαντικών ουσιών, υποπροϊόντων και κτηνοτροφικών προϊόντων καθώς και παραγωγή και επεξεργασία πολλαπλασιαστικού υλικού ζαχαρότευτλων, κατασκευή ηλεκτρομηχανικού εξοπλισμού.		
Έτος Ίδρυσης:	1962		
Ημ/νία Εισαγωγής:	30/08/1993		
Διοικητικό Συμβούλιο:	ΤΣΟΛΕΚΑΣ ΛΕΩΝΙΔΑΣ (ΠΡΟΕΔΡΟΣ/ΕΚΤΕΛΕΣΤΙΚΟ ΜΕΛΟΣ), ΧΑΤΖΗΠΕΤΡΟΥ ΣΤΑΥΡΟΣ (ΑΝΤΙΠΡΟΕΔΡΟΣ/ΕΚΤΕΛΕΣΤΙΚΟ ΜΕΛΟΣ), ΔΑΡΝΑΚΑΣ ΔΗΜΗΤΡΙΟΣ (ΔΙΕΥΘΥΝΩΝ ΣΥΜΒΟΥΛΟΣ/ΕΚΤΕΛΕΣΤΙΚΟ ΜΕΛΟΣ), ΚΙΡΤΙΚΙΔΗΣ ΠΡΟΔΡΟΜΟΣ (ΕΚΤΕΛΕΣΤΙΚΟ ΜΕΛΟΣ), ΑΝΤΩΝΙΟΥ ΒΑΙΟΣ (ΜΗ ΕΚΤΕΛΕΣΤΙΚΟ ΜΕΛΟΣ), ΓΑΤΣΙΟΣ ΑΝΑΣΤΑΣΙΟΣ (ΜΗ ΕΚΤΕΛΕΣΤΙΚΟ ΜΕΛΟΣ), ΚΕΖΟΣ ΝΙΚΟΛΑΟΣ (ΜΗ ΕΚΤΕΛΕΣΤΙΚΟ ΜΕΛΟΣ), ΚΙΟΥΤΣΙΚΗΣ ΠΑΝΑΓΙΩΤΗΣ (ΜΗ ΕΚΤΕΛΕΣΤΙΚΟ ΜΕΛΟΣ), ΚΟΥΡΟΣ Ι ΕΥΑΓΓΕΛΟΣ (ΜΗ ΕΚΤΕΛΕΣΤΙΚΟ ΜΕΛΟΣ), ΣΠΑΝΙΔΗΣ ΣΤΕΦΑΝΟΣ (ΑΝΕΞΑΡΤΗΤΟ ΜΗ ΕΚΤΕΛΕΣΤΙΚΟ ΜΕΛΟΣ), ΠΑΠΑΘΕΜΕΛΗΣ ΚΩΝΣΤΑΝΤΙΝΟΣ (ΑΝΕΞΑΡΤΗΤΟ ΜΗ ΕΚΤΕΛΕΣΤΙΚΟ ΜΕΛΟΣ)		
Προσωπικό:	Εταιρία - Μόνιμο: 606, Εποχικό: 457 Όμιλος - Μόνιμο: 1026, Εποχικό: 558		
Διεύθυνση:	ΜΗΤΡΟΠΟΛΕΩΣ Ταχ ΘΕΣΣΑΛΟΝΙΚΗ		34 Κωδ: 54110

ΑΡΤΟΒΙΟΜΗΧΑΝΙΑ ΚΑΡΑΜΟΛΕΓΚΟΣ Α.Ε.

Γενικά Στοιχεία | Ειδησεογραφία | Ημερολόγιο Γεγονότων | Γνωστοποιήσεις Συναλλαντών | Οικονομικές Καταστάσεις ΔΛΠ | Ετήσια Δελτία | Μερίσματα | Ταμειακές Ροές (ΕΛΠ) | Πρόσθετα Οικονομικά Στοιχεία (ΕΛΠ) | Εικόνα Μετοχής | Κλεισίματα 30 Ημερών

Γενικά Στοιχεία**Στοιχεία Αγοράς**

Κατηγορία:	<u>ΚΑΤΗΓΟΡΙΑ ΜΕΣΑΙΑΣ ΚΑΙ ΜΙΚΡΗΣ ΚΕΦΑΛΑΙΟΠΟΙΗΣΗΣ</u>
Υπερκλάδος - Κλάδος:	Τρόφιμα & Ποτά - Τρόφιμα
Κωδικός Μετοχής στο ΟΑΣΗΣ:	<u>ΚΜΟΛ</u> [Τιμές Κλεισίματος Τελευταίων 30 συνεδριάσεων]
Συμμετοχή σε Δείκτες:	
Υπεύθυνος Ενημέρωσης Κοινού:	
Υπεύθυνος Εξυπηρέτησης Μετόχων:	Παπακωνσταντίνου Νικολέτα

Στοιχεία Εισηγμένης

Δραστηριότητα:	Παραγωγή και εμπορία ειδών αρτοποιίας και ζαχαροπλαστικής.
Έτος Ίδρυσης:	1989
Ημ/νία Εισαγωγής:	07/01/1999
Διοικητικό Συμβούλιο:	ΚΑΝΕΛΟΠΟΥΛΟΣ Ν ΔΗΜΗΤΡΙΟΣ (ΠΡΟΕΔΡΟΣ/ΜΗ ΕΚΤΕΛΕΣΤΙΚΟ ΜΕΛΟΣ), ΚΑΡΑΜΟΛΕΓΚΟΣ Η ΕΜΜΑΝΟΥΗΛ (ΜΕΛΟΣ/ ΔΙΕΥΘΥΝΩΝ ΣΥΜΒΟΥΛΟΣ), ΚΑΡΑΜΟΛΕΓΚΟΥ Η ΜΑΡΙΑ (ΑΝΤΙΠΡΟΕΔΡΟΣ/ΕΚΤΕΛΕΣΤΙΚΟ ΜΕΛΟΣ), ΠΑΝΤΕΛΗΣ Γ ΒΑΣΙΛΕΙΟΣ (ΜΕΛΟΣ), ΕΥΑΓΓΕΛΟΥ ΒΑΣΙΛΕΙΟΣ (ΜΗ ΕΚΤΕΛΕΣΤΙΚΟ ΜΕΛΟΣ), ΚΑΝΕΛΟΠΟΥΛΟΣ Δ ΠΑΥΛΟΣ (ΑΝΕΞΑΡΤΗΤΟ ΜΗ ΕΚΤΕΛΕΣΤΙΚΟ ΜΕΛΟΣ), ΠΑΝΤΟΥΒΑΚΗΣ Μ ΑΓΓΕΛΟΣ (ΑΝΕΞΑΡΤΗΤΟ ΜΗ ΕΚΤΕΛΕΣΤΙΚΟ ΜΕΛΟΣ)
Προσωπικό:	Εταιρία - 392 Όμιλος - 616
Διεύθυνση:	ΒΙ.ΠΕ. ΚΟΡΩΠΙΟΥ ΑΤΤΙΚΗΣ, ΘΕΣΗ ΤΖΗΜΑ Ταχ Κωδ:19400 ΚΟΡΩΠΙ
Τηλέφωνο:	(210)-6694200
Telefax:	(210)-6694299
Web:	http://www.karamolegos-bkr.ar
Email:	karamolegos@ath.forthnet.gr
Ενημερωτικά Δελτία:	

NUTRIART A.B.E.E.

[Γενικά Στοιχεία](#) | [Είδησεογραφία](#) | [Ημερολόγιο Γεγονότων](#) | [Γνωστοποιήσεις Συναλλαντών](#) | [Οικονομικές Καταστάσεις ΔΛΠ](#) | [Ετήσια Δελτία](#) | [Μερίσματα](#) | [Ταμειακές Ροές \(ΕΛΠ\)](#) | [Πρόσθετα Οικονομικά Στοιχεία \(ΕΛΠ\)](#) | [Εικόνα Μετοχής](#) | [Κλεισίματα 30 Ημερών](#)

Γενικά Στοιχεία



Στοιχεία Αγοράς

Κατηγορία:	<u>ΚΑΤΗΓΟΡΙΑ ΜΕΣΑΙΑΣ ΚΑΙ ΜΙΚΡΗΣ ΚΕΦΑΛΑΙΟΠΟΙΗΣΗΣ</u>
Υπερκλάδος - Κλάδος:	Τρόφιμα & Ποτά - Τρόφιμα
Κωδικός Μετοχής στο ΟΑΣΗΣ:	<u>ΝΤΡΙΑΡΤ</u> [Τιμές Κλεισίματος Τελευταίων 30 συνεδριάσεων]
Συμμετοχή σε Δείκτες:	
Υπεύθυνος Ενημέρωσης Κοινού:	
Υπεύθυνος Εξυπηρέτησης Μετόχων:	Μωραϊτή Μαρία

Στοιχεία Εισηγμένης

Δραστηριότητα:	Βιομηχανική παραγωγή, διάθεση, εμπορία ειδών αρτοποιίας, ζαχαροπλαστικής και τροφίμων.		
Έτος Ίδρυσης:	1978		
Ημ/νία Εισαγωγής:	19/11/1990		
Διοικητικό Συμβούλιο:	ΠΕΤΡΟΠΟΥΛΟΣ ΚΩΝΣΤΑΝΤΙΝΟΣ (ΠΡΟΕΔΡΟΣ/ΜΗ ΕΚΤΕΛΕΣΤΙΚΟ ΜΕΛΟΣ), ΔΑΥΙΔ ΧΑΡΑΛΑΜΠΟΣ (ΑΝΤΙΠΡΟΕΔΡΟΣ/ΜΗ ΕΚΤΕΛΕΣΤΙΚΟ ΜΕΛΟΣ), ΚΑΤΣΙΩΤΗΣ ΑΛΕΞΑΝΔΡΟΣ (ΜΗ ΕΚΤΕΛΕΣΤΙΚΟ ΜΕΛΟΣ), ΣΟΦΟΚΛΕΟΥΣ ΝΙΚΟΛΑΟΣ (ΑΝΕΞΑΡΤΗΤΟ ΜΗ ΕΚΤΕΛΕΣΤΙΚΟ ΜΕΛΟΣ), ΛΕΝΤΣΙΟΣ ΑΔΑΜΑΝΤΙΟΣ (ΜΗ ΕΚΤΕΛΕΣΤΙΚΟ ΜΕΛΟΣ), ΟΙΚΟΝΟΜΑΚΗΣ ΜΙΧΑΗΛ (ΔΙΕΥΘΥΝΩΝ ΣΥΜΒΟΥΛΟΣ - ΕΚΤΕΛΕΣΤΙΚΟ ΜΕΛΟΣ), ΤΟΣΟΣ ΜΙΧΑΗΛ (ΑΝΤΙΠΡΟΕΔΡΟΣ/ΜΗ ΕΚΤΕΛΕΣΤΙΚΟ ΜΕΛΟΣ), ΠΑΠΠΑΣ ΝΙΚΟΛΑΟΣ (ΑΝΕΞΑΡΤΗΤΟ ΜΗ ΕΚΤΕΛΕΣΤΙΚΟ ΜΕΛΟΣ), ΡΙΖΟΠΟΥΛΟΣ ΓΕΩΡΓΙΟΣ (ΜΗ ΕΚΤΕΛΕΣΤΙΚΟ ΜΕΛΟΣ)		
Προσωπικό:	Εταιρία	-	822
	Όμιλος - 822		
Διεύθυνση:	ΘΕΣΗ	ΛΟΥΤΡΟ	-
	Ταχ		Κωδ:13671
	ΑΧΑΡΝΑΙ		
Τηλέφωνο:	(210)-2442931		
Telefax:	(210)-2442930		
Web:	http://www.katselis.gr		
Email:	info@katselis.gr		

ΚΡΕ.ΚΑ Α.Ε.

Γενικά Στοιχεία | Ειδησεογραφία | Ημερολόγιο Γεγονότων | Γνωστοποιήσεις Συναλλαγών | Οικονομικές Καταστάσεις ΔΛΠ | Ετήσια Δελτία | Μερίσματα | Ταμειακές Ροές (ΕΛΠ) | Πρόσθετα Οικονομικά Στοιχεία (ΕΛΠ) | Εικόνα Μετοχής | Κλεισίματα 30 Ημερών

Γενικά Στοιχεία**Στοιχεία Αγοράς**

Κατηγορία:	ΚΑΤΗΓΟΡΙΑ ΜΕΣΑΙΑΣ ΚΑΙ ΜΙΚΡΗΣ ΚΕΦΑΛΑΙΟΠΟΙΗΣΗΣ
Υπερκλάδος - Κλάδος:	Τρόφιμα & Ποτά - Γεωργία & Αλιεία
Κωδικός Μετοχής ΟΑΣΗΣ:	στο ΚΡΕΚΑ [Τιμές Κλεισίματος Τελευταίων 30 συνεδριάσεων]
Συμμετοχή σε Δείκτες:	
Υπεύθυνος Ενημέρωσης Κοινού:	Μαρία Κοϊδάκη
Υπεύθυνος Εξυπηρέτησης Μετόχων:	Μαρία Κοϊδάκη

Στοιχεία Εισηγμένης

Δραστηριότητα:	Εκτροφή μόσχων και παραγωγή κρέατος.	
Έτος Ίδρυσης:		
Ημ/νία Εισαγωγής:	05/12/1994	
Διοικητικό Συμβούλιο:	ΚΙΟΥΤΣΟΥΚΟΥΣΤΑΣ ΖΑΧΑΡΙΑΣ (ΠΡΟΕΔΡΟΣ/ΕΚΤΕΛΕΣΤΙΚΟ ΜΕΛΟΣ), ΛΑΜΚΟΒΙΤΣ ΝΤΕΓΙΑΝ (ΔΙΕΥΘΥΝΩΝ ΣΥΜΒΟΥΛΟΣ/ΕΚΤΕΛΕΣΤΙΚΟ ΜΕΛΟΣ), ΚΙΟΥΤΣΟΥΚΩΣΤΑΣ ΕΛΕΥΘΕΡΙΟΣ (ΕΚΤΕΛΕΣΤΙΚΟ ΜΕΛΟΣ), ΣΙΑΦΑΚΑΣ ΓΕΩΡΓΙΟΣ (ΜΗ ΕΚΤΕΛΕΣΤΙΚΟ ΜΕΛΟΣ), ΟΙΚΟΝΟΜΟΥ ΑΘΑΝΑΣΙΟΣ (ΜΗ ΕΚΤΕΛΕΣΤΙΚΟ ΜΕΛΟΣ), ΣΓΟΥΡΟΣ ΓΕΩΡΓΙΟΣ (ΑΝΕΞΑΡΤΗΤΟ ΜΗ ΕΚΤΕΛΕΣΤΙΚΟ ΜΕΛΟΣ), ΓΙΑΝΝΙΩΤΗΣ ΧΡΗΣΤΟΣ (ΑΝΕΞΑΡΤΗΤΟ ΜΗ ΕΚΤΕΛΕΣΤΙΚΟ ΜΕΛΟΣ)	
Προσωπικό:	Εταιρία Όμιλος - 69	66
Διεύθυνση:	ΑΜΥΝΤΑ Ταχ ΚΑΒΑΛΑ	13 Κωδ:65302
Τηλέφωνο:	(2510)-222270	
Telefax:	(2510)-834531 , (2510)-231902	
Web:	HTTP://WWW.KREKA.GR	
Email:	kreka@otenet.gr	
Ενημερωτικά Δελτία:	<u>Πληροφορικό Σημείωμα για την εξαγορά της εταιρίας "Γ.ΔΕΛΛΑΣ-Π.ΤΣΑΚΑΝΙΚΑΣ ΕΜΠΟΡΙΑ ΚΡΕΑΤΩΝ ΑΕΒΕ"</u>	

ΚΡΕΤΑ ΦΑΡΜ ΑΒΕΕ

[Γενικά Στοιχεία](#) | [Ειδίσησενραφία](#) | [Ημερολόνιο Γενονότων](#) | [Γνωστοποιήσεις Συναλλανών](#) | [Οικονομικές Καταστάσεις ΔΛΠ](#) | [Ετήσια Δελτία](#) | [Μερίσματα](#) | [Ταμειακές Ροές \(ΕΛΠ\)](#) | [Πρόσθετα Οικονομικά Στοιχεία \(ΕΛΠ\)](#) | [Εικόνα Μετοχής](#) | [Κλεισίματα 30 Ημερών](#)

Γενικά Στοιχεία



Στοιχεία Αγοράς

Κατηγορία:	<u>ΚΑΤΗΓΟΡΙΑ ΜΕΣΑΙΑΣ ΚΑΙ ΜΙΚΡΗΣ ΚΕΦΑΛΑΙΟΠΟΙΗΣΗΣ</u>
Υπερκλάδος - Κλάδος:	Τρόφιμα & Ποτά - Τρόφιμα
Κωδικός Μετοχής ΟΑΣΗΣ:	στο <u>ΚΡΕΤΑ</u> [Τιμές Κλεισίματος Τελευταίων 30 συνεδριάσεων]
Συμμετοχή σε Δείκτες:	<u>FTSEA, ΔΤΠ, FTSES</u>
Υπεύθυνος Κοινού:	Ενημέρωσης Ευφροσύνη Λουράκη
Υπεύθυνος Μετόχων:	Εξυπηρέτησης Ευφροσύνη Λουράκη

Στοιχεία Εισηγμένης

Δραστηριότητα:	Παραγωγή, επεξεργασία και εμπορία κρέατος και αλλαντικών.
Έτος Ίδρυσης:	1995
Ημ/νία Εισαγωγής:	03/04/2000
Διοικητικό Συμβούλιο:	ΔΟΜΑΖΑΚΗΣ Σ ΕΜΜΑΝΟΥΗΛ (ΠΡΟΕΔΡΟΣ/ΔΙΕΥΘΥΝΩΝ ΣΥΜΒΟΥΛΟΣ), ΔΟΜΑΖΑΚΗΣ Σ ΚΩΝΣΤΑΝΤΙΝΟΣ (ΑΝΤΙΠΡΟΕΔΡΟΣ), ΒΟΥΜΒΟΥΡΑΚΗΣ ΒΑΣΙΛΗΣ (ΜΕΛΟΣ), ΜΑΡΑΓΚΟΥΔΑΚΗΣ (ΜΕΛΟΣ), ΓΕΝΗΓΙΩΡΓΗΣ Α ΚΩΝΣΤΑΝΤΙΝΟΣ (ΑΝΕΞΑΡΤΗΤΟ ΜΗ ΕΚΤΕΛΕΣΤΙΚΟ ΜΕΛΟΣ), ΔΟΜΑΖΑΚΗ Σ ΕΛΕΝΗ (ΜΕΛΟΣ), ΠΑΠΑΔΑΚΗΣ ΓΕΩΡΓΙΟΣ (ΑΝΕΞΑΡΤΗΤΟ ΜΗ ΕΚΤΕΛΕΣΤΙΚΟ ΜΕΛΟΣ), ΚΟΤΖΑΜΠΑΣΑΚΗΣ ΕΜΜΑΝΟΥΗΛ (ΑΝΕΞΑΡΤΗΤΟ ΜΗ ΕΚΤΕΛΕΣΤΙΚΟ ΜΕΛΟΣ)
Προσωπικό:	Εταιρία Όμιλος - 848 792
Διεύθυνση:	ΔΗΜΟΣ Ταχ ΡΕΘΥΜΝΟ ΡΕΘΥΜΝΟΥ Κωδ:74100
Τηλέφωνο:	(28310)-58026 , (210)-6260000
Telefax:	(28310)-58035 , (210)-6221200
Web:	http://www.cretafarm.gr
Email:	investors@cretafarm.gr

ΚΡΙ-ΚΡΙ ΒΙΟΜΗΧΑΝΙΑ ΓΑΛΑΚΤΟΣ ΑΒΕΕ

[Γενικά Στοιχεία](#) | [Ειδησεογραφία](#) | [Ημερολόγιο Γεγονότων](#) | [Γνωστοποιήσεις Συναλλαγών](#) | [Οικονομικές Καταστάσεις ΔΛΠ](#) | [Ετήσια Δελτία](#) | [Μερίσματα](#) | [Ταμειακές Ροές \(ΕΛΠ\)](#) | [Πρόσθετα Οικονομικά Στοιχεία \(ΕΛΠ\)](#) | [Εικόνα Μετοχής](#) | [Κλεισίματα 30 Ημερών](#)

Γενικά Στοιχεία**Στοιχεία Αγοράς**

Κατηγορία:	<u>ΚΑΤΗΓΟΡΙΑ ΜΕΣΑΙΑΣ ΚΑΙ ΜΙΚΡΗΣ ΚΕΦΑΛΑΙΟΠΟΙΗΣΗΣ</u>
Υπερκλάδος - Κλάδος:	Τρόφιμα & Ποτά - Τρόφιμα
Κωδικός Μετοχής στο ΟΑΣΗΣ:	<u>ΚΡΙ</u> [Τιμές Κλεισίματος Τελευταίων 30 συνεδριάσεων]
Συμμετοχή σε Δείκτες:	<u>FTSES, FTSEA, ΔΤΠ</u>
Υπεύθυνος Ενημέρωσης Κοινού:	Σαρμαδάκης Κωνστανίνος
Υπεύθυνος Εξυπηρέτησης Μετόχων:	Σαρμαδάκης Κωνστανίνος

Στοιχεία Εισηγμένης

Δραστηριότητα:	Παραγωγή διαφόρων τύπων παγωτού και διάθεσή τους στο εσωτερικό και το εξωτερικό. Παραγωγή και διάθεση γισουρπιού στην εγχώρια αγορά, καθώς και διάθεση παστεριωμένου γάλακτος στο Ν. Σερρών.		
Έτος Ίδρυσης:	06/08/2003		
Ημ/νία Εισαγωγής:	ΤΣΙΝΑΒΟΣ Γ ΠΑΝΑΓΙΩΤΗΣ (ΠΡΟΕΔΡΟΣ/ΔΙΕΥΘΥΝΩΝ ΣΥΜΒΟΥΛΟΣ), ΚΟΤΖΑΜΠΑΣΗΣ Ι ΓΕΩΡΓΙΟΣ (ΑΝΤΙΠΡΟΕΔΡΟΣ/ΕΚΤΕΛΕΣΤΙΚΟ ΜΕΛΟΣ), ΣΚΙΑΝΗΣ Ι ΣΤΑΜΑΤΗΣ (ΕΚΤΕΛΕΣΤΙΚΟ ΜΕΛΟΣ), ΤΖΙΚΑΣ Κ ΔΗΜΗΤΡΙΟΣ (ΕΚΤΕΛΕΣΤΙΚΟ ΜΕΛΟΣ), ΑΛΕΞΙΑΔΗΣ Β ΚΛΕΟΒΟΥΛΟΣ (ΑΝΕΞΑΡΤΗΤΟ ΜΗ ΕΚΤΕΛΕΣΤΙΚΟ ΜΕΛΟΣ), ΞΕΝΤΕΣ Κ ΘΕΟΔΩΡΟΣ (ΑΝΕΞΑΡΤΗΤΟ ΜΗ ΕΚΤΕΛΕΣΤΙΚΟ ΜΕΛΟΣ), ΤΣΙΝΑΒΟΥ Σ ΕΥΑΓΓΕΛΙΑ (ΜΗ ΕΚΤΕΛΕΣΤΙΚΟ ΜΕΛΟΣ)		
Διοικητικό Συμβούλιο:			
Προσωπικό:	Εταιρία	-	271
	Όμιλος - 305		
Διεύθυνση:	3ο	ΧΛΜ.	ΣΕΡΡΩΝ-ΔΡΑΜΑΣ
	Ταχ		Κωδ:
	ΣΕΡΡΕΣ		
Τηλέφωνο:	(23210)-68300		
Telefax:	(23210)-68311		
Web:	http://www.krikri.gr		
Email:	investors@krikri.gr		

ΚΤΗΜΑ ΚΩΣΤΑ ΛΑΖΑΡΙΔΗ Α.Ε.

Γενικά Στοιχεία | Ειδισκευονογραφία | Ημερολόγιο Γεγονότων | Γνωστοποιήσεις Συναλλαγών | Οικονομικές Καταστάσεις ΔΛΠ | Ετήσια Δελτία | Μερίσματα | Ταμειακές Ροές (ΕΛΠ) | Πρόσθετα Οικονομικά Στοιχεία (ΕΛΠ) | Εικόνα Μετοχής | Κλεισίματα 30 Ημερών

Γενικά Στοιχεία**Στοιχεία Αγοράς**

Κατηγορία:	ΚΑΤΗΓΟΡΙΑ ΜΕΣΑΙΑΣ ΚΑΙ ΜΙΚΡΗΣ ΚΕΦΑΛΑΙΟΠΟΙΗΣΗΣ
Υπερκλάδος - Κλάδος:	Τρόφιμα & Ποτά - Απόσταξη & Οινοπαραγωγή
Κωδικός Μετοχής στο ΟΑΣΗΣ:	ΚΤΗΛΑ [Τιμές Κλεισίματος Τελευταίων 30 συνεδριάσεων]
Συμμετοχή σε Δείκτες:	FTSES, FTSEA, ΔΤΠ
Υπεύθυνος Ενημέρωσης Κοινού:	Γιαηλίδου Δέσποινα
Υπεύθυνος Εξυπηρέτησης Μετόχων:	Μαρονικολάκης Χαρίτων, Γιαηλίδου Δέσποινα

Στοιχεία Εισηγμένης

Δραστηριότητα:	Παραγωγή κρασιών, τσίπουρου αλλά και συναφών οινοπνευματωδών ποτών από σταφύλι.
Έτος Ίδρυσης:	1992
Ημ/νία Εισαγωγής:	14/01/2000
Διοικητικό Συμβούλιο:	ΛΑΖΑΡΙΔΗΣ ΚΩΝΣΤΑΝΤΙΝΟΣ (ΠΡΟΕΔΡΟΣ/ΔΙΕΥΘΥΝΩΝ ΣΥΜΒΟΥΛΟΣ/ΕΚΤΕΛΕΣΤΙΚΟ ΜΕΛΟΣ), ΛΑΖΑΡΙΔΗ ΙΟΥΛΙΑ (ΑΝΤΙΠΡΟΕΔΡΟΣ/ΔΙΕΥΘΥΝΩΝ ΣΥΜΒΟΥΛΟΣ/ΕΚΤΕΛΕΣΤΙΚΟ ΜΕΛΟΣ), ΖΑΧΑΡΗΣ ΓΕΩΡΓΙΟΣ (ΔΙΕΥΘΥΝΩΝ ΣΥΜΒΟΥΛΟΣ - ΕΚΤΕΛΕΣΤΙΚΟ ΜΕΛΟΣ), ΟΞΥΖΙΔΗΣ ΙΩΑΝΝΗΣ (ΕΚΤΕΛΕΣΤΙΚΟ ΜΕΛΟΣ), ΓΚΟΤΣΗΣ ΑΡΓΥΡΙΟΣ (ΕΚΤΕΛΕΣΤΙΚΟ ΜΕΛΟΣ), ΕΞΑΡΧΟΥ ΑΘΑΝΑΣΙΟΣ (ΕΚΤΕΛΕΣΤΙΚΟ ΜΕΛΟΣ), ΧΡΟΝΟΠΟΥΛΟΣ ΠΑΝΑΓΙΩΤΗΣ (ΜΗ ΕΚΤΕΛΕΣΤΙΚΟ ΜΕΛΟΣ), ΝΤΙΝΑΚΗΣ ΑΘΑΝΑΣΙΟΣ (ΑΝΕΞΑΡΤΗΤΟ ΜΗ ΕΚΤΕΛΕΣΤΙΚΟ ΜΕΛΟΣ), ΧΑΡΙΣΚΟΣ ΓΕΩΡΓΙΟΣ (ΑΝΕΞΑΡΤΗΤΟ ΜΗ ΕΚΤΕΛΕΣΤΙΚΟ ΜΕΛΟΣ)
Προσωπικό:	167
Διεύθυνση:	ΑΔΡΙΑΝΗ ΔΡΑΜΑ, Τ.Θ. 157 - Ταχ Κωδ:66100 ΔΡΑΜΑ
Τηλέφωνο:	(25210)-82231 , (25210)-82348
Telefax:	(25210)-82320
Web:	http://www.domaine-lazaridi.gr
Email:	amethystos@otenet.gr
Ενημερωτικά Δελτία:	

ΚΥΛΙΝΑΡΟΜΥΛΟΣ Κ. ΣΑΡΑΝΤΟΠΟΥΛΟΣ Α.Ε.

Γενικά Στοιχεία | Ειδосεονραφία | Ημερολόγιο Γεγονότων | Γνωστοποιήσεις Συναλλαγών | Οικονομικές Καταστάσεις ΔΛΠ | Ετήσια Δελτία | Μερίσματα | Ταμειακές Ροές (ΕΛΠ) | Πρόσθετα Οικονομικά Στοιχεία (ΕΛΠ) | Εικόνα Μετοχής | Κλεισίματα 30 Ημερών

Γενικά Στοιχεία**Στοιχεία Αγοράς**

Κατηγορία:	<u>ΚΑΤΗΓΟΡΙΑ ΜΕΣΑΙΑΣ ΚΑΙ ΜΙΚΡΗΣ ΚΕΦΑΛΑΙΟΠΟΙΗΣΗΣ</u>
Υπερκλάδος - Κλάδος:	Τρόφιμα & Ποτά - Τρόφιμα
Κωδικός Μετοχής στο ΟΑΣΗΣ:	<u>ΣΑΡΑΝ</u> [Τιμές Κλεισίματος Τελευταίων 30 συνεδριάσεων]
Συμμετοχή σε Δείκτες:	
Υπεύθυνος Ενημέρωσης Κοινού:	Χαράλαμπος Φωκιανός
Υπεύθυνος Εξυπηρέτησης Μετόχων:	Χαράλαμπος Φωκιανός

Στοιχεία Εισηγμένης

Δραστηριότητα:	Παραγωγή και εμπορία αλεύρων και δημητριακών και κάθε συναφής εμπορία και συμμετοχή.	
Έτος Ίδρυσης:	1935	
Ημ/νία Εισαγωγής:	24/11/1949	
Διοικητικό Συμβούλιο:	ΣΑΡΑΝΤΟΠΟΥΛΟΣ ΘΕΟΔΩΡΟΣ (ΠΡΟΕΔΡΟΣ), ΣΑΡΑΝΤΟΠΟΥΛΟΣ Θ ΚΩΝΣΤΑΝΤΙΝΟΣ (ΑΝΤΙΠΡΟΕΔΡΟΣ), ΜΟΥΣΜΟΥΤΗΣ Σ ΛΟΥΚΑΣ (ΜΗ ΕΚΤΕΛΕΣΤΙΚΟ ΜΕΛΟΣ), ΣΑΡΑΝΤΟΠΟΥΛΟΥ Θ ΧΡΙΣΤΙΝΑ (ΜΗ ΕΚΤΕΛΕΣΤΙΚΟ ΜΕΛΟΣ), ΜΠΕΖΗΣ Ι ΓΕΩΡΓΙΟΣ (ΑΝΕΞΑΡΤΗΤΟ ΜΗ ΕΚΤΕΛΕΣΤΙΚΟ ΜΕΛΟΣ)	
Προσωπικό:	Εταιρία - Όμιλος - 43	37
Διεύθυνση:	Λ.ΔΗΜΟΚΡΑΤΙΑΣ Ταχ ΚΕΡΑΤΣΙΝΙΟΝ	3 Κωδ:18756
Τηλέφωνο:	(210)-4124731	
Telefax:	(210)-4124734	
Web:	http://www.ksarantopoulos.gr	
Email:	sarantopoulos@internet.gr	
Ενημερωτικά Δελτία:		

ΜΥΛΟΙ ΚΕΠΕΝΟΥ Α.Β.Ε.Ε.

Γενικά Στοιχεία | Ειδησεογραφία | Ημερολόγιο Γεγονότων | Γνωστοποιήσεις Συναλλαντών | Οικονομικές Καταστάσεις ΔΛΠ | Ετήσια Δελτία | Μερίσματα | Ταμειακές Ροές (ΕΛΠ) | Πρόσθετα Οικονομικά Στοιχεία (ΕΛΠ) | Εικόνα Μετοχής | Κλεισίματα 30 Ημερών

Γενικά Στοιχεία



Στοιχεία Αγοράς

Κατηγορία:	<u>ΚΑΤΗΓΟΡΙΑ ΜΕΣΑΙΑΣ ΚΑΙ ΜΙΚΡΗΣ ΚΕΦΑΛΑΙΟΠΟΙΗΣΗΣ</u>
Υπερκλάδος - Κλάδος:	Τρόφιμα & Ποτά - Τρόφιμα
Κωδικός Μετοχής στο ΟΑΣΗΣ:	<u>ΚΕΠΕΝ</u> [Τιμές Κλεισίματος Τελευταίων 30 συνεδριάσεων]
Συμμετοχή σε Δείκτες:	
Υπεύθυνος Ενημέρωσης Κοινού:	Ανδριάνα Αργυροπούλου
Υπεύθυνος Εξυπηρέτησης Μετόχων:	Ανδριάνα Αργυροπούλου

Στοιχεία Εισηγμένης

Δραστηριότητα:	Παραγωγή διαφόρων τύπων αλεύρων και προϊόντων.
Έτος Ίδρυσης:	1986
Ημ/νία Εισαγωγής:	08/01/2002
Διοικητικό Συμβούλιο:	ΚΕΠΕΝΟΣ Δ ΓΕΩΡΓΙΟΣ (ΠΡΟΕΔΡΟΣ/ΔΙΕΥΘΥΝΩΝ ΣΥΜΒΟΥΛΟΣ), ΚΕΠΕΝΟΣ Δ ΠΟΛΥΖΩΗΣ (ΜΗ ΕΚΤΕΛΕΣΤΙΚΟ ΜΕΛΟΣ), ΓΟΥΝΑΡΗΣ Γ ΑΝΔΡΕΑΣ (ΑΝΕΞΑΡΤΗΤΟ ΜΗ ΕΚΤΕΛΕΣΤΙΚΟ ΜΕΛΟΣ), ΞΕΝΟΓΙΑΝΝΗΣ Α ΙΩΑΝΝΗΣ (ΑΝΕΞΑΡΤΗΤΟ ΜΗ ΕΚΤΕΛΕΣΤΙΚΟ ΜΕΛΟΣ), ΚΕΠΕΝΟΣ Δ ΘΕΟΦΙΛΟΣ (ΑΝΤΙΠΡΟΕΔΡΟΣ/ΕΚΤΕΛΕΣΤΙΚΟ ΜΕΛΟΣ)
Προσωπικό:	99
Διεύθυνση:	ΒΙΟΜΗΧΑΝΙΚΗ ΠΕΡΙΟΧΗ ΠΑΤΡΩΝ Ταχ Κωδ: ΠΑΤΡΑ
Τηλέφωνο:	(2610)-241940
Telefax:	(2610)-647173
Web:	http://www.kepenos.gr
Email:	mkepenos@kepenos.gr
Ενημερωτικά Δελτία:	

ΜΥΛΟΙ ΛΟΥΛΗ Α.Ε.

[Γενικά Στοιχεία](#) | [Ειδησεωνραφία](#) | [Ημερολόγιο Γεγονότων](#) | [Γνωστοποιήσεις Συναλλαγών](#) | [Οικονομικές Καταστάσεις ΔΛΠ](#) | [Ετήσια Δελτία](#) | [Μερίσματα](#) | [Ταμειακές Ροές \(ΕΛΠ\)](#) | [Πρόσθετα Οικονομικά Στοιχεία \(ΕΛΠ\)](#) | [Εικόνα Μετοχής](#) | [Κλεισίματα 30 Ημερών](#)

Γενικά Στοιχεία**Στοιχεία Αγοράς**

Κατηγορία:	ΚΑΤΗΓΟΡΙΑ ΜΕΣΑΙΑΣ ΚΑΙ ΜΙΚΡΗΣ ΚΕΦΑΛΑΙΟΠΟΙΗΣΗΣ
Υπερκλάδος - Κλάδος:	Τρόφιμα & Ποτά - Τρόφιμα
Κωδικός Μετοχής στο ΟΑΣΗΣ:	ΛΟΥΛΗ [Τιμές Κλεισίματος Τελευταίων 30 συνεδριάσεων]
Συμμετοχή σε Δείκτες:	FTSES, FTSEA, ΔΤΠ
Υπεύθυνος Κοινού Ενημέρωσης:	Καχιουτέα Αλεξάνδρα
Υπεύθυνος Εξυπηρέτησης Μετόχων:	Ιωάννης Λουλουδάκης
Αναλυτικές Πληροφορίες:	 αρχείο (μορφή pdf) (Τελευταία ενημέρωση 02/06/2006)

Στοιχεία Εισηγμένης

Δραστηριότητα:	Παραγωγή και εμπορία αλεύρων μαλακού και σκληρού σίτου.
Έτος Ίδρυσης:	1927
Ημ/νία Εισαγωγής:	24/10/1951
Διοικητικό Συμβούλιο:	ΛΟΥΛΗΣ Ν ΚΩΝΣΤΑΝΤΙΝΟΣ (ΠΡΟΕΔΡΟΣ/ΕΚΤΕΛΕΣΤΙΚΟ ΜΕΛΟΣ), ΦΩΤΟΠΟΥΛΟΣ Σ ΝΙΚΟΛΑΟΣ (ΑΝΤΙΠΡΟΕΔΡΟΣ/ΔΙΕΥΘΥΝΩΝ ΣΥΜΒΟΥΛΟΣ/ΕΚΤΕΛΕΣΤΙΚΟ ΜΕΛΟΣ), ΔΗΜΟΠΟΥΛΟΣ Ν ΚΩΝΣΤΑΝΤΙΝΟΣ (ΕΚΤΕΛΕΣΤΙΚΟ ΜΕΛΟΣ), ΔΟΥΚΑΣ Σ ΚΩΝΣΤΑΝΤΙΝΟΣ (ΑΝΕΞΑΡΤΗΤΟ ΜΗ ΕΚΤΕΛΕΣΤΙΚΟ ΜΕΛΟΣ), ΣΑΡΑΦΙΔΗΣ Σ ΔΗΜΟΣΘΕΝΗΣ (ΑΝΕΞΑΡΤΗΤΟ ΜΗ ΕΚΤΕΛΕΣΤΙΚΟ ΜΕΛΟΣ)
Προσωπικό:	Εταιρία 241 Όμιλος - 241
Διεύθυνση:	ΣΠΕΤΣΩΝ 1 Ταχ Κωδ:18755 ΚΕΡΑΤΣΙΝΙΟΝ
Τηλέφωνο:	(210)-4090100
Telefax:	(210)-4090185
Web:	http://www.loulisgroup.com
Email:	loulisathens@loulisgroup.com
Ενημερωτικό Δελτία:	

Γενικά Στοιχεία | Ειδησεογραφία | Ημερολόγιο Γεγονότων | Γνωστοποιήσεις Συναλλαντών | Οικονομικές Καταστάσεις ΔΛΠ | Ετήσια Δελτία | Μερίσματα | Ταμειακές Ροές (ΕΛΠ) | Πρόσθετα Οικονομικά Στοιχεία (ΕΛΠ) | Εικόνα Μετοχής | Κλεισίματα 30 Ημερών

Γενικά Στοιχεία

ΠΕΡΣΕΥΣ

ΠΡΟΪΟΝΤΑ ΕΙΔΙΚΗΣ ΔΙΑΤΡΟΦΗΣ Α.Β.Ε.Ε.

Στοιχεία Αγοράς

Κατηγορία:	<u>ΚΑΤΗΓΟΡΙΑ ΕΠΙΤΗΡΗΣΗΣ</u>
Υπερκλάδος - Κλάδος:	Τρόφιμα & Ποτά - Τρόφιμα
Κωδικός Μετοχής στο ΟΑΣΗΣ:	<u>ΠΕΡΣ</u> [Τιμές Κλεισίματος Τελευταίων 30 συνεδριάσεων]
Συμμετοχή σε Δείκτες:	
Υπεύθυνος Ενημέρωσης Κοινού:	Ρούκα Αλεξάνδρα
Υπεύθυνος Εξυπηρέτησης Μετόχων:	Ρούκα Αλεξάνδρα
Αναλυτικές Πληροφορίες:	 αρχείο (μορφή pdf) (Τελευταία ενημέρωση 01/02/2005)

Στοιχεία Εισηγμένης

Δραστηριότητα:	Παρασκευή και διάθεση παντός είδους κτηνοτροφών, πτηνοτροφών, ιχθυοτροφών και τροφών για οικιακά ζώα (pet). Εμπορία (αγορές-πωλήσεις) παντός είδους ζωοτροφών και ειδών εξοπλισμού κτηνοτροφικών, πτηνοτροφικών και ιχθυοτροφικών μονάδων και μονάδων παραγωγής τροφών για οικιακά ζώα (petfood). Εισαγωγή και εξαγωγή των παραπάνω ειδών. Κάθε άλλη συναφής προς τα παραπάνω εργασία ή υπηρεσία. Συμμετοχή σε νέες ή υπάρχουσες εταιρίες οποιουδήποτε σκοπού και εταιρικού τύπου με σκοπό τη δημιουργία οικονομικών δεσμών διάρκειας και ιδίως τον έλεγχό τους από την Εταιρία.			
Έτος Ίδρυσης:	1968			
Ημ/νία Εισαγωγής:	22/07/1998			
Διοικητικό Συμβούλιο:	ΓΕΩΡΓΙΟΣ Π ΑΝΤΥΠΑΣ (ΠΡΟΕΔΡΟΣ/ΕΚΤΕΛΕΣΤΙΚΟ ΜΕΛΟΣ), ΣΤΕΦΑΝΗΣ ΙΩΑΝΝΗΣ (ΜΕΛΟΣ/ ΔΙΕΥΘΥΝΩΝ ΣΥΜΒΟΥΛΟΣ), ΑΓΓΕΛΟΠΟΥΛΟΣ Α ΝΙΚΟΛΑΟΣ (ΑΝΤΙΠΡΟΕΔΡΟΣ/ΕΚΤΕΛΕΣΤΙΚΟ ΜΕΛΟΣ), ΑΝΔΡΙΑΝΟΠΟΥΛΟΣ Π ΙΩΑΝΝΗΣ (ΜΕΛΟΣ), ΣΤΕΦΑΝΗΣ Κ ΒΑΣΙΛΕΙΟΣ (ΜΗ ΕΚΤΕΛΕΣΤΙΚΟ ΜΕΛΟΣ), ΧΡΟΝΗΣ Ι ΑΡΙΣΤΕΙΔΗΣ (ΑΝΕΞΑΡΤΗΤΟ ΜΗ ΕΚΤΕΛΕΣΤΙΚΟ ΜΕΛΟΣ), ΠΑΝΟΥ Α ΣΩΤΗΡΙΟΣ (ΑΝΕΞΑΡΤΗΤΟ ΜΗ ΕΚΤΕΛΕΣΤΙΚΟ ΜΕΛΟΣ)			
Προσωπικό:	Εταιρία	-	67	
	Όμιλος - 70			
Διεύθυνση:	ΘΕΣΗ	ΣΤΑΝΟΤΟΠΙ,	ΔΗΜΟΣ	ΒΟΧΑΣ
	Ταχ		Κωδ:200	ΚΟΡΙΝΘΙΑΣ
				01
		ΖΕΥΓΟΛΑΤΙΟ		
Τηλέφωνο:	(210)-3724938 , (27410)-58300			
Telefax:	(210)-3724909 , (27410)-58297			
Web:	http://www.perseusaroup.gr			

ΠΑΡΑΡΤΗΜΑ Β΄

ΠΑΡΑΡΤΗΜΑΤΑ Β΄

Παρουσίαση των βασικών οικονομικών μεγεθών

Πίνακας Β.1 : Καθαρά πάγια (πόσα σε ευρώ)

Επωνυμία	1999	2000	2001	2002	2003	2004
CHIPITA INTERNATIONAL A.B.& E. E.	119.502.756,00	137.400.725,00	151.340.705,00	159.139.670,00	169.918.238,00	208.505.000,00
COCA -COLA ΕΛΛΗΝΙΚΗ ΕΤΑΙΡΕΙΑ ΕΜΦΙΑΛΩΣΕΩΣ Α.Ε.	1.094.294.791,00	3.333.927.821,00	3.342.075.000,00	3.348.177.269,00	2.775.103.264,00	2.776.849.548,00
FEEDUS Α.Ε.Β.Ε.	2.783.079,00	3.521.972,00	3.204.089	3.221.055,00	3.141.912,00	10.767.090,00
ΚΕΓΟ Α.Ε.	3.745.350,00	7.042.920,00	7.535.051,00	7.399.728,00	6.387.801,00	7.696.328,00
ΑΛΕΥΡΟΜΗΧΑΝΙΑ ΤΥΡΝΑΒΟΥ Α.Ε.	4.028.182,00	4.160.120,00	3.440.482,00	3.086.317,00	2.567.613,00	2.529.613,00
ΑΛΛΑΤΙΝΗ Α.Β.&Ε.Ε.	34.556.484,00	36.961.456,00	36.651.542,00	42.609.513,00	40.501.491,00	40.734.617,00
ΓΕΝΙΚΗ ΤΡΟΦΙΜΩΝ Α.Ε.	23.892.872,00	29.728.261,00	35.739.239,00	37.966.271,00	38.151.998,00	36.773.507,00
ΔΕΛΤΑ ΒΙΟΜΗΧΑΝΙΑ ΠΑΓΩΤΟΥ Α.Ε.	4.834.855,00	5.193.802,00	124.062.198,00	68.115.454,00	161.426.840,00	159.345.743,00
ΕΒΡΟΦΑΡΜΑ Α.Β.Ε.Ε.	8.946.993,00	14.801.056,00	18.641.681,00	19.799.825,00	20.569.501,00	25.713.274,00
ΕΛΛΙΣ - UNILEVER Α.Ε.	49.515.730,00	45.110.471,00	36.091.898,00	27.250.817,00	19.043.544,00	23.146.414,00
ΕΛΛΗΝΙΚΗ ΒΙΟΜΗΧΑΝΙΑ ΖΑΧΑΡΗΣ Α.Ε.	44.609.596,00	47.341.001,00	44.557.908,00	40.244.070,00	41.326.815,00	48.630.148,00
ΚΑΡΑΜΟΛΕΓΚΟΣ ΑΡΤΟΒΙΟΜΗΧΑΝΙΑ Α.Ε.	11.793.051,00	26.617.338,00	30.356.317,00	30.387.832,00	31.178.202,00	34.861.847,00
ΚΑΤΣΕΛΗ, ΧΡ., ΥΙΟΙ, Α.Β.Ε.Ε.	16.930.395,00	21.208.898,00	22.524.644,00	28.056.179,00	34.931.209,00	36.091.136,00
ΚΡΕ.ΚΑ ΑΦΟΙ Κ. ΚΙΟΥΤΣΟΥΚΩΣΤΑ Α.Ε.	13.759.340,00	15.696.983,00	19.556.316,00	20.056.265,00	19.539.706,00	18.156.176,00
ΚΡΕΤΑ ΦΑΡΜ Α.Β.Ε.Ε.	17.894.615,00	34.345.338,00	42.253.969,00	46.551.468,00	54.055.427,00	61.840.344,00
ΚΡΙ-ΚΡΙ ΒΙΟΜΗΧΑΝΙΑ Α.Β.Ε.Ε.	6.332.475,00	7.887.479,00	8.091.884,00	8.321.700,00	8.797.590,00	13.886.569,00
ΚΤΗΜΑ ΚΩΣΤΑΣ ΛΑΖΑΡΙΔΗ Α.Ε.	4.920.241,00	7.475.786,00	11.735.752,00	12.654.567,00	13.983.313,00	25.965.801,00
ΚΥΛΙΔΡΟΜΥΛΟΙ Κ. ΣΑΡΑΝΤΟΠΟΥΛΟΣ Α.Ε.	6.989.852,00	7.989.171,00	7.345.448,00	5.923.248,00	5.635.375,00	5.183.949,00
ΜΥΛΟΙ ΚΕΠΕΝΟΥ Α.Β.Ε.Ε.	9.720.458,00	9.494.398,00	8.566.526,00	9.834.784,00	8.376.393,00	7.002.836,00
ΜΥΛΟΙ ΛΟΥΛΗ Α.Ε.	69.241.420,00	110.100.047,00	120.498.508,00	127.270.470,00	125.616.917,00	137.552.341,00
ΠΕΡΣΕΥΣ ΠΡΟΙΟΝΤΑ ΕΙΔΙΚΗΣ ΔΙΑΤΡΟΦΗΣ Α.Β.Ε.Ε.	1.434.944,00	8.096.100,00	17.296.310,00	19.206.299,00	15.390.301,00	14.347.812,00
ΣΥΝΟΛΟ ΕΜΠΕΙΡΙΚΗΣ ΚΛΑΔΙΚΗΣ ΜΕΛΕΤΗΣ	1.549.727.479,00	3.914.101.143,00	4.091.565.467,00	4.065.272.801,00	3.595.643.450,00	3.695.580.093,00

Οι πέντε (5) “ πλουσιότερες ” επιχειρήσεις με την μεγαλύτερη περιουσία σε παγία στοιχεία είναι διαχρονικά οι αναφερόμενες στον επόμενο Πίνακα Β.2

Πίνακας Β.2 : Οι πέντε μεγαλύτερες εταιρείες με κριτήριο μέγεθος την αναπόσβεστη αξία του πάγιου ενεργητικού

1999	2002
COCA -COLA ΕΛΛΗΝΙΚΗ ΕΤΑΙΡΕΙΑ ΕΜΦΙΑΛΩΣΕΩΣ Α.Ε.	COCA -COLA ΕΛΛΗΝΙΚΗ ΕΤΑΙΡΕΙΑ ΕΜΦΙΑΛΩΣΕΩΣ Α.Ε.
CHIPITA INTERNATIONAL A.B.& E. E.	CHIPITA INTERNATIONAL A.B.& E. E.
ΜΥΛΟΙ ΛΟΥΛΗ Α.Ε.	ΜΥΛΟΙ ΛΟΥΛΗ Α.Ε.
ΕΛΛΙΣ - UNILEVER Α.Ε.	ΔΕΛΤΑ ΒΙΟΜΗΧΑΝΙΑ ΠΑΓΩΤΟΥ Α.Ε.
ΕΛΛΗΝΙΚΗ ΒΙΟΜΗΧΑΝΙΑ ΖΑΧΑΡΗΣ Α.Ε.	ΚΡΕΤΑ ΦΑΡΜ Α.Β.Ε.Ε.
2000	2003
COCA -COLA ΕΛΛΗΝΙΚΗ ΕΤΑΙΡΕΙΑ ΕΜΦΙΑΛΩΣΕΩΣ Α.Ε.	COCA -COLA ΕΛΛΗΝΙΚΗ ΕΤΑΙΡΕΙΑ ΕΜΦΙΑΛΩΣΕΩΣ Α.Ε.
CHIPITA INTERNATIONAL A.B.& E. E.	CHIPITA INTERNATIONAL A.B.& E. E.
ΜΥΛΟΙ ΛΟΥΛΗ Α.Ε.	ΔΕΛΤΑ ΒΙΟΜΗΧΑΝΙΑ ΠΑΓΩΤΟΥ Α.Ε.
ΕΛΛΗΝΙΚΗ ΒΙΟΜΗΧΑΝΙΑ ΖΑΧΑΡΗΣ Α.Ε.	ΜΥΛΟΙ ΛΟΥΛΗ Α.Ε.
ΕΛΛΙΣ - UNILEVER Α.Ε.	ΚΡΕΤΑ ΦΑΡΜ Α.Β.Ε.Ε.
2001	2004
COCA -COLA ΕΛΛΗΝΙΚΗ ΕΤΑΙΡΕΙΑ ΕΜΦΙΑΛΩΣΕΩΣ Α.Ε.	COCA -COLA ΕΛΛΗΝΙΚΗ ΕΤΑΙΡΕΙΑ ΕΜΦΙΑΛΩΣΕΩΣ Α.Ε.
CHIPITA INTERNATIONAL A.B.& E. E.	CHIPITA INTERNATIONAL A.B.& E. E.
ΔΕΛΤΑ ΒΙΟΜΗΧΑΝΙΑ ΠΑΓΩΤΟΥ Α.Ε.	ΔΕΛΤΑ ΒΙΟΜΗΧΑΝΙΑ ΠΑΓΩΤΟΥ Α.Ε.
ΜΥΛΟΙ ΛΟΥΛΗ Α.Ε.	ΜΥΛΟΙ ΛΟΥΛΗ Α.Ε.
ΕΛΛΗΝΙΚΗ ΒΙΟΜΗΧΑΝΙΑ ΖΑΧΑΡΗΣ Α.Ε.	ΚΡΕΤΑ ΦΑΡΜ Α.Β.Ε.Ε.

Πίνακας Β.3: Διαχρονική μεταβολή (%) των καθαρών παγίων

Επωνυμία	2000/1999	2001/2000	2002/2001	2003/2002	2004/2003	2004/1999
CHIRITA INTERNATIONAL A.B.& E. E.	15,0	10,1	5,2	6,8	22,7	74,5
COCA -COLA ΕΛΛΗΝΙΚΗ ΕΤΑΙΡΕΙΑ ΕΜΦΙΑΛΩΣΕΩΣ Α.Ε.	204,7	0,2	0,2	-17,1	0,1	153,8
FEEDUS Α.Ε.Β.Ε.	26,5	-9,0	0,5	-2,5	242,7	286,9
KEGO Α.Ε.	88,0	7,0	-1,8	-13,7	20,5	105,5
ΑΛΕΥΡΟΜΗΧΑΝΙΑ ΤΥΡΝΑΒΟΥ Α.Ε.	3,3	-17,3	-10,3	-16,8	-1,5	-37,2
ΑΛΛΑΤΙΝΗ Α.Β.&Ε.Ε.	7,0	-0,8	16,3	-4,9	0,6	17,9
ΓΕΝΙΚΗ ΤΡΟΦΙΜΩΝ Α.Ε.	24,4	20,2	6,2	0,5	-3,6	53,9
ΔΕΛΤΑ ΒΙΟΜΗΧΑΝΙΑ ΠΑΓΩΤΟΥ Α.Ε.	7,4	2288,7	-45,1	137,0	-1,3	3195,8
ΕΒΡΟΦΑΡΜΑ Α.Β.Ε.Ε.	65,4	25,9	6,2	3,9	25,0	187,4
ΕΛΛΙΣ - UNILEVER Α.Ε.	-8,9	-20,0	-24,5	-30,1	21,5	-53,3
ΕΛΛΗΝΙΚΗ ΒΙΟΜΗΧΑΝΙΑ ΖΑΧΑΡΗΣ Α.Ε.	6,1	-5,9	-9,7	2,7	17,7	9,0
ΚΑΡΑΜΟΛΕΓΚΟΣ ΑΡΤΟΒΙΟΜΗΧΑΝΙΑ Α.Ε.	125,7	14,0	0,1	2,6	11,8	195,6
ΚΑΤΣΕΛΗ, ΧΡ., ΥΙΟΙ, Α.Β.Ε.Ε.	25,3	6,2	24,6	24,5	3,3	113,2
ΚΡΕ.ΚΑ ΑΦΟΙ Κ. ΚΙΟΥΤΣΟΥΚΩΣΤΑ Α.Ε.	14,1	24,6	2,6	-2,6	-7,1	32,0
ΚΡΕΤΑ ΦΑΡΜ Α.Β.Ε.Ε.	91,9	23,0	10,2	16,1	14,4	245,6
ΚΡΙ-ΚΡΙ ΒΙΟΜΗΧΑΝΙΑ Α.Β.Ε.Ε.	24,6	2,6	2,8	5,7	57,8	119,3
ΚΤΗΜΑ ΚΩΣΤΑΣ ΛΑΖΑΡΙΔΗ Α.Ε.	51,9	57,0	7,8	10,5	85,7	427,7
ΚΥΛΙΔΡΟΜΥΛΟΙ Κ. ΣΑΡΑΝΤΟΠΟΥΛΟΣ Α.Ε.	14,3	-8,1	-19,4	-4,9	-8,0	-25,8
ΜΥΛΟΙ ΚΕΠΕΝΟΥ Α.Β.Ε.Ε.	-2,3	-9,8	14,8	-14,8	-16,4	-28,0
ΜΥΛΟΙ ΛΟΥΛΗ Α.Ε.	59,0	9,4	5,6	-1,3	9,5	98,7
ΠΕΡΣΕΥΣ ΠΡΟΙΟΝΤΑ ΕΙΔΙΚΗΣ ΔΙΑΤΡΟΦΗΣ Α.Β.Ε.Ε.	464,2	113,6	11,0	-19,9	-6,8	899,9
ΣΥΝΟΛΟ ΕΜΠΕΙΡΙΚΗΣ ΚΛΑΔΙΚΗΣ ΜΕΛΕΤΗΣ	152,6	4,5	-0,6	-11,6	2,8	138,5
ΣΥΝΟΛΟ ΚΛΑΔΟΥ (ΤΡΟΦΙΜΑ ΚΑΙ ΠΟΤΑ)	65,5	6,2	-0,3	-4,3	2,6	72,1

Πίνακας Β.4: Καθαρές πωλήσεις (ποσά σε ευρώ)

Επωνυμία	1999	2000	2001	2002	2003	2004
CHIRITA INTERNATIONAL A.B.&E.E.	93.937.541,00	94.882.248,00	111.367.568,00	111.893.647,00	101.768.477,00	105.686.000,00
COCA-COLA ΕΛΛΗΝΙΚΗ ΕΤΑΙΡΕΙΑ ΕΜΦΙΑΛΩΣΕΩΣ Α.Ε.	462.856.041,00	561.589.978,00	580.304.000,00	608.110.999,00	629.046.114,00	636.487.119,00
FEEDUS Α.Ε.Β.Ε.	4.097.614,00	5.451.771,00	6.821.253,00	6.631.404,00	7.052.288,00	34.298.566,00
ΚΕΓΟ Α.Ε.	20.369.077,00	24.894.471,00	26.907.040,00	26.197.833,00	26.911.526,00	26.596.874,00
ΑΛΕΥΡΟΜΗΧΑΝΙΑ ΤΥΡΝΑΒΟΥ Α.Ε.	7.135.768,00	7.276.191,00	7.414.957,00	6.576.649,00	5.973.467,00	6.065.106,00
ΑΛΛΑΤΙΝΗ Α.Β.&Ε.Ε.	32.825.635,00	30.873.564,00	31.048.966,00	31.739.019,00	33.838.856,00	41.144.213,00
ΓΕΝΙΚΗ ΤΡΟΦΙΜΩΝ Α.Ε.	37.182.694,00	40.503.175,00	50.989.749,00	62.577.306,00	63.781.396,00	65.199.600,00
ΔΕΛΤΑ ΒΙΟΜΗΧΑΝΙΑ ΠΑΓΩΤΟΥ Α.Ε.	12.675.674,00	14.045.344,00	220.277,00	72.009.082,00	78.780.345,00	72.625.481,00
ΕΒΡΟΦΑΡΜΑ Α.Β.Ε.Ε.	7.941.643,00	9.838.151,00	15.881.171,00	18.648.805,00	20.119.940,00	22.173.996,00
ΕΛΛΙΣ - UNILEVER Α.Ε.	175.815.008,00	168.538.671,00	160.648.113,00	182.564.989,00	204.540.350,00	220.392.946,00
ΕΛΛΗΝΙΚΗ ΒΙΟΜΗΧΑΝΙΑ ΖΑΧΑΡΗΣ Α.Ε.	240.507.513,00	248.813.142,00	270.349.062,00	275.746.491,00	263.147.584,00	247.949.397,00
ΚΑΡΑΜΟΛΕΓΚΟΣ ΑΡΤΟΒΙΟΜΗΧΑΝΙΑ Α.Ε.	12.426.204,00	13.828.913,00	16.091.550,00	19.895.514,00	24.014.114,00	30.516.759,00
ΚΑΤΣΕΛΗ, ΧΡ., ΥΙΟΙ, Α.Β.Ε.Ε.	26.838.242,00	28.800.807,00	34.045.412,00	40.987.674,00	44.785.468,00	48.608.352,00
ΚΡΕ.ΚΑ ΑΦΟΙ Κ. ΚΙΟΥΤΣΟΥΚΩΣΤΑ Α.Ε.	15.271.425,00	14.369.887,00	12.748.591,00	13.139.957,00	12.846.780,00	11.400.070,00
ΚΡΕΤΑ ΦΑΡΜ Α.Β.Ε.Ε.	22.112.842,00	32.135.208,00	44.633.790,00	53.942.830,00	66.161.903,00	79.339.089,00
ΚΡΙ-ΚΡΙ ΒΙΟΜΗΧΑΝΙΑ Α.Β.Ε.Ε.	7.300.493,00	9.135.382,00	10.895.765,00	14.266.460,00	18.125.482,00	20.971.658,00
ΚΤΗΜΑ ΚΩΣΤΑΣ ΛΑΖΑΡΙΔΗ Α.Ε.	3.394.594,00	4.455.381,00	4.848.472,00	8.596.369,00	6.005.194,00	6.070.419,00
ΚΥΛΙΔΡΟΜΥΛΟΙ Κ. ΣΑΡΑΝΤΟΠΟΥΛΟΣ Α.Ε.	9.294.961,00	9.606.066,00	10.765.500,00	7.255.313,00	5.865.255,00	5.988.866,00
ΜΥΛΟΙ ΚΕΠΕΝΟΥ Α.Β.Ε.Ε.	11.176.543,00	15.071.944,00	19.429.594,00	23.454.852,00	23.721.610,00	26.588.569,00
ΜΥΛΟΙ ΛΟΥΛΗ Α.Ε.	44.832.919,00	40.599.131,00	42.240.166,00	51.810.104,00	61.668.201,00	108.322.597,00
ΠΕΡΣΕΥΣ ΠΡΟΪΟΝΤΑ ΕΙΔΙΚΗΣ ΔΙΑΤΡΟΦΗΣ Α.Β.Ε.Ε.	25.895.771,00	12.832.652,00	19.503.256,00	48.422.430,00	41.604.506,00	43.343.225,00
ΣΥΝΟΛΟ ΕΜΠΕΙΡΙΚΗΣ ΚΛΑΔΙΚΗΣ ΜΕΛΕΤΗΣ	1.273.888.202,00	1.387.542.077,00	1.477.154.252,00	1.684.467.727,00	1.739.758.856,00	1.859.768.902,00

Οι πέντε (5) πιο “δυναμικές” επιχειρήσεις με τον μεγαλύτερο κύκλο εργασιών είναι διαχρονικά οι αναφερόμενες στον επόμενο Πίνακα Β.5

Πίνακας Β.5: Οι πέντε μεγαλύτερες εταιρείες με κριτήριο μεγέθους τις καθαρές πωλήσεις

1999	2002
COCA -COLA ΕΛΛΗΝΙΚΗ ΕΤΑΙΡΕΙΑ ΕΜΦΙΑΛΩΣΕΩΣ Α.Ε.	COCA -COLA ΕΛΛΗΝΙΚΗ ΕΤΑΙΡΕΙΑ ΕΜΦΙΑΛΩΣΕΩΣ Α.Ε.
ΕΛΛΗΝΙΚΗ ΒΙΟΜΗΧΑΝΙΑ ΖΑΧΑΡΗΣ Α.Ε.	ΕΛΛΗΝΙΚΗ ΒΙΟΜΗΧΑΝΙΑ ΖΑΧΑΡΗΣ Α.Ε.
ΕΛΑΙΣ - UNILEVER Α.Ε.	ΕΛΑΙΣ - UNILEVER Α.Ε.
CHIPITA INTERNATIONAL Α.Β.& Ε. Ε.	CHIPITA INTERNATIONAL Α.Β.& Ε. Ε.
ΜΥΛΟΙ ΛΟΥΛΗ Α.Ε.	ΔΕΛΤΑ ΒΙΟΜΗΧΑΝΙΑ ΠΑΓΩΤΟΥ Α.Ε.
2000	2003
COCA -COLA ΕΛΛΗΝΙΚΗ ΕΤΑΙΡΕΙΑ ΕΜΦΙΑΛΩΣΕΩΣ Α.Ε.	COCA -COLA ΕΛΛΗΝΙΚΗ ΕΤΑΙΡΕΙΑ ΕΜΦΙΑΛΩΣΕΩΣ Α.Ε.
ΕΛΛΗΝΙΚΗ ΒΙΟΜΗΧΑΝΙΑ ΖΑΧΑΡΗΣ Α.Ε.	ΕΛΛΗΝΙΚΗ ΒΙΟΜΗΧΑΝΙΑ ΖΑΧΑΡΗΣ Α.Ε.
ΕΛΑΙΣ - UNILEVER Α.Ε.	ΕΛΑΙΣ - UNILEVER Α.Ε.
CHIPITA INTERNATIONAL Α.Β.& Ε. Ε.	CHIPITA INTERNATIONAL Α.Β.& Ε. Ε.
ΜΥΛΟΙ ΛΟΥΛΗ Α.Ε.	ΔΕΛΤΑ ΒΙΟΜΗΧΑΝΙΑ ΠΑΓΩΤΟΥ Α.Ε.
2001	2004
COCA -COLA ΕΛΛΗΝΙΚΗ ΕΤΑΙΡΕΙΑ ΕΜΦΙΑΛΩΣΕΩΣ Α.Ε.	COCA -COLA ΕΛΛΗΝΙΚΗ ΕΤΑΙΡΕΙΑ ΕΜΦΙΑΛΩΣΕΩΣ Α.Ε.
ΕΛΛΗΝΙΚΗ ΒΙΟΜΗΧΑΝΙΑ ΖΑΧΑΡΗΣ Α.Ε.	ΕΛΛΗΝΙΚΗ ΒΙΟΜΗΧΑΝΙΑ ΖΑΧΑΡΗΣ Α.Ε.
ΕΛΑΙΣ - UNILEVER Α.Ε.	ΕΛΑΙΣ - UNILEVER Α.Ε.
CHIPITA INTERNATIONAL Α.Β.& Ε. Ε.	ΜΥΛΟΙ ΛΟΥΛΗ Α.Ε.
ΓΕΝΙΚΗ ΤΡΟΦΙΜΩΝ Α.Ε.	CHIPITA INTERNATIONAL Α.Β.& Ε. Ε.

Πίνακας Β.6: Διαχρονική μεταβολή (%) των καθαρών πωλήσεων

Επωνυμία	2000/1999	2001/2000	2002/2001	2003/2002	2004/2003	2004/1999
CHIPITA INTERNATIONAL A.B.& E. E.	1,01	17,37	0,47	-9,05	3,85	12,51
COCA -COLA ΕΛΛΗΝΙΚΗ ΕΤΑΙΡΕΙΑ ΕΜΦΙΑΛΩΣΕΩΣ Α.Ε.	21,33	3,33	4,79	3,44	1,18	37,51
FEEDUS Α.Ε.Β.Ε.	33,05	25,12	-2,78	6,35	386,35	737,04
KEGO Α.Ε.	22,22	8,08	-2,64	2,72	-1,17	30,57
ΑΛΕΥΡΟΜΗΧΑΝΙΑ ΤΥΡΝΑΒΟΥ Α.Ε.	1,97	1,91	-11,31	-9,17	1,53	-15,00
ΑΛΛΑΤΙΝΗ Α.Β.&Ε.Ε.	-5,95	0,57	2,22	6,62	21,59	25,34
ΓΕΝΙΚΗ ΤΡΟΦΙΜΩΝ Α.Ε.	8,93	25,89	22,73	1,92	2,22	75,35
ΔΕΛΤΑ ΒΙΟΜΗΧΑΝΙΑ ΠΑΓΩΤΟΥ Α.Ε.	10,81	-98,43	32590,24	9,40	-7,81	472,95
ΕΒΡΟΦΑΡΜΑ Α.Β.Ε.Ε.	23,88	61,42	17,43	7,89	10,21	179,21
ΕΛΛΙΣ - UNILEVER Α.Ε.	-4,14	-4,68	13,64	12,04	7,75	25,36
ΕΛΛΗΝΙΚΗ ΒΙΟΜΗΧΑΝΙΑ ΖΑΧΑΡΗΣ Α.Ε.	3,45	8,66	2,00	-4,57	-5,78	3,09
ΚΑΡΑΜΟΛΕΓΚΟΣ ΑΡΤΟΒΙΟΜΗΧΑΝΙΑ Α.Ε.	11,29	16,36	23,64	20,70	27,08	145,58
ΚΑΤΣΕΛΗ, ΧΡ., ΥΙΟΙ, Α.Β.Ε.Ε.	7,31	18,21	20,39	9,27	8,54	81,12
ΚΡΕ.ΚΑ ΑΦΟΙ Κ. ΚΙΟΥΤΣΟΥΚΩΣΤΑ Α.Ε.	-5,90	-11,28	3,07	-2,23	-11,26	-25,35
ΚΡΕΤΑ ΦΑΡΜ Α.Β.Ε.Ε.	45,32	38,89	20,86	22,65	19,92	258,79
ΚΡΙ-ΚΡΙ ΒΙΟΜΗΧΑΝΙΑ Α.Β.Ε.Ε.	25,13	19,27	30,94	27,05	15,70	187,26
ΚΤΗΜΑ ΚΩΣΤΑΣ ΛΑΖΑΡΙΔΗ Α.Ε.	31,25	8,82	77,30	-30,14	1,09	78,83
ΚΥΛΙΔΡΟΜΥΛΟΙ Κ. ΣΑΡΑΝΤΟΠΟΥΛΟΣ Α.Ε.	3,35	12,07	-32,61	-19,16	2,11	-35,57
ΜΥΛΟΙ ΚΕΠΕΝΟΥ Α.Β.Ε.Ε.	34,85	28,91	20,72	1,14	12,09	137,90
ΜΥΛΟΙ ΛΟΥΛΗ Α.Ε.	-9,44	4,04	22,66	19,03	75,65	141,61
ΠΕΡΣΕΥΣ ΠΡΟΙΟΝΤΑ ΕΙΔΙΚΗΣ ΔΙΑΤΡΟΦΗΣ Α.Β.Ε.Ε.	-50,44	51,98	148,28	-14,08	4,18	67,38
ΣΥΝΟΛΟ ΕΜΠΕΙΡΙΚΗΣ ΚΛΑΔΙΚΗΣ ΜΕΛΕΤΗΣ	8,92	6,46	14,03	3,28	6,90	45,99
ΣΥΝΟΛΟ ΚΛΑΔΟΥ (ΤΡΟΦΙΜΑ ΚΑΙ ΠΟΤΑ)	10,65	7,57	5,72	4,54	-0,53	30,85

Πίνακας Β.7: Σύνολο Ενεργητικού (ποσά σε ευρώ)

Επωνυμία	1999	2000	2001	2002	2003	2004
CHIRITA INTERNATIONAL A.B.& E. E.	197.388.379,00	181.206.776,00	156.278.492,00	203.953.001,00	218.594.892,00	243.490.000,00
COCA -COLA ΕΛΛΗΝΙΚΗ ΕΤΑΙΡΕΙΑ ΕΜΦΙΑΛΩΣΕΩΣ Α.Ε.	3.510.558.000,00	3.494.194.489,00	1.207.280.079,00	3.524.479.887,00	2.971.080.140,00	2.996.077.477,00
FEEDUS Α.Ε.Β.Ε.	9.041.284,00	7.463.554,00	6.381.400,00	10.239.651,00	12.493.093,00	55.380.635,00
ΚΕΓΟ Α.Ε.	28.891.755,00	24.736.420,00	16.735.428,00	32.838.150,00	34.620.434,00	39.665.539,00
ΑΛΕΥΡΟΜΗΧΑΝΙΑ ΤΥΡΝΑΒΟΥ Α.Ε.	15.657.902,00	15.755.613,00	16.677.124,00	9.737.246,00	10.100.061,00	9.581.812,00
ΑΛΛΑΤΙΝΗ Α.Β.&Ε.Ε.	53.062.328,00	50.652.114,00	48.942.612,00	57.661.172,00	55.829.361,00	64.980.552,00
ΓΕΝΙΚΗ ΤΡΟΦΙΜΩΝ Α.Ε.	69.623.455,00	56.816.167,00	50.222.142,00	74.836.273,00	72.669.330,00	74.764.941,00
ΔΕΛΤΑ ΒΙΟΜΗΧΑΝΙΑ ΠΑΓΩΤΟΥ Α.Ε.	124.566.767,00	14.977.350,00	12.355.448,00	103.607.312,00	197.064.324,00	189.964.186,00
ΕΒΡΟΦΑΡΜΑ Α.Β.Ε.Ε.	31.482.332,00	21.921.937,00	14.344.599,00	36.663.005,00	34.600.161,00	41.594.755,00
ΕΛΑΙΣ - UNILEVER Α.Ε.	102.895.192,00	107.872.150,00	106.951.205,00	99.707.509,00	121.788.972,00	139.499.576,00
ΕΛΛΗΝΙΚΗ ΒΙΟΜΗΧΑΝΙΑ ΖΑΧΑΡΗΣ Α.Ε.	177.538.533,00	133.969.136,00	136.341.910,00	189.079.352,00	210.058.696,00	171.599.805,00
ΚΑΡΑΜΟΛΕΓΚΟΣ ΑΡΤΟΒΙΟΜΗΧΑΝΙΑ Α.Ε.	44.741.331,00	39.465.397,00	21.619.196,00	45.224.686,00	52.686.346,00	53.798.568,00
ΚΑΤΣΕΛΗ, ΧΡ., ΥΙΟΙ, Α.Β.Ε.Ε.	43.495.715,00	44.986.439,00	34.419.933,00	57.344.845,00	63.915.448,00	69.217.038,00
ΚΡΕ.ΚΑ ΑΦΟΙ Κ. ΚΙΟΥΤΣΟΥΚΩΣΤΑ Α.Ε.	30.887.638,00	26.320.332,00	24.701.224,00	33.058.698,00	31.041.077,00	28.921.631,00
ΚΡΕΤΑ ΦΑΡΜ Α.Β.Ε.Ε.	74.892.793,00	57.384.927,00	48.688.185,00	86.715.521,00	98.644.952,00	111.374.955,00
ΚΡΙ-ΚΡΙ ΒΙΟΜΗΧΑΝΙΑ Α.Β.Ε.Ε.	12.343.967,00	11.451.067,00	9.185.382,00	13.908.467,00	21.160.700,00	24.620.067,00
ΚΤΗΜΑ ΚΩΣΤΑΣ ΛΑΖΑΡΙΔΗ Α.Ε.	16.735.645,00	11.713.752,00	8.048.484,00	19.565.793,00	21.918.665,00	34.935.846,00
ΚΥΛΙΑΔΡΟΜΥΛΟΙ Κ. ΣΑΡΑΝΤΟΠΟΥΛΟΣ Α.Ε.	11.499.695,00	12.713.532,00	13.484.848,00	10.112.687,00	10.013.983,00	9.510.177,00
ΜΥΛΟΙ ΚΕΠΕΝΟΥ Α.Β.Ε.Ε.	23.366.599,00	16.692.801,00	16.492.795,00	25.416.842,00	25.296.565,00	21.896.577,00
ΜΥΛΟΙ ΛΟΥΛΗ Α.Ε.	147.686.704,00	133.961.960,00	89.310.354,00	167.208.459,00	165.065.591,00	189.116.809,00
ΠΕΡΣΕΥΣ ΠΡΟΙΟΝΤΑ ΕΙΔΙΚΗΣ ΔΙΑΤΡΟΦΗΣ Α.Β.Ε.Ε.	53.242.745,00	17.159.900,00	14.047.357,00	96.863.637,00	78.703.627,00	76.907.445,00
ΣΥΝΟΛΟ ΕΜΠΕΙΡΙΚΗΣ ΚΛΑΔΙΚΗΣ ΜΕΛΕΤΗΣ	4.779.598.759,00	4.481.415.813,00	2.052.508.197,00	4.898.222.193,00	4.507.346.418,00	4.646.898.391,00

Οι πέντε (5) επιχειρήσεις με τον μεγαλύτερο σύνολο ενεργητικού είναι διαχρονικά οι αναφερόμενες στον επόμενο Πίνακα Β.8

Πίνακας Β.8: Οι πέντε μεγαλύτερες εταιρείες με κριτήριο μεγέθους ενεργητικού

1999	2002
COCA -COLA ΕΛΛΗΝΙΚΗ ΕΤΑΙΡΕΙΑ ΕΜΦΙΑΛΩΣΕΩΣ Α.Ε.	COCA -COLA ΕΛΛΗΝΙΚΗ ΕΤΑΙΡΕΙΑ ΕΜΦΙΑΛΩΣΕΩΣ Α.Ε.
CHIPITA INTERNATIONAL A.B.& E. E.	CHIPITA INTERNATIONAL A.B.& E. E.
ΕΛΛΗΝΙΚΗ ΒΙΟΜΗΧΑΝΙΑ ΖΑΧΑΡΗΣ Α.Ε.	ΕΛΛΗΝΙΚΗ ΒΙΟΜΗΧΑΝΙΑ ΖΑΧΑΡΗΣ Α.Ε.
ΜΥΛΟΙ ΛΟΥΛΗ Α.Ε.	ΜΥΛΟΙ ΛΟΥΛΗ Α.Ε.
ΔΕΛΤΑ ΒΙΟΜΗΧΑΝΙΑ ΠΑΓΩΤΟΥ Α.Ε.	ΔΕΛΤΑ ΒΙΟΜΗΧΑΝΙΑ ΠΑΓΩΤΟΥ Α.Ε.
2000	2003
COCA -COLA ΕΛΛΗΝΙΚΗ ΕΤΑΙΡΕΙΑ ΕΜΦΙΑΛΩΣΕΩΣ Α.Ε.	COCA -COLA ΕΛΛΗΝΙΚΗ ΕΤΑΙΡΕΙΑ ΕΜΦΙΑΛΩΣΕΩΣ Α.Ε.
CHIPITA INTERNATIONAL A.B.& E. E.	CHIPITA INTERNATIONAL A.B.& E. E.
ΕΛΛΗΝΙΚΗ ΒΙΟΜΗΧΑΝΙΑ ΖΑΧΑΡΗΣ Α.Ε.	ΕΛΛΗΝΙΚΗ ΒΙΟΜΗΧΑΝΙΑ ΖΑΧΑΡΗΣ Α.Ε.
ΜΥΛΟΙ ΛΟΥΛΗ Α.Ε.	ΔΕΛΤΑ ΒΙΟΜΗΧΑΝΙΑ ΠΑΓΩΤΟΥ Α.Ε.
ΕΛΛΙΣ - UNILEVER Α.Ε.	ΜΥΛΟΙ ΛΟΥΛΗ Α.Ε.
2001	2004
COCA -COLA ΕΛΛΗΝΙΚΗ ΕΤΑΙΡΕΙΑ ΕΜΦΙΑΛΩΣΕΩΣ Α.Ε.	COCA -COLA ΕΛΛΗΝΙΚΗ ΕΤΑΙΡΕΙΑ ΕΜΦΙΑΛΩΣΕΩΣ Α.Ε.
CHIPITA INTERNATIONAL A.B.& E. E.	CHIPITA INTERNATIONAL A.B.& E. E.
ΕΛΛΗΝΙΚΗ ΒΙΟΜΗΧΑΝΙΑ ΖΑΧΑΡΗΣ Α.Ε.	ΔΕΛΤΑ ΒΙΟΜΗΧΑΝΙΑ ΠΑΓΩΤΟΥ Α.Ε.
ΕΛΛΙΣ - UNILEVER Α.Ε.	ΜΥΛΟΙ ΛΟΥΛΗ Α.Ε.
ΜΥΛΟΙ ΛΟΥΛΗ Α.Ε.	ΕΛΛΗΝΙΚΗ ΒΙΟΜΗΧΑΝΙΑ ΖΑΧΑΡΗΣ Α.Ε.

Πίνακας Β.9: Διαχρονική μεταβολή (%) του συνόλου του ενεργητικού

Επωνυμία	2000/1999	2001/2000	2002/2001	2003/2002	2004/2003	2004/1999
CHIPITA INTERNATIONAL A.B.&E.E.	-8,20	-13,76	30,51	7,18	11,39	23,36
COCA-COLA ΕΛΛΗΝΙΚΗ ΕΤΑΙΡΕΙΑ ΕΜΦΙΑΛΩΣΕΩΣ Α.Ε.	-0,47	-65,45	191,94	-15,70	0,84	-14,66
FEEDUS Α.Ε.Β.Ε.	-17,45	-14,50	60,46	22,01	343,29	512,53
ΚΕΘΟ Α.Ε.	-14,38	-32,34	96,22	5,43	14,57	37,29
ΑΛΕΥΡΟΜΗΧΑΝΙΑ ΤΥΡΝΑΒΟΥ Α.Ε.	0,62	5,85	-41,61	3,73	-5,13	-38,81
ΑΛΛΑΤΙΝΗ Α.Β.&Ε.Ε.	-4,54	-3,37	17,81	-3,18	16,39	22,46
ΓΕΝΙΚΗ ΤΡΟΦΙΜΩΝ Α.Ε.	-18,40	-11,61	49,01	-2,90	2,88	7,38
ΔΕΛΤΑ ΒΙΟΜΗΧΑΝΙΑ ΠΑΓΩΤΟΥ Α.Ε.	-87,98	-17,51	738,56	90,20	-3,60	52,50
ΕΒΡΟΦΑΡΜΑ Α.Β.Ε.Ε.	-30,37	-34,57	155,59	-5,63	20,22	32,12
ΕΛΑΙΣ - UNILEVER Α.Ε.	4,84	-0,85	-6,77	22,15	14,54	35,57
ΕΛΛΗΝΙΚΗ ΒΙΟΜΗΧΑΝΙΑ ΖΑΧΑΡΗΣ Α.Ε.	-24,54	1,77	38,68	11,10	-18,31	-3,35
ΚΑΡΑΜΟΛΕΓΚΟΣ ΑΡΤΟΒΙΟΜΗΧΑΝΙΑ Α.Ε.	-11,79	-45,22	109,19	16,50	2,11	20,24
ΚΑΤΣΕΛΗ, ΧΡ., ΥΙΟΙ, Α.Β.Ε.Ε.	3,43	-23,49	66,60	11,46	8,29	59,14
ΚΡΕ.ΚΑ ΑΦΟΙ Κ. ΚΙΟΥΤΣΟΥΚΟΣΤΑ Α.Ε.	-14,79	-6,15	33,83	-6,10	-6,83	-6,37
ΚΡΕΤΑ ΦΑΡΜ Α.Β.Ε.Ε.	-23,38	-15,16	78,10	13,76	12,90	48,71
ΚΡΙ-ΚΡΙ ΒΙΟΜΗΧΑΝΙΑ Α.Β.Ε.Ε.	-7,23	-19,79	51,42	52,14	16,35	99,45
ΚΤΗΜΑ ΚΩΣΤΑΣ ΛΑΖΑΡΙΔΗ Α.Ε.	-30,01	-31,29	143,10	12,03	59,39	108,75
ΚΥΛΙΑΔΡΟΜΥΛΟΙ Κ. ΣΑΡΑΝΤΟΠΟΥΛΟΣ Α.Ε.	10,56	6,07	-25,01	-0,98	-5,03	-17,30
ΜΥΛΟΙ ΚΕΠΕΝΟΥ Α.Β.Ε.Ε.	-28,56	-1,20	54,11	-0,47	-13,44	-6,29
ΜΥΛΟΙ ΛΟΥΛΗ Α.Ε.	-9,29	-33,33	87,22	-1,28	14,57	28,05
ΠΕΡΣΕΥΣ ΠΡΟΙΟΝΤΑ ΕΙΔΙΚΗΣ ΔΙΑΤΡΟΦΗΣ Α.Β.Ε.Ε.	-67,77	-18,14	589,55	-18,75	-2,28	44,45
ΣΥΝΟΛΟ ΕΜΠΕΙΡΙΚΗΣ ΚΛΑΔΙΚΗΣ ΜΕΛΕΤΗΣ	-6,24	-54,20	138,65	-7,98	3,10	-2,78

Πίνακας Β.10: Ίδια Κεφάλαια (ποσά σε ευρώ)

Επωνυμία	1999	2000	2001	2002	2003	2004
CHIRITA INTERNATIONAL A.B.& E. E.	95.018.468,00	98.074.885,00	96.851.832,00	99.328.839,00	102.531.731,00	92.853.000,00
COCA -COLA ΕΛΛΗΝΙΚΗ ΕΤΑΙΡΕΙΑ ΕΜΦΙΑΛΩΣΕΩΣ Α.Ε.	1.039.878.811,00	2.767.797.793,00	2.763.151.000,00	2.761.699.092,00	2.314.961.669,00	2.299.232.121,00
FEEDUS Α.Ε.Β.Ε.	2.348.364,00	3.463.478,00	4.376.136,00	4.564.242,00	5.685.028,00	16.326.604,00
ΚΕΓΟ Α.Ε.	2.796.728,00	11.538.421,00	12.699.060,00	12.454.920,00	11.949.963,00	13.111.326,00
ΑΛΕΥΡΟΜΗΧΑΝΙΑ ΤΥΡΝΑΒΟΥ Α.Ε.	6.801.165,00	6.692.889,00	5.822.804,00	6.569.304,00	6.637.737,00	7.044.760,00
ΑΛΛΑΤΙΝΗ Α.Β.&Ε.Ε.	38.228.772,00	38.389.731,00	38.975.273,00	41.562.373,00	38.716.620,00	39.807.715,00
ΓΕΝΙΚΗ ΤΡΟΦΙΜΩΝ Α.Ε.	27.696.097,00	39.742.483,00	40.013.429,00	39.903.153,00	39.960.337,00	40.596.454,00
ΔΕΛΤΑ ΒΙΟΜΗΧΑΝΙΑ ΠΑΓΩΤΟΥ Α.Ε.	9.781.494,00	10.492.775,00	79.449.116,00	16.930.237,00	91.064.001,00	93.444.636,00
ΕΒΡΟΦΑΡΜΑ Α.Β.Ε.Ε.	8.746.923,00	15.658.175,00	15.543.446,00	15.185.551,00	15.248.889,00	21.068.576,00
ΕΛΛΙΣ - UNILEVER Α.Ε.	51.085.617,00	54.265.051,00	55.558.352,00	52.982.705,00	56.173.293,00	63.292.527,00
ΕΛΛΗΝΙΚΗ ΒΙΟΜΗΧΑΝΙΑ ΖΑΧΑΡΗΣ Α.Ε.	101.794.468,00	104.511.040,00	117.504.337,00	125.588.881,00	130.334.499,00	132.049.435,00
ΚΑΡΑΜΟΛΕΓΚΟΣ ΑΡΤΟΒΙΟΜΗΧΑΝΙΑ Α.Ε.	7.423.859,00	20.881.312,00	21.171.101,00	21.476.616,00	21.926.468,00	23.001.093,00
ΚΑΤΣΕΛΗ, ΧΡ., ΥΙΟΙ, Α.Β.Ε.Ε.	18.736.751,00	35.470.001,00	31.056.669,00	34.997.268,00	39.353.147	30.565.797,00
ΚΡΕ.ΚΑ ΑΦΟΙ Κ. ΚΙΟΥΤΣΟΥΚΩΣΤΑ Α.Ε.	15.099.219,00	16.021.464,00	16.377.569,00	16.538.820,00	16.109.849,00	15.506.768,00
ΚΡΕΤΑ ΦΑΡΜ Α.Β.Ε.Ε.	32.558.709,00	36.648.437,00	41.115.393,00	43.487.087,00	47.109.756,00	49.719.361,00
ΚΡΙ-ΚΡΙ ΒΙΟΜΗΧΑΝΙΑ Α.Β.Ε.Ε.	7.683.595,00	9.356.231,00	10.389.316,00	11.155.204,00	18.254.459,00	20.774.574,00
ΚΤΗΜΑ ΚΩΣΤΑΣ ΛΑΖΑΡΙΔΗ Α.Ε.	4.382.920,00	8.987.087,00	10.124.217,00	11.162.042,00	12.205.316,00	25.642.761,00
ΚΥΛΙΑΔΡΟΜΥΛΟΙ Κ. ΣΑΡΑΝΤΟΠΟΥΛΟΣ Α.Ε.	6.414.048,00	3.911.407,00	2.662.941,00	2.389.861,00	2.120.814,00	2.097.094,00
ΜΥΛΟΙ ΚΕΠΕΝΟΥ Α.Β.Ε.Ε.	8.849.538,00	9.198.163,00	13.666.340,00	13.547.034,00	13.187.208,00	13.073.601,00
ΜΥΛΟΙ ΛΟΥΛΗ Α.Ε.	22.134.494,00	67.458.327,00	70.233.971,00	72.294.573,00	68.464.267,00	74.334.628,00
ΠΕΡΣΕΥΣ ΠΡΟΙΟΝΤΑ ΕΙΔΙΚΗΣ ΔΙΑΤΡΟΦΗΣ Α.Β.Ε.Ε.	6.862.154,00	16.312.015,00	24.513.197,00	43.370.699,00	32.409.681,00	29.160.235,00
ΣΥΝΟΛΟ ΕΜΠΕΙΡΙΚΗΣ ΚΛΑΔΙΚΗΣ ΜΕΛΕΤΗΣ	1.514.322.194,00	3.374.871.165,00	3.471.255.499,00	3.447.188.501,00	3.084.404.732,00	3.102.703.066,00
ΣΥΝΟΛΟ ΚΛΑΔΟΥ (ΤΡΟΦΙΜΑ ΚΑΙ ΠΟΤΑ)	2.489.087.350,00	3.225.435.665,50	3.404.669.112,50	3.406.595.539,50	3.253.788.938,50	3.324.145.880,00

Οι πέντε (5) επιχειρήσεις με τον μεγαλύτερο σύνολο ιδίων κεφαλαίων είναι διαχρονικά οι αναφερόμενες στον επόμενο Πίνακα Β.11

Πίνακας Β.11: Οι πέντε μεγαλύτερες εταιρείες με κριτήριο μεγέθους ιδίων κεφαλαίων

1999	2002
COCA -COLA ΕΛΛΗΝΙΚΗ ΕΤΑΙΡΕΙΑ ΕΜΦΙΑΛΩΣΕΩΣ Α.Ε.	COCA -COLA ΕΛΛΗΝΙΚΗ ΕΤΑΙΡΕΙΑ ΕΜΦΙΑΛΩΣΕΩΣ Α.Ε.
ΕΛΛΗΝΙΚΗ ΒΙΟΜΗΧΑΝΙΑ ΖΑΧΑΡΗΣ Α.Ε.	ΕΛΛΗΝΙΚΗ ΒΙΟΜΗΧΑΝΙΑ ΖΑΧΑΡΗΣ Α.Ε.
CHIPITA INTERNATIONAL Α.Β.& Ε. Ε.	CHIPITA INTERNATIONAL Α.Β.& Ε. Ε.
ΕΛΛΙΣ - UNILEVER Α.Ε.	ΜΥΛΟΙ ΛΟΥΛΗ Α.Ε.
ΑΛΛΑΤΙΝΗ Α.Β.&Ε.Ε.	ΕΛΛΙΣ - UNILEVER Α.Ε.
2000	2003
COCA -COLA ΕΛΛΗΝΙΚΗ ΕΤΑΙΡΕΙΑ ΕΜΦΙΑΛΩΣΕΩΣ Α.Ε.	COCA -COLA ΕΛΛΗΝΙΚΗ ΕΤΑΙΡΕΙΑ ΕΜΦΙΑΛΩΣΕΩΣ Α.Ε.
ΕΛΛΗΝΙΚΗ ΒΙΟΜΗΧΑΝΙΑ ΖΑΧΑΡΗΣ Α.Ε.	ΕΛΛΗΝΙΚΗ ΒΙΟΜΗΧΑΝΙΑ ΖΑΧΑΡΗΣ Α.Ε.
CHIPITA INTERNATIONAL Α.Β.& Ε. Ε.	CHIPITA INTERNATIONAL Α.Β.& Ε. Ε.
ΜΥΛΟΙ ΛΟΥΛΗ Α.Ε.	ΔΕΛΤΑ ΒΙΟΜΗΧΑΝΙΑ ΠΑΓΩΤΟΥ Α.Ε.
ΕΛΛΙΣ - UNILEVER Α.Ε.	ΜΥΛΟΙ ΛΟΥΛΗ Α.Ε.
2001	2004
COCA -COLA ΕΛΛΗΝΙΚΗ ΕΤΑΙΡΕΙΑ ΕΜΦΙΑΛΩΣΕΩΣ Α.Ε.	COCA -COLA ΕΛΛΗΝΙΚΗ ΕΤΑΙΡΕΙΑ ΕΜΦΙΑΛΩΣΕΩΣ Α.Ε.
ΕΛΛΗΝΙΚΗ ΒΙΟΜΗΧΑΝΙΑ ΖΑΧΑΡΗΣ Α.Ε.	ΕΛΛΗΝΙΚΗ ΒΙΟΜΗΧΑΝΙΑ ΖΑΧΑΡΗΣ Α.Ε.
CHIPITA INTERNATIONAL Α.Β.& Ε. Ε.	ΔΕΛΤΑ ΒΙΟΜΗΧΑΝΙΑ ΠΑΓΩΤΟΥ Α.Ε.
ΔΕΛΤΑ ΒΙΟΜΗΧΑΝΙΑ ΠΑΓΩΤΟΥ Α.Ε.	CHIPITA INTERNATIONAL Α.Β.& Ε. Ε.
ΜΥΛΟΙ ΛΟΥΛΗ Α.Ε.	ΜΥΛΟΙ ΛΟΥΛΗ Α.Ε.

Πίνακας Β.12: Διαχρονική μεταβολή (%) των ιδίων κεφαλαίων

Επωνυμία	2000/1999	2001/2000	2002/2001	2003/2002	2004/2003	2004/1999
CHIRITA INTERNATIONAL A.B & E. E.	3,22	-1,25	2,56	3,22	-9,44	-2,28
COCA -COLA ΕΛΛΗΝΙΚΗ ΕΤΑΙΡΕΙΑ ΕΜΦΙΑΛΩΣΕΩΣ Α.Ε.	166,17	-0,17	-0,05	-16,18	-0,68	121,11
FEEDUS Α.Ε.Β.Ε.	47,48	26,35	4,30	24,56	187,19	595,23
KEGO Α.Ε.	312,57	10,06	-1,92	-4,05	9,72	368,81
ΑΛΕΥΡΟΜΗΧΑΝΙΑ ΤΥΡΝΑΒΟΥ Α.Ε.	-1,59	-13,00	12,82	1,04	6,13	3,58
ΑΛΛΑΤΙΝΗ Α.Β.&Ε.Ε.	0,42	1,53	6,64	-6,85	2,82	4,13
ΓΕΝΙΚΗ ΤΡΟΦΙΜΩΝ Α.Ε.	43,49	0,68	-0,28	0,14	1,59	46,58
ΔΕΛΤΑ ΒΙΟΜΗΧΑΝΙΑ ΠΑΓΩΤΟΥ Α.Ε.	7,27	657,18	-78,69	437,88	2,61	855,32
ΕΒΡΟΦΑΡΜΑ Α.Β.Ε.Ε.	79,01	-0,73	-2,30	0,42	38,16	140,87
ΕΛΛΙΣ - UNILEVER Α.Ε.	6,22	2,38	-4,64	6,02	12,67	23,90
ΕΛΛΗΝΙΚΗ ΒΙΟΜΗΧΑΝΙΑ ΖΑΧΑΡΗΣ Α.Ε.	2,67	12,43	6,88	3,78	1,32	29,72
ΚΑΡΑΜΟΛΕΓΚΟΣ ΑΡΤΟΒΙΟΜΗΧΑΝΙΑ Α.Ε.	181,27	1,39	1,44	2,09	4,90	209,83
ΚΑΤΣΕΛΗ, ΧΡ., ΥΙΟΙ, Α.Β.Ε.Ε.	89,31	-12,44	12,69	12,45	-22,33	63,13
ΚΡΕ.ΚΑ ΑΦΟΙ Κ. ΚΙΟΥΤΣΟΥΚΩΣΤΑ Α.Ε.	6,11	2,22	0,98	-2,59	-3,74	2,70
ΚΡΕΤΑ ΦΑΡΜ Α.Β.Ε.Ε.	12,56	12,19	5,77	8,33	5,54	52,71
ΚΡΙ-ΚΡΙ ΒΙΟΜΗΧΑΝΙΑ Α.Β.Ε.Ε.	21,77	11,04	7,37	63,64	13,81	170,38
ΚΤΗΜΑ ΚΩΣΤΑΣ ΛΑΖΑΡΙΔΗ Α.Ε.	105,05	12,65	10,25	9,35	110,10	485,06
ΚΥΛΙΔΡΟΜΥΛΟΙ Κ. ΣΑΡΑΝΤΟΠΟΥΛΟΣ Α.Ε.	-39,02	-31,92	-10,25	-11,26	-1,12	-67,30
ΜΥΛΟΙ ΚΕΠΕΝΟΥ Α.Β.Ε.Ε.	3,94	48,58	-0,87	-2,66	-0,86	47,73
ΜΥΛΟΙ ΛΟΥΛΗ Α.Ε.	204,77	4,11	2,93	-5,30	8,57	235,83
ΠΕΡΣΕΥΣ ΠΡΟΙΟΝΤΑ ΕΙΔΙΚΗΣ ΔΙΑΤΡΟΦΗΣ Α.Β.Ε.Ε.	137,71	50,28	76,93	-25,27	-10,03	324,94
ΣΥΝΟΛΟ ΕΜΠΕΙΡΙΚΗΣ ΚΛΑΔΙΚΗΣ ΜΕΛΕΤΗΣ	122,86	2,86	-0,69	-10,52	0,59	104,89

Πίνακας Β.13: Καθαρά κέρδη προ φόρων (ποσά σε ευρώ)

Επωνυμία	1999	2000	2001	2002	2003	2004
CHIPITA INTERNATIONAL A.B.& E. E.	8.527.516,00	5.655.011,00	6.205.665,00	7.985.095,00	7.983.211,00	2.446.000,00
COCA-COLA ΕΛΛΗΝΙΚΗ ΕΤΑΙΡΕΙΑ ΕΜΦΙΑΛΩΣΕΩΣ Α.Ε.	91.176.393,00	97.239.296,00	57.055.000,00	60.550.927,00	96.977.962,00	82.811.338,00
FEEDUS Α.Ε.Β.Ε.	590.183,00	736.839,00	594.449,00	602.327,00	664.695,00	5.157.961,00
ΚΕΓΟ Α.Ε.	2.195.604,00	2.804.543,00	2.832.175,00	2.928.189,00	3.056.907,00	3.317.792,00
ΑΛΕΥΡΟΜΗΧΑΝΙΑ ΤΥΡΝΑΒΟΥ Α.Ε.	334.175,00	-182.408,00	-495.849,00	974.703,00	121.094,00	352.327,00
ΑΛΛΑΤΙΝΗ Α.Β.&Ε.Ε.	122.990,00	225.453,00	1.082.087,00	824.674,00	1.095.000,00	1.749.334,00
ΓΕΝΙΚΗ ΤΡΟΦΙΜΩΝ Α.Ε.	3.080.789,00	3.996.543,00	4.434.207,00	5.715.096,00	7.254.715,00	8.542.213,00
ΔΕΛΤΑ ΒΙΟΜΗΧΑΝΙΑ ΠΑΓΩΤΟΥ Α.Ε.	1.615.824,00	1.183.366,00	393.381,00	14.052.103,00	5.589.167,00	3.654.310,00
ΕΒΡΟΦΑΡΜΑ Α.Β.Ε.Ε.	1.176.983,00	1.485.153,00	1.181.985,00	801.354,00	1.206.726,00	1.335.696,00
ΕΛΛΙΣ - UNILEVER Α.Ε.	18.685.690,00	23.796.264,00	16.939.992,00	20.643.926,00	29.113.649,00	36.470.078,00
ΕΛΛΗΝΙΚΗ ΒΙΟΜΗΧΑΝΙΑ ΖΑΧΑΡΗΣ Α.Ε.	-443.036,00	2.138.744,00	12.119.847,00	17.346.154,00	15.670.717,00	5.977.599,00
ΚΑΡΑΜΟΛΕΓΚΟΣ ΑΡΤΟΒΙΟΜΗΧΑΝΙΑ Α.Ε.	1.344.593,00	1.401.564,00	725.636,00	928.996,00	1.274.289,00	1.390.843,00
ΚΑΤΣΕΛΗ, ΧΡ., ΥΙΟΙ, Α.Β.Ε.Ε.	3.604.200,00	2.907.040,00	1.855.163,00	3.137.461,00	4.422.733,00	5.074.107,00
ΚΡΕ.ΚΑ ΑΦΟΙ Κ. ΚΙΟΥΤΣΟΥΚΩΣΤΑ Α.Ε.	1.695.519,00	1.481.467,00	1.220.765,00	763.101,00	223.943,00	538.214,00
ΚΡΕΤΑ ΦΑΡΜ Α.Β.Ε.Ε.	2.206.427,00	4.296.784,00	4.993.126,00	5.035.323,00	3.705.251,00	3.913.000,00
ΚΡΙ-ΚΡΙ ΒΙΟΜΗΧΑΝΙΑ Α.Β.Ε.Ε.	1.039.607,00	1.382.815,00	1.565.336,00	1.615.082,00	2.131.227,00	2.353.832,00
ΚΤΗΜΑ ΚΩΣΤΑΣ ΛΑΖΑΡΙΔΗ Α.Ε.	1.068.693,00	1.329.814,00	1.480.194,00	2.251.837,00	1.575.347,00	1.701.665,00
ΚΥΛΙΑΔΡΟΜΥΛΟΙ Κ. ΣΑΡΑΝΤΟΠΟΥΛΟΣ Α.Ε.	1.567.472,00	-1.021.035,00	-1.287.478,00	108.770,00	163.836,00	16.429,00
ΜΥΛΟΙ ΚΕΠΕΝΟΥ Α.Β.Ε.Ε.	1.343.140,00	1.499.398,00	1.809.090,00	810.250,00	597.808,00	300.107,00
ΜΥΛΟΙ ΛΟΥΛΗ Α.Ε.	1.962.902,00	4.523.213,00	3.768.881,00	523.658,00	-4.726.686	-9.632.351,00
ΠΕΡΣΕΥΣ ΠΡΟΪΟΝΤΑ ΕΙΔΙΚΗΣ ΔΙΑΤΡΟΦΗΣ Α.Β.Ε.Ε.	1.353.629,00	9.890.034,00	1.655.285,00	4.517.141,00	4.145.441,00	1.976.457,00
ΣΥΝΟΛΟ ΕΜΠΕΙΡΙΚΗΣ ΚΛΑΔΙΚΗΣ ΜΕΛΕΤΗΣ	144.249.293,00	166.769.898,00	120.128.937,00	152.116.167,00	182.247.032,00	159.446.951,00
ΣΥΝΟΛΟ ΚΛΑΔΟΥ (ΤΡΟΦΙΜΑ ΚΑΙ ΠΟΤΑ)	221.444.407,00	233.463.413,00	214.083.789,50	243.388.437,00	246.343.279,50	254.641.893,50

Οι πέντε (5) επιχειρήσεις επικερδέστερες επιχειρήσεις με τα περισσότερα καθαρά κέρδη είναι διαχρονικά οι καταγεγραμμένες στον επόμενο Πίνακα Β.14

Πίνακας Β.14: Οι πέντε μεγαλύτερες εταιρείες με κριτήριο μεγέθους ιδίων κεφαλαίων

1999	2002
COCA -COLA ΕΛΛΗΝΙΚΗ ΕΤΑΙΡΕΙΑ ΕΜΦΙΑΛΩΣΕΩΣ Α.Ε.	COCA -COLA ΕΛΛΗΝΙΚΗ ΕΤΑΙΡΕΙΑ ΕΜΦΙΑΛΩΣΕΩΣ Α.Ε.
ΕΛΛΙΣ - UNILEVER Α.Ε.	ΕΛΛΙΣ - UNILEVER Α.Ε.
CHIRITA INTERNATIONAL Α.Β.& Ε. Ε.	ΕΛΛΗΝΙΚΗ ΒΙΟΜΗΧΑΝΙΑ ΖΑΧΑΡΗΣ Α.Ε.
ΚΑΤΣΕΛΗ, ΧΡ., ΥΙΟΙ, Α.Β.Ε.Ε.	ΔΕΛΤΑ ΒΙΟΜΗΧΑΝΙΑ ΠΑΓΩΤΟΥ Α.Ε.
ΓΕΝΙΚΗ ΤΡΟΦΙΜΩΝ Α.Ε.	CHIRITA INTERNATIONAL Α.Β.& Ε. Ε.
2000	2003
COCA -COLA ΕΛΛΗΝΙΚΗ ΕΤΑΙΡΕΙΑ ΕΜΦΙΑΛΩΣΕΩΣ Α.Ε.	COCA -COLA ΕΛΛΗΝΙΚΗ ΕΤΑΙΡΕΙΑ ΕΜΦΙΑΛΩΣΕΩΣ Α.Ε.
ΕΛΛΙΣ - UNILEVER Α.Ε.	ΕΛΛΙΣ - UNILEVER Α.Ε.
ΠΕΡΣΕΥΣ ΠΡΟΙΟΝΤΑ ΕΙΔΙΚΗΣ ΔΙΑΤΡΟΦΗΣ Α.Β.Ε.Ε.	ΕΛΛΗΝΙΚΗ ΒΙΟΜΗΧΑΝΙΑ ΖΑΧΑΡΗΣ Α.Ε.
CHIRITA INTERNATIONAL Α.Β.& Ε. Ε.	CHIRITA INTERNATIONAL Α.Β.& Ε. Ε.
ΚΡΕΤΑ ΦΑΡΜ Α.Β.Ε.Ε.	ΓΕΝΙΚΗ ΤΡΟΦΙΜΩΝ Α.Ε.
2001	2004
COCA -COLA ΕΛΛΗΝΙΚΗ ΕΤΑΙΡΕΙΑ ΕΜΦΙΑΛΩΣΕΩΣ Α.Ε.	COCA -COLA ΕΛΛΗΝΙΚΗ ΕΤΑΙΡΕΙΑ ΕΜΦΙΑΛΩΣΕΩΣ Α.Ε.
ΕΛΛΙΣ - UNILEVER Α.Ε.	ΕΛΛΙΣ - UNILEVER Α.Ε.
ΕΛΛΗΝΙΚΗ ΒΙΟΜΗΧΑΝΙΑ ΖΑΧΑΡΗΣ Α.Ε.	ΓΕΝΙΚΗ ΤΡΟΦΙΜΩΝ Α.Ε.
CHIRITA INTERNATIONAL Α.Β.& Ε. Ε.	ΕΛΛΗΝΙΚΗ ΒΙΟΜΗΧΑΝΙΑ ΖΑΧΑΡΗΣ Α.Ε.
ΚΡΕΤΑ ΦΑΡΜ Α.Β.Ε.Ε.	FEEDUS Α.Ε.Β.Ε.

Πίνακας Β.15: Διαχρονική μεταβολή (%) των καθαρών κερδών (προ φόρων)

Επωνυμία	2000/1999	2001/2000	2002/2001	2003/2002	2004/2003	2004/1999
CHIRITA INTERNATIONAL A.B.& E. E.	-33,69	9,74	28,67	-0,02	-69,36	-71,32
COCA -COLA ΕΛΛΗΝΙΚΗ ΕΤΑΙΡΕΙΑ ΕΜΦΙΑΛΩΣΕΩΣ Α.Ε.	6,65	-41,33	6,13	60,16	-14,61	-9,17
FEEDUS Α.Ε.Β.Ε.	24,85	-19,32	1,33	10,35	675,99	773,96
ΚΕΓΟ Α.Ε.	27,73	0,99	3,39	4,40	8,53	51,11
ΑΛΕΥΡΟΜΗΧΑΝΙΑ ΤΥΡΝΑΒΟΥ Α.Ε.	-154,58	171,84	-296,57	-87,58	190,95	5,43
ΑΛΛΑΤΙΝΗ Α.Β.&Ε.Ε.	83,31	379,96	-23,79	32,78	59,76	1322,34
ΓΕΝΙΚΗ ΤΡΟΦΙΜΩΝ Α.Ε.	29,72	10,95	28,89	26,94	17,75	177,27
ΔΕΛΤΑ ΒΙΟΜΗΧΑΝΙΑ ΠΑΓΩΤΟΥ Α.Ε.	-26,76	-66,76	3472,14	-60,23	-34,62	126,16
ΕΒΡΟΦΑΡΜΑ Α.Β.Ε.Ε.	26,18	-20,41	-32,20	50,59	10,69	13,48
ΕΛΑΙΣ - UNILEVER Α.Ε.	27,35	-28,81	21,87	41,03	25,27	95,18
ΕΛΛΗΝΙΚΗ ΒΙΟΜΗΧΑΝΙΑ ΖΑΧΑΡΗΣ Α.Ε.	-582,75	466,68	43,12	-9,66	-61,85	-1449,24
ΚΑΡΑΜΟΛΕΓΚΟΣ ΑΡΤΟΒΙΟΜΗΧΑΝΙΑ Α.Ε.	4,24	-48,23	28,03	37,17	9,15	3,44
ΚΑΤΣΕΛΗ, ΧΡ., ΥΙΟΙ, Α.Β.Ε.Ε.	-19,34	-36,18	69,12	40,97	14,73	40,78
ΚΡΕ.ΚΑ ΑΦΟΙ Κ. ΚΙΟΥΤΣΟΥΚΩΣΤΑ Α.Ε.	-12,62	-17,60	-37,49	-70,65	140,34	-68,26
ΚΡΕΤΑ ΦΑΡΜ Α.Β.Ε.Ε.	94,74	16,21	0,85	-26,41	5,61	77,35
ΚΡΙ-ΚΡΙ ΒΙΟΜΗΧΑΝΙΑ Α.Β.Ε.Ε.	33,01	13,20	3,18	31,96	10,44	126,42
ΚΤΗΜΑ ΚΩΣΤΑΣ ΛΑΖΑΡΙΔΗ Α.Ε.	24,43	11,31	52,13	-30,04	8,02	59,23
ΚΥΛΙΑΔΡΟΜΥΛΟΙ Κ. ΣΑΡΑΝΤΟΠΟΥΛΟΣ Α.Ε.	-165,14	26,10	-108,45	50,63	-89,97	-98,95
ΜΥΛΟΙ ΚΕΠΕΝΟΥ Α.Β.Ε.Ε.	11,63	20,65	-55,21	-26,22	-49,80	-77,66
ΜΥΛΟΙ ΛΟΥΛΗ Α.Ε.	130,43	-16,68	-86,11	-1002,63	103,79	-590,72
ΠΕΡΣΕΥΣ ΠΡΟΪΟΝΤΑ ΕΙΔΙΚΗΣ ΔΙΑΤΡΟΦΗΣ Α.Β.Ε.Ε.	630,63	-83,26	172,89	-8,23	-52,32	46,01
ΣΥΝΟΛΟ ΕΜΠΕΙΡΙΚΗΣ ΚΛΑΔΙΚΗΣ ΜΕΛΕΤΗΣ	15,61	-27,97	26,63	19,81	-12,51	10,54
ΣΥΝΟΛΟ ΚΛΑΔΟΥ (ΤΡΟΦΙΜΑ ΚΑΙ ΠΟΤΑ)	5,43	-8,30	13,69	1,21	3,37	14,99

Πίνακας Β.16: Αριθμοδείκτης καθαρού περιθωρίου κέρδους

Επωνυμία	1999	2000	2001	2002	2003	2004
CHIRITA INTERNATIONAL A.B.& E. E.	0,09	0,06	0,06	0,07	0,08	0,02
COCA -COLA ΕΛΛΗΝΙΚΗ ΕΤΑΙΡΕΙΑ ΕΜΦΙΑΛΩΣΕΩΣ Α.Ε.	0,20	0,17	0,10	0,10	0,15	0,13
FEEDUS Α.Ε.Β.Ε.	0,14	0,14	0,09	0,09	0,09	0,15
ΚΕΓΟ Α.Ε.	0,11	0,11	0,11	0,11	0,11	0,12
ΑΛΕΥΡΟΜΗΧΑΝΙΑ ΤΥΡΝΑΒΟΥ Α.Ε.	0,05	-0,03	-0,07	0,15	0,02	0,06
ΑΛΛΑΤΙΝΗ Α.Β.&Ε.Ε.	0,00	0,01	0,03	0,03	0,03	0,04
ΓΕΝΙΚΗ ΤΡΟΦΙΜΩΝ Α.Ε.	0,08	0,10	0,09	0,09	0,11	0,13
ΔΕΛΤΑ ΒΙΟΜΗΧΑΝΙΑ ΠΑΓΩΤΟΥ Α.Ε.	0,13	0,08	1,79	0,20	0,07	0,05
ΕΒΡΟΦΑΡΜΑ Α.Β.Ε.Ε.	0,15	0,15	0,07	0,04	0,06	0,06
ΕΛΛΙΣ - UNILEVER Α.Ε.	0,11	0,14	0,11	0,11	0,14	0,17
ΕΛΛΗΝΙΚΗ ΒΙΟΜΗΧΑΝΙΑ ΖΑΧΑΡΗΣ Α.Ε.	0,00	0,01	0,04	0,06	0,06	0,02
ΚΑΡΑΜΟΛΕΓΚΟΣ ΑΡΤΟΒΙΟΜΗΧΑΝΙΑ Α.Ε.	0,11	0,10	0,05	0,05	0,05	0,05
ΚΑΤΣΕΛΗ, ΧΡ., ΥΙΟΙ, Α.Β.Ε.Ε.	0,13	0,10	0,05	0,08	0,10	0,10
ΚΡΕ.ΚΑ ΑΦΟΙ Κ. ΚΙΟΥΤΣΟΥΚΩΣΤΑ Α.Ε.	0,11	0,10	0,10	0,06	0,02	0,05
ΚΡΕΤΑ ΦΑΡΜ Α.Β.Ε.Ε.	0,10	0,13	0,11	0,09	0,06	0,05
ΚΡΙ-ΚΡΙ ΒΙΟΜΗΧΑΝΙΑ Α.Β.Ε.Ε.	0,14	0,15	0,14	0,11	0,12	0,11
ΚΤΗΜΑ ΚΩΣΤΑΣ ΛΑΖΑΡΙΔΗ Α.Ε.	0,31	0,30	0,31	0,26	0,26	0,28
ΚΥΛΙΔΡΟΜΥΛΟΙ Κ. ΣΑΡΑΝΤΟΠΟΥΛΟΣ Α.Ε.	0,17	-0,11	-0,12	0,01	0,03	0,00
ΜΥΛΟΙ ΚΕΠΕΝΟΥ Α.Β.Ε.Ε.	0,12	0,10	0,09	0,03	0,03	0,01
ΜΥΛΟΙ ΛΟΥΛΗ Α.Ε.	0,04	0,11	0,09	0,01	-0,08	-0,09
ΠΕΡΣΕΥΣ ΠΡΟΪΟΝΤΑ ΕΙΔΙΚΗΣ ΔΙΑΤΡΟΦΗΣ Α.Β.Ε.Ε.	0,05	0,77	0,08	0,09	0,10	0,05
ΣΥΝΟΛΟ ΕΜΠΕΙΡΙΚΗΣ ΚΛΑΔΙΚΗΣ ΜΕΛΕΤΗΣ	0,11	0,12	0,08	0,09	0,10	0,09
ΣΥΝΟΛΟ ΚΛΑΔΟΥ (ΤΡΟΦΙΜΑ ΚΑΙ ΠΟΤΑ)	0,03	0,03	0,02	0,02	0,02	0,02

Πίνακας Β.17: Μεταβολή του αριθμοδείκτη καθαρού κέρδους μεταξύ των ετών 1999 και 2004.

Επωνυμία	1999	2004	2004/1999
CHIPITA INTERNATIONAL A.B.& E. E.	9,08	2,31	-74,50
COCA -COLA ΕΛΛΗΝΙΚΗ ΕΤΑΙΡΕΙΑ ΕΜΦΙΑΛΩΣΕΩΣ Α.Ε.	19,70	13,01	-33,95
FEEDUS Α.Ε.Β.Ε.	14,40	15,04	4,41
ΚΕΓΟ Α.Ε.	10,78	12,47	15,73
ΑΛΕΥΡΟΜΗΧΑΝΙΑ ΤΥΡΝΑΒΟΥ Α.Ε.	4,68	5,81	24,04
ΑΛΛΑΤΙΝΗ Α.Β.&Ε.Ε.	0,37	4,25	1034,77
ΓΕΝΙΚΗ ΤΡΟΦΙΜΩΝ Α.Ε.	8,29	13,10	58,13
ΔΕΛΤΑ ΒΙΟΜΗΧΑΝΙΑ ΠΑΓΩΤΟΥ Α.Ε.	12,75	5,03	-60,53
ΕΒΡΟΦΑΡΜΑ Α.Β.Ε.Ε.	14,82	6,02	-59,36
ΕΛΛΙΣ - UNILEVER Α.Ε.	10,63	16,55	55,70
ΕΛΛΗΝΙΚΗ ΒΙΟΜΗΧΑΝΙΑ ΖΑΧΑΡΗΣ Α.Ε.	-0,18	2,41	-1408,74
ΚΑΡΑΜΟΛΕΓΚΟΣ ΑΡΤΟΒΙΟΜΗΧΑΝΙΑ Α.Ε.	10,82	4,56	-57,88
ΚΑΤΣΕΛΗ, ΧΡ., ΥΙΟΙ, Α.Β.Ε.Ε.	13,43	10,44	-22,27
ΚΡΕ.ΚΑ ΑΦΟΙ Κ. ΚΙΟΥΤΣΟΥΚΩΣΤΑ Α.Ε.	11,10	4,72	-57,48
ΚΡΕΤΑ ΦΑΡΜ Α.Β.Ε.Ε.	9,98	4,93	-50,57
ΚΡΙ-ΚΡΙ ΒΙΟΜΗΧΑΝΙΑ Α.Β.Ε.Ε.	14,24	11,22	-21,18
ΚΤΗΜΑ ΚΩΣΤΑΣ ΛΑΖΑΡΙΔΗ Α.Ε.	31,48	28,03	-10,96
ΚΥΛΙΑΔΡΟΜΥΛΟΙ Κ. ΣΑΡΑΝΤΟΠΟΥΛΟΣ Α.Ε.	16,86	0,27	-98,37
ΜΥΛΟΙ ΚΕΠΕΝΟΥ Α.Β.Ε.Ε.	12,02	1,13	-90,61
ΜΥΛΟΙ ΛΟΥΛΗ Α.Ε.	4,38	-8,89	-303,10
ΠΕΡΣΕΥΣ ΠΡΟΙΟΝΤΑ ΕΙΔΙΚΗΣ ΔΙΑΤΡΟΦΗΣ Α.Β.Ε.Ε.	5,23	4,56	-12,76
ΣΥΝΟΛΟ ΕΜΠΕΙΡΙΚΗΣ ΚΛΑΔΙΚΗΣ ΜΕΛΕΤΗΣ	11,32	8,57	-24,29
ΣΥΝΟΛΟ ΚΛΑΔΟΥ (ΤΡΟΦΙΜΑ ΚΑΙ ΠΟΤΑ)	2,83	2,49	-12,12

Πίνακας Β.18: Αριθμοδείκτης ταχύτητας κυκλοφορίας παγίων

Επωνυμία	1999	2000	2001	2002	2003	2004
CHIRITA INTERNATIONAL A.B.& E. E.	0,79	0,69	0,74	0,70	0,60	0,51
COCA -COLA ΕΛΛΗΝΙΚΗ ΕΤΑΙΡΕΙΑ ΕΜΦΙΑΛΩΣΕΩΣ Α.Ε.	0,42	0,17	0,17	0,18	0,23	0,23
FEEDUS Α.Ε.Β.Ε.	1,47	1,55	2,13	2,06	2,24	3,19
ΚΕΓΟ Α.Ε.	5,44	3,53	3,57	3,54	4,21	3,46
ΑΛΕΥΡΟΜΗΧΑΝΙΑ ΤΥΡΝΑΒΟΥ Α.Ε.	1,77	1,75	2,16	2,13	2,33	2,40
ΑΛΛΑΤΙΝΗ Α.Β.&Ε.Ε.	0,95	0,84	0,85	0,74	0,84	1,01
ΓΕΝΙΚΗ ΤΡΟΦΙΜΩΝ Α.Ε.	1,56	1,36	1,43	1,65	1,67	1,77
ΔΕΛΤΑ ΒΙΟΜΗΧΑΝΙΑ ΠΑΓΩΤΟΥ Α.Ε.	2,62	2,70	0,00	1,06	0,49	0,46
ΕΒΡΟΦΑΡΜΑ Α.Β.Ε.Ε.	0,89	0,66	0,85	0,94	0,98	0,86
ΕΛΛΙΣ - UNILEVER Α.Ε.	3,55	3,74	4,45	6,70	10,74	9,52
ΕΛΛΗΝΙΚΗ ΒΙΟΜΗΧΑΝΙΑ ΖΑΧΑΡΗΣ Α.Ε.	5,39	5,26	6,07	6,85	6,37	5,10
ΚΑΡΑΜΟΛΕΓΚΟΣ ΑΡΤΟΒΙΟΜΗΧΑΝΙΑ Α.Ε.	1,05	0,52	0,53	0,65	0,77	0,88
ΚΑΤΣΕΛΗ, ΧΡ., ΥΙΟΙ, Α.Β.Ε.Ε.	1,59	1,36	1,51	1,46	1,28	1,35
ΚΡΕ.ΚΑ ΑΦΟΙ Κ. ΚΙΟΥΤΣΟΥΚΩΣΤΑ Α.Ε.	1,11	0,92	0,65	0,66	0,66	0,63
ΚΡΕΤΑ ΦΑΡΜ Α.Β.Ε.Ε.	1,24	0,94	1,06	1,16	1,22	1,28
ΚΡΙ-ΚΡΙ ΒΙΟΜΗΧΑΝΙΑ Α.Β.Ε.Ε.	1,15	1,16	1,35	1,71	2,06	1,51
ΚΤΗΜΑ ΚΩΣΤΑΣ ΛΑΖΑΡΙΔΗ Α.Ε.	0,69	0,60	0,41	0,68	0,43	0,23
ΚΥΛΙΑΔΡΟΜΥΛΟΙ Κ. ΣΑΡΑΝΤΟΠΟΥΛΟΣ Α.Ε.	1,33	1,20	1,47	1,22	1,04	1,16
ΜΥΛΟΙ ΚΕΠΕΝΟΥ Α.Β.Ε.Ε.	1,15	1,59	2,27	2,38	2,83	3,80
ΜΥΛΟΙ ΛΟΥΛΗ Α.Ε.	0,65	0,37	0,35	0,41	0,49	0,79
ΠΕΡΣΕΥΣ ΠΡΟΙΟΝΤΑ ΕΙΔΙΚΗΣ ΔΙΑΤΡΟΦΗΣ Α.Β.Ε.Ε.	18,05	1,59	1,13	2,52	2,70	3,02
ΣΥΝΟΛΟ ΕΜΠΕΙΡΙΚΗΣ ΚΛΑΔΙΚΗΣ ΜΕΛΕΤΗΣ	0,82	0,35	0,36	0,41	0,48	0,50
ΣΥΝΟΛΟ ΚΛΑΔΟΥ (ΤΡΟΦΙΜΑ ΚΑΙ ΠΟΤΑ)	1,81	1,21	1,23	1,30	1,42	1,38

Πίνακας 19: Μεταβολή του αριθμοδείκτη ταχύτητας κυκλοφορίας των πάγιων μεταξύ των ετών 1999 και 2004

Επωνυμία	1999	2004	2004/1999
CHIPITA INTERNATIONAL A.B.& E. E.	0,79	0,51	-35,52
COCA -COLA ΕΛΛΗΝΙΚΗ ΕΤΑΙΡΕΙΑ ΕΜΦΙΑΛΩΣΕΩΣ Α.Ε.	0,42	0,23	-45,81
FEEDUS Α.Ε.Β.Ε.	1,47	3,19	116,36
ΚΕΓΟ Α.Ε.	5,44	3,46	-36,46
ΑΛΕΥΡΟΜΗΧΑΝΙΑ ΤΥΡΝΑΒΟΥ Α.Ε.	1,77	2,40	35,35
ΑΛΛΑΤΙΝΗ Α.Β.&Ε.Ε.	0,95	1,01	6,33
ΓΕΝΙΚΗ ΤΡΟΦΙΜΩΝ Α.Ε.	1,56	1,77	13,93
ΔΕΛΤΑ ΒΙΟΜΗΧΑΝΙΑ ΠΑΓΩΤΟΥ Α.Ε.	2,62	0,46	-82,62
ΕΒΡΟΦΑΡΜΑ Α.Β.Ε.Ε.	0,89	0,86	-2,85
ΕΛΛΙΣ - UNILEVER Α.Ε.	3,55	9,52	168,16
ΕΛΛΗΝΙΚΗ ΒΙΟΜΗΧΑΝΙΑ ΖΑΧΑΡΗΣ Α.Ε.	5,39	5,10	-5,43
ΚΑΡΑΜΟΛΕΓΚΟΣ ΑΡΤΟΒΙΟΜΗΧΑΝΙΑ Α.Ε.	1,05	0,88	-16,92
ΚΑΤΣΕΛΗ, ΧΡ., ΥΙΟΙ, Α.Β.Ε.Ε.	1,59	1,35	-15,04
ΚΡΕ.ΚΑ ΑΦΟΙ Κ. ΚΙΟΥΤΣΟΥΚΩΣΤΑ Α.Ε.	1,11	0,63	-43,43
ΚΡΕΤΑ ΦΑΡΜ Α.Β.Ε.Ε.	1,24	1,28	3,82
ΚΡΙ-ΚΡΙ ΒΙΟΜΗΧΑΝΙΑ Α.Β.Ε.Ε.	1,15	1,51	31,00
ΚΤΗΜΑ ΚΩΣΤΑΣ ΛΑΖΑΡΙΔΗ Α.Ε.	0,69	0,23	-66,11
ΚΥΛΙΔΡΟΜΥΛΟΙ Κ. ΣΑΡΑΝΤΟΠΟΥΛΟΣ Α.Ε.	1,33	1,16	-13,12
ΜΥΛΟΙ ΚΕΠΕΝΟΥ Α.Β.Ε.Ε.	1,15	3,80	230,22
ΜΥΛΟΙ ΛΟΥΛΗ Α.Ε.	0,65	0,79	21,62
ΠΕΡΣΕΥΣ ΠΡΟΙΟΝΤΑ ΕΙΔΙΚΗΣ ΔΙΑΤΡΟΦΗΣ Α.Β.Ε.Ε.	18,05	3,02	-83,26
ΣΥΝΟΛΟ ΕΜΠΕΙΡΙΚΗΣ ΚΛΑΔΙΚΗΣ ΜΕΛΕΤΗΣ	0,82	0,50	-38,78
ΣΥΝΟΛΟ ΚΛΑΔΟΥ (ΤΡΟΦΙΜΑ ΚΑΙ ΠΟΤΑ)	1,81	1,38	-23,99