

ΤΕΧΝΟΛΟΓΙΚΟ ΕΚΠΑΙΔΕΥΤΙΚΟ ΙΔΡΥΜΑ ΚΑΛΑΜΑΤΑΣ
ΣΧΟΛΗ ΤΕΧΝΟΛΟΓΙΑΣ ΓΕΩΠΟΝΙΑΣ
ΤΜΗΜΑ ΦΥΤΙΚΗΣ ΠΑΡΑΓΩΓΗΣ

ΠΤΥΧΙΑΚΗ ΕΡΓΑΣΙΑ

" ΔΙΔΕΤΑΙ ΓΕΩΡΓΙΚΗ ΕΚΤΑΣΗ 40 ΣΤΡΕΜΜΑΤΩΝ ΣΤΗ
ΛΗΜΝΟ. ΝΑ ΣΥΝΤΑΧΘΕΙ ΤΕΧΝΟΟΙΚΟΝΟΜΙΚΗ ΜΕΛΕΤΗ
ΓΙΑ ΤΗΝ ΑΞΙΟΠΟΙΗΣΗ ΤΗΣ ΜΕ ΚΥΡΙΑ ΚΑΛΛΙΕΡΓΕΙΑ
ΑΜΠΕΛΙ ΟΙΝΟΠΟΙΑΣ."

ΣΠΟΥΔΑΣΤΡΙΑ :
ΓΡΑΤΣΩΝΗ ΣΤΕΛΛΑ

ΥΠΕΥΘΥΝΟΣ ΚΑΘΗΓΗΤΗΣ :
ΝΙΚΟΠΟΥΛΟΣ ΔΗΜΗΤΡΙΟΣ
ΔΡ.ΓΕΩΠΟΝΟΣ ΚΑΘΗΓΗΤΗΣ ΤΕΙ ΚΑΛΑΜΑΤΑΣ

ΚΑΛΑΜΑΤΑ , ΜΑΙΟΣ 1998

ΠΕΡΙΕΧΟΜΕΝΑ

ΠΡΟΛΟΓΟΣ	4
ΚΕΦΑΛΑΙΟ ΠΡΩΤΟ	5
ΓΕΝΙΚΑ ΣΤΟΙΧΕΙΑ ΤΗΣ Ν. ΛΗΜΝΟΥ	5
ΚΛΙΜΑΤΟΛΟΓΙΚΑ ΣΤΟΙΧΕΙΑ	8
ΕΔΑΦΟΣ	10
ΚΕΦΑΛΑΙΟ ΔΕΥΤΕΡΟ.....	11
ΓΕΝΙΚΑ ΣΤΟΙΧΕΙΑ ΤΗΣ ΕΚΜΕΤΑΛΕΥΣΗΣ	11
ΚΕΦΑΛΑΙΟ ΤΡΙΤΟ.....	13
Α. ΑΜΠΕΛΙ	13
1. ΙΣΤΟΡΙΚΑ ΣΤΟΙΧΕΙΑ ΚΑΙ Η ΣΗΜΑΣΙΑ ΤΟΥ	13
2. ΚΑΛΛΙΕΡΓΟΥΜΕΝΕΣ ΠΟΙΚΙΛΙΕΣ	16
2.1 Μοσχάτο Αλεξανδρείας.....	16
2.1.1 Καλλιεργούμενη έκταση με Μοσχάτο Αλεξανδρείας (στρέμματα)	22
2.1.2 Αριθμός παραγωγών Μοσχάτου Αλεξανδρείας	23
2.1.3 Μέγεθος γεωργικής εκμετάλλευσης (στρέμματα).....	24
2.1.4 Μέση στρεμματική απόδοση (Kgr/στρ.)	25
2.1.5 Παραγωγή σε τόνους	26
2.1.6 Μέση τιμή πώλησης (δρχ/ Kgr)	27
2.1.7 Αξία πώλησης της παραγόμενης ποσότητας σε δρχ.....	28
2.2 Λημνιό.....	29
2.2.1 Καλλιεργούμενη έκταση με Λημνιό (στρέμματα)	33
2.2.2 Αριθμός παραγωγών με Λημνιό	34
2.2.3 Μέση στρεμματική απόδοση (Kgr/στρ.)	35
2.2.4 Παραγωγή σε τόνους	36
2.2.5 Μέση τιμή πώλησης(δρχ/ kgr).....	37
2.2.6 Αξία πώλησης της παραγόμενης ποσότητας σε δρχ.....	38
3. ΔΟΜΗ ΤΗΣ ΕΚΜΕΤΑΛΕΥΣΗΣ	39
4. ΕΓΚΑΤΑΣΤΑΣΗ ΑΜΠΕΛΙΟΥ.....	41
5. ΚΛΑΔΕΜΑΤΑ.....	45

6. ΚΑΛΛΙΕΡΓΗΤΙΚΕΣ ΦΡΟΝΤΙΔΕΣ ΑΠΟ ΤΟ ΔΕΥΤΕΡΟ ΕΤΟΣ ΚΑΙ ΜΕΤΑ	48
7. ΕΧΘΡΟΙ ΚΑΙ ΑΣΘΕΝΕΙΕΣ ΤΗΣ ΑΜΠΕΛΟΥ	50
8. ΟΙΚΟΝΟΜΙΚΗ ΜΕΛΕΤΗ ΤΗΣ ΑΜΠΕΛΟΥ	55
Β . ΓΛΥΚΑΝΙΣΟΣ	84
1. ΕΙΣΑΓΩΓΗ.....	84
2. ΤΑΞΙΝΟΜΗΣΗ - ΠΕΡΙΓΡΑΦΗ ΤΟΥ ΦΥΤΟΥ	84
3. ΚΛΙΜΑ ΚΑΙ ΕΔΑΦΟΣ	86
4. ΠΟΛΛΑΠΛΑΣΙΑΣΜΟΣ	86
5. ΚΑΛΛΙΕΡΓΗΤΙΚΕΣ ΦΡΟΝΤΙΔΕΣ.....	86
6. ΟΙΚΟΝΟΜΙΚΗ ΜΕΛΕΤΗ ΤΟΥ ΓΛΥΚΑΝΙΣΟΥ.....	88
ΚΕΦΑΛΑΙΟ ΤΕΤΑΡΤΟ	95
ΟΙΚΟΝΟΜΙΚΗ ΜΕΛΕΤΗ ΤΗΣ ΓΕΩΡΓΙΚΗΣ ΕΚΜΕΤΑΛΛΕΥΣΗΣ	95
ΚΕΦΑΛΑΙΟ ΠΕΜΠΤΟ	101
ΣΥΓΚΕΝΤΡΩΤΙΚΟΣ ΠΙΝΑΚΑΣ ΚΟΣΤΟΥΣ ΑΝΑ ΣΤΡΕΜΜΑ ΤΩΝ	
ΚΑΛΛΙΕΡΓΕΙΩΝ.....	101
ΓΕΝΙΚΑ ΣΥΜΠΕΡΑΣΜΑΤΑ.....	101
ΒΙΒΛΙΟΓΡΑΦΙΑ.....	102

ΕΥΧΑΡΙΣΤΗΡΙΟ

Κατά τη συγκέντρωση των στοιχείων και την συγγραφή της μελέτης μου, με βοήθησε ένα πλήθος ατόμων και υπηρεσιών που είναι δύσκολο να απαριθμηθούν ατομικά. Θα ήθελα να τους ευχαριστήσω όλους διότι χωρίς την συμβολή τους, θα ήταν αδύνατη η σύνταξη της εργασίας μου.

Θα ήθελα να ευχαριστήσω ιδιαίτερα, για την πολύτιμη βοήθεια τους, τους:

- κ. Νικόπουλο Δημήτρη, καθηγητή Τ.Ε.Ι Καλαμάτας, υπεύθυνο πτυχιακής εργασίας
- κ. Μόσχο Ηλία, γεωπόνο του Σ.Ε.Α.Π.Υ Ασπροπύργου
- κ. Μαυρουδή Παλαιολόγο, γεωπόνο Λιβαδοχωρίου Λήμνου
- κ. Μυρμήγκο Νίκο, οινολόγο Ενώσεως Αγροτικών Συνεταιρισμών Λήμνου
- κ. Ζερφό Θέμη, γεωπόνο Ενώσεως Αγροτικών Συνεταιρισμών Λήμνου
- κ. Σιφάκη Γεώργιο, γεωπόνο Διεύθυνσης Γεωργίας Μυτιλήνης
- κ. Χατζηθεοθωρίδη Φώτη Χ., πρόεδρο της Α.Ν.Ε.Λ
- κ. Γκούμα Αγγελική, παραγωγό κοινότητας Ρουσσοπουλίου Λήμνου

ΠΡΟΛΟΓΟΣ

Η παρούσα πτυχιακή εργασία με τίτλο " Δίδεται γεωργική έκταση 40 στρεμμάτων στη Λήμνο. Να συνταχθεί τεχνοοικονομική μελέτη για την αξιοποίηση της με κύρια καλλιέργεια αμπέλι οиноποιίας " υπεβλήθη στη Σχολή Τεχνολογίας Γεωπονίας του τμήματος Φυτικής Παραγωγής του Τ.Ε.Ι Καλαμάτας για την απόκτηση του πτυχίου.

Στην εργασία αυτή γίνεται παρουσίαση μίας υποθετικής γεωργικής εκμετάλλευσης με κύρια καλλιέργεια αμπέλι οиноποιίας. Παράλληλα αναλύεται και η καλλιέργεια του γλυκάνισου το οποίο θα καλλιεργηθεί σε μικρή έκταση.

Αρχικά γίνεται μια προσπάθεια για την ανάλυση της υφιστάμενης κατάστασης καλλιέργειας στο νησί .

Στην συνέχεια παρουσιάζονται περιληπτικά όλες οι εργασίες που απαιτούνται για κάθε καλλιέργεια χωριστά , ιδιαίτερα δε για την καλλιέργεια του αμπελιού.

Ακολουθεί η ανάλυση του κόστους της παραγωγής για κάθε καλλιέργεια χωριστά.

Τέλος αναλύεται απο τεχνοοικονομική άποψη το κόστος της εκμετάλλευσης συνολικά και αναφέρονται συμπεράσματα για την οικονομικότητα της.

Τα στοιχεία που συγκεντρώθηκαν για την διατέλεση αυτής της εργασίας προέρχονται απο την Διεύθυνση Γεωργίας Λέσβου, την Ένωση Αγροτικών Συνεταιρισμών Λήμνου, την Εθνική Στατιστική Υπηρεσία, την Εθνική Μετεωρολογική Υπηρεσία, το ΚΤΓΚ και Δασών και απο βιβλιογραφία. Οι αμοιβές των εργασιών και τα κόστη αγοράς υλικών που αναφέρονται στη μελέτη προέρχονται κυρίως απο παραγωγούς και γεωπόνους του νησιού.

ΚΕΦΑΛΑΙΟ ΠΡΩΤΟ

ΓΕΝΙΚΑ ΣΤΟΙΧΕΙΑ ΤΗΣ Ν. ΛΗΜΝΟΥ

Η Ν. Λήμνος βρίσκεται Β.Α του Αιγαίου και ανήκει διοικητικά στον νομό Λέσβου. Η συνολική έκταση της είναι 520.900 στρέμματα και απο μορφολογική άποψη το μεγαλύτερο τμήμα της είναι πεδινό.

Σύμφωνα με την απογραφή του 1991 (ΕΣΥΕ) η γεωργική γη καταλάμβανε 188.100 στρέμματα ενώ οι βοσκότοποι περίπου 276.200 στρέμματα. Στο σύνολο της γεωργικής γής αρδεύονταν μόνο τα 6,1 % δηλαδή μόλις τα 11.474 στρέμματα.

Όσον αφορά την διάρθρωση της καλλιεργούμενης έκτασης, κύριο χαρακτηριστικό είναι η κυριαρχία των ξηρικών εκτάσεων, με βασική καλλιέργεια τα σιτηρά που καταλαμβάνουν το 81,7% της γεωργικής γής και τα αμπέλια που καταλαμβάνουν μόλις το 5,8%.

Οι κατά κατηγορίες καλλιέργειες στην νήσο Λήμνο σύμφωνα με στοιχεία της Εθνικής Στατιστικής Υπηρεσίας κατανέμονται ως εξής :

ΠΙΝΑΚΑΣ 1
ΚΑΤΑΝΟΜΗ ΓΕΩΡΓΙΚΗΣ ΓΗΣ ΚΑΤΑ ΚΑΤΗΓΟΡΙΑ
ΚΑΛΛΙΕΡΓΕΙΑΣ ΣΤΗ Ν. ΛΗΜΝΟ

Είδος καλλιέργειας	Έκταση (σε στρ.)	% επί της γεωργικής γής
Αροτραίες καλλιέργειες	191.243	85,68
Κηπευτική γη	3.765	1,68
Δενδρώδεις καλλιέργειες	2.623	1,17
Αμπέλια	15.629	7,02
Αγροάπαιυση	9.943	4,45
ΣΥΝΟΛΟ	223.203	100

Πηγή : Ε.Σ.Υ.Ε - Στοιχεία 1994

ΠΙΝΑΚΑΣ 2
ΔΙΑΧΡΟΝΙΚΗ ΕΞΕΛΙΞΗ ΚΑΛΛΙΕΡΓΕΙΩΝ ΑΜΠΕΛΟΥ ΟΙΝΟΠΟΙΙΑΣ
- ΣΚΛΗΡΟΥ ΣΙΤΟΥ ΣΤΗ Ν. ΛΗΜΝΟ

Είδος καλλιέργειας	Έτος	Έκταση (στρέμματα)	Παραγωγή (Κgr)	Μ.Σ.Α Κgr/Στρ.
Αμπέλι - Οινοποιίας	1991	7.852	3.526.561	450
	1992	8.275	4.836.043	584
	1993	9.833	5.056.623	514
	1994	9.845	5.000.524	507
Μ.Ο			4.604.937	513,75
Σκληρό σιτάρι	1991	29.640	6.987.380	235
	1992	34.040	3.007.700	88,3
	1993	34.851	3.496.170	100,3
	1994	53.199	5.559.700	104
Μ.Ο			4.762.737	132
Πηγή : Ε.Σ.Υ.Ε				

ΠΙΝΑΚΑΣ 3
ΔΙΑΧΡΟΝΙΚΗ ΕΞΕΛΙΞΗ ΚΑΛΛΙΕΡΓΕΙΩΝ ΑΜΠΕΛΟΥ ΟΙΝΟΠΟΙΙΑΣ
- ΣΚΛΗΡΟΥ ΣΙΤΟΥ ΠΑΝΝΕΛΑΔΙΚΑ

Είδος καλλιέργειας	Έτος	Έκταση (στρέμματα)	Παραγωγή (τόνους)	Μ.Σ.Α Κgr/Στρ.
Αμπέλι Οινοποιίας	1991	813.000	561.562	690,71
	1992	788.938	590.093	747
	1993	778.234	581.332	746
	1994	748.198	543.658	726
Μ.Ο			569.161	727
Σκληρό σιτάρι	1991	7.176.449	2.231.381	310
	1992	6.149.860	1.424.412	231
	1993	5.825.609	1.247.609	214
	1994	6.112.036	1.645.197	269
Μ.Ο			1.637.149	256
Πηγή : Ε.Σ.Υ.Ε				

Απο τους πίνακες εξάγουμε τα εξής συμπεράσματα:

1. Η καλλιεργούμενη έκταση με οινάμπελο αυξάνει ενώ οι αποδόσεις τους είναι μειωμένες 30% Κ.Μ.Ο. Αυτό οφείλεται κυρίως στην μεγάλη ηλικία μεγάλου ποσοστού των αμπελώνων καθώς και στο ότι οι περισσότεροι δεν δέχονται τις απαραίτητες καλλιεργητικές φροντίδες. Παράλληλα σημαντικό ρόλο παίζουν και οι δυσμενείς εδαφοκλιματολογικές συνθήκες.
2. Οι εκτάσεις καλλιέργειας με Σκληρό Σιτάρι συνεχώς αυξάνουν, γεγονός που οφείλεται στην ακολουθούμενη πολιτική των επιδοτήσεων για τους υπάρχοντες αγρότες. Η μειωμένη απόδοση αυτών όμως, οφείλεται στην χαμηλή παραγωγικότητα των εδαφών, καθώς και στην έλλειψη επαρκών βροχοπτώσεων την Άνοιξη.

ΚΛΙΜΑΤΟΛΟΓΙΚΑ ΣΤΟΙΧΕΙΑ

Το κλίμα γενικά στην περιοχή μελέτης είναι μεσογειακό, δηλαδή χαρακτηρίζεται από ήπιο βροχερό χειμώνα και θερμό καλοκαίρι .

Επικρατέστεροι άνεμοι είναι οι βόρειοανατολικοί, των οποίων η ένταση είναι μικρή κατά την διάρκεια του καλοκαιριού, ενώ το χειμώνα ο αριθμός των ημερών που η ένταση τους ξεπερνάει τα 6 μποφόρ είναι ελάχιστος .

Τα γενικά μετεωρολογικά στοιχεία της περιόδου 1974-1996, σύμφωνα με τα στοιχεία της Εθνικής Μετεωρολογικής Υπηρεσίας παρουσιάζονται παρακάτω :

- Η μέση βροχόπτωση και θερμοκρασία αναγράφονται στον πίνακα που ακολουθεί :

ΠΙΝΑΚΑΣ 5
ΚΛΙΜΑΤΟΛΟΓΙΚΑ ΣΤΟΙΧΕΙΑ 1976-1996

ΜΗΝΕΣ	ΜΕΣΗ ΜΕΓΙΣΤΗ ΘΕΡΜΟΚΡΑΣΙΑ	ΜΕΣΗ ΕΛΑΧΙΣΤΗ ΘΕΡΜΟΚΡΑΣΙΑ	ΜΕΣΗ ΘΕΡΜΟΚΡΑΣΙΑ	ΜΕΣΗ ΒΡΟΧΟΠΤΩΣΗ
Ιανουάριος	10,5	4,1	7,4	67,1
Φεβρουάριος	10,7	4,4	7,7	46,4
Μάρτιος	12,7	6,0	9,7	48,5
Απρίλιος	17,1	8,6	13,7	32,7
Μάιος	21,8	12,7	18,4	24,7
Ιούνιος	26,9	16,8	23,4	18,4
Ιούλιος	28,9	19,3	25,6	8,9
Αύγουστος	28,5	20,0	24,9	6,2
Σεπτέμβριος	25,4	16,4	21,5	21,0
Οκτώβριος	20,3	12,7	16,8	38,5
Νοέμβριος	15,2	8,9	12,2	76,5
Δεκέμβριος	12,2	6,0	9,2	75,7
Έτους	19,1	11,3	15,875	464,6

Παρατηρούμε ότι ο ψυχρότερος μήνας είναι ο Ιανουάριος (7,4 °C) ενώ το μήνα Νοέμβριο έχουμε το μεγαλύτερο ποσοστό βροχόπτωσης (76,5 mm). Γενικά το ποσοστό βροχοπτώσεως βρίσκεται σε χαμηλά επίπεδα κυρίως την Άνοιξη γεγονός που επηρεάζει την καλλιέργεια των σιτηρών.

- Η μέση σχετική υγρασία του αέρα κυμαίνεται απο 57,2 - 78 βαθμοί της υγρομετρικής κλίμακας.
- Η μέση ετήσια τιμή νέφωσης είναι 3,1 (κλίμακα 0 - 8). Κατά την διάρκεια του έτους 146,5 ημέρες είναι αίθριες(τιμή νέφωσης 0 - 1,5), οι 173,6 είναι μετρίως νεφοσκεπείς (τιμή νέφωσης 1,6 - 5,4) ενώ οι υπόλοιπες 39,5 ημέρες είναι νεφοσκεπείς (τιμή νέφωσης 6,5 - 8,0).
- Το χιόνι, το χαλάζι και η πάχνη είναι φαινόμενα τα οποία εμφανίζονται σπάνια.

ΕΔΑΦΟΣ

Τα πετρώματα της περιοχής είναι όξινα πυριγενή. Η μηχανική σύσταση των εδαφών είναι ελαφριά, αμμοπηλώδη (S 61-64% και L 23-20%). Η υφή του επιφανειακού εδάφους χαρακτηρίζεται ως χονδρόκοκκο. Η εδαφική υγρασία είναι μέτριας τιμής κατά την διάρκεια της ευνοϊκής περιόδου βλαστήσεως .

Το ΡΗ, το ανθρακικό ασβέστιο και ο χούμος της περιοχής όπως αυτά προκύπτουν από εδαφολογικές αναλύσεις που έγιναν παρουσιάζονται στον παρακάτω πίνακα :

ΠΙΝΑΚΑΣ 6
ΕΔΑΦΟΛΟΓΙΚΑ ΣΤΟΙΧΕΙΑ ΤΟΥ 1993

Στρώματα σε εκατ.	ΡΗ	CaCO ₃ %	Χούμος %
0-20	6,85	0,0	3,33
20-60	6,49	0,0	0,67
60-80	7,11	1,52	0,46

Πηγή : ΚΤΓΚ και Δασών
Ένωση Αγροτικών Συνεταιρισμών Λήμνου

Όπως παρατηρούμε :

- Η αντίδραση των εδαφών είναι ελαφρά όξινη.
- Η ποσότητα του ανθρακικού ασβεστίου είναι μηδαμινή.
- Η περιεκτικότητα του εδάφους σε οργανική ουσία κυμαίνεται από 0,46-3,33%.

Γενικά όμως μειώνεται με το βάθος.

Τα εδάφη παρουσιάζουν κανονικές έως υψηλές τιμές διηθητικότητας .

Η εδαφική υγρασία είναι μέτριας τιμής κατά την διάρκεια της ευνοϊκής περιόδου βλαστήσεως .

ΚΕΦΑΛΑΙΟ ΔΕΥΤΕΡΟ

ΓΕΝΙΚΑ ΣΤΟΙΧΕΙΑ ΤΗΣ ΕΚΜΕΤΑΛΛΕΥΣΗΣ

Η συνολική έκταση της παρούσας γεωργικής εκμετάλλευσης είναι 40 στρέμματα και βρίσκεται στην Δυτική πλευρά της Λήμνου. Στην έκταση αυτή καλλιεργούνται τις προηγούμενες χρονιές μόνο σιτηρά. Οι καλλιέργειες οι οποίες λαμβάνουν μέρος σ' αυτή είναι αμπέλι, που θα χρησιμοποιηθεί εξ' ολοκλήρου για την παραγωγή οίνου και γλυκάνισο. Η καλλιέργεια του γλυκάνισου θα εναλλάσσεται με την καλλιέργεια λαχανικών, μηδικής κ.τ.λ. Στην εκμετάλλευση αυτή δεν θα καλλιεργηθεί Σκληρό Σιτάρι, αν και αποτελεί μία από τις βασικότερες καλλιέργειες του νησιού λόγω της χαμηλής αποδοτικότητας του στην συγκεκριμένη περιοχή όπως αποδεικνύεται από τους πίνακες του πρώτου κεφαλαίου. Η καλλιέργεια του άλλωστε από τους παραγωγούς του νησιού δικαιολογείται μόνο από την υψηλή επιδότηση, που λαμβάνουν όμως μόνο οι υπάρχοντες καλλιεργητές και μόνο για περιορισμένο αριθμό στρεμμάτων.

Οι ποικιλίες αμπέλου που θα καλλιεργηθούν είναι το Μοσχάτο Αλεξανδρείας και το Λημνιό γιατί αυτές είναι οι συνιστώμενες για τον νομό Λέσβου ποικιλίες σύμφωνα με τον κανονισμό της ΕΟΚ 3800/81. Το Μοσχάτο Αλεξανδρείας θα καλλιεργηθεί σε μεγαλύτερο ποσοστό, γιατί χρησιμοποιείται για την παραγωγή κρασιών V.Q.P.R.D (Ξηρά - ονομασία προελεύσεως ανώτερης ποιότητας - ΛΗΜΝΟΣ και Γλυκά - ονομασία προελεύσεως ελεγχόμενης ποιότητας - MUSCAT DE LEMNOS) .

Η επιλογή αυτών των καλλιεργειών έγινε για τους εξής λόγους :

1. Η καλλιέργεια της ποικιλίας Μοσχάτο Αλεξανδρείας:
 - επιδοτείται με το ποσό των 14.875 δρχ. το στρέμμα από την στιγμή που το πρέμνο μπει στην παραγωγική διαδικασία (2019/93 και 3112/93 καν.της Ε.Ο.Κ, οικονομική ενίσχυση)
 - πρόκειται για μια ποικιλία η οποία αποφέρει σημαντικό εισόδημα για τους καλλιεργητές του νησιού αν και οι αποδόσεις της είναι αρκετά χαμηλές σε σχέση με την μέγιστη απόδοση της.
2. Η καλλιέργεια της ποικιλίας Λημνιό :
 - πρόκειται για μια παραδοσιακή ποικιλία από την οποία παράγονται επιτραπέζιοι οίνοι και λόγω της υψηλής ^{σταφυλιών} τιμής πώλησης των αξίζει να συνεχιστεί η

καλλιέργεια της αν και δεν επιδοτείται.

3. Η καλλιέργεια του γλυκάνισου :

- έχει λίγες καλλιεργητικές δαπάνες,
- έχει υψηλή τιμή πώλησης,
- έχει μεγάλη ζήτηση.

Η καλλιέργεια θα περιφραχθεί περιμετρικά με σύρμα μήκους 800 m. Στο κέντρο της νότιας πλευράς θα βρίσκεται η είσοδος που θα έχει άνοιγμα μήκους 5 m.

Το έδαφος της περιοχής είναι κατάλληλο για τις παραπάνω καλλιέργειες και οι κλιματολογικές συνθήκες είναι οι συνήθεις του νησιού.

Η γεωργική εκμετάλλευση αυτή δεν είναι αρδευόμενη, εξάλλου απαγορεύεται η άρδευση στην παραγωγή κρασιών V.Q.P.R.D.

Το ανθρώπινο δυναμικό που εργάζεται στην εκμετάλλευση είναι ο παραγωγός (25-30 ετών) και η σύζυγος του (25-30 ετών). Όποτε κριθεί αναγκαίο απασχολείται επιπλέον ανθρώπινο δυναμικό.

Ο μηχανολογικός εξοπλισμός του γεωργού είναι ένας γεωργικός ελκυστήρας KUBOTA ισχύος 25 ίππων, ένας λιπασματοδιανομέας, ένας αναρτόμενος ψεκαστήρας και μία ρυμούλκα.

Ο παραγωγός κάνει χρήση ξένων μηχανημάτων όπου δεν επαρκεί ο μηχανολογικός εξοπλισμός του όπως στην περίπτωση της διάνοιξης των λάκκων για την φύτευση του αμπελιού κ.λ.π.

ΚΕΦΑΛΑΙΟ ΤΡΙΤΟ

Α. ΑΜΠΕΛΙ

1. ΙΣΤΟΡΙΚΑ ΣΤΟΙΧΕΙΑ ΚΑΙ Η ΣΗΜΑΣΙΑ ΤΟΥ

Η Ελληνική γη φιλοξενεί εδώ και χιλιάδες χρόνια το αμπέλι, ένα φυτό δεμένο με την ιστορία, τις παραδόσεις, τον ίδιο τον πολιτισμό της φυλής μας.

Σε πολλά ιστορικά έργα γίνεται αναφορά στην συμμετοχή του οίνου σε διασκεδαστικές αλλά και σε σοβαρές πνευματικές και φιλοσοφικές ενασχολήσεις, τα γνωστά " συμπίσια ". Λέγεται επίσης ότι το Μακεδονικό κρασί συντρόφευε το Μέγα Αλέξανδρο στις εκστρατείες του ενώ στο έργο του Πλούταρχου " Παράλληλοι βίοι " αναφέρεται πως το κρασί ήταν η αδυναμία των Ρωμαίων. Τέλος ας μην ξεχνάμε ότι και ο Χριστός ευλόγησε τον οίνο στην Κανά της Γαλιλαίας.

Η Ελλάδα ήταν η πρώτη χώρα που καθόρισε την έννοια των τοπικών εκλεκτών οίνων. Σπουδαίοι αρχαίοι οίνοι ήταν ο Αριούσιος της Χίου, ο Ίσμαρος της Θράκης, ο Ανθόσμιος της Λέσβου, ο Ρητινίτης της Αττικής(ρετσίνα), της Θάσου, της Σικυώνος (Χαλκιδικής), αλλά και της Λήμνου. Κατά τα Βυζαντινά χρόνια γνωστά ήταν τα Αυτοκρατορικά και Αγιορείτικα κρασιά ενώ λέγεται ότι τα κρασιά της Νάουσας πίνονταν στα παλάτια της Βιέννης και της Βαρσοβίας.

Στο πέρασμα των αιώνων, τα μέσα και οι τεχνικές βελτιώθηκαν, οι ποικιλίες άλλαξαν, η σημασία όμως της καλλιέργειας αυτής παραμένει θεμελιώδης για το γεωργικό εισόδημα πολλών περιοχών παγκοσμίως αλλά και της χώρας μας συμβάλλοντας καθοριστικά στην διαμόρφωση της εθνικής οικονομίας.

Σε πολλά ελληνικά νησιά, συμπεριλαμβανομένης και της Λήμνου, η αμπελοκαλλιέργεια παραμένει μία απο τις βασικότερες δραστηριότητες των κατοίκων τους. Η συγκεκριμένη εκμετάλλευση συνδέεται στις περισσότερες περιπτώσεις με ιδιαίτερες τοπικές ποικιλίες σταφυλιών και με παραγωγή κρασιών ανώτερης ποιότητας.

Οι κυριότερες αμπελοοινικές περιοχές της Ελλάδος και οι εκτάσεις τους αναγράφονται στον πίνακα 7 και απεικονίζονται στον χάρτη που ακολουθεί:

ΠΙΝΑΚΑΣ 7
ΑΜΠΕΛΟΙΝΙΚΕΣ ΠΕΡΙΟΧΕΣ ΤΗΣ ΕΛΛΑΔΑΣ

ΔΙΑΜΕΡΙΣΜΑΤΑ	ΕΚΤΑΣΕΙΣ ΟΙΝΑΜΠΕΛΩΝ	ΡΥΘΜΟΣ ΜΕΤΑΒΟΛΗΣ
Πελοπόννησος	477.362	34,7
Κρήτη	304.412	22,1
Στερεά Ελλάδα	229.754	16,7
Νησιά	161.920	11,79
Μακεδονία	120.962	8,8
Θεσσαλία	64.041	4,6
Ήπειρος	8.104	0,6
Θράκη	6.129	0,4
Σύνολο	1.372.684	100
Στοιχεία 1997		

ΔΙΑΓΡΑΜΜΑ 1
ΠΗΓΗ: ΥΠΟΥΡΓΕΙΟ ΓΕΩΡΓΙΑΣ

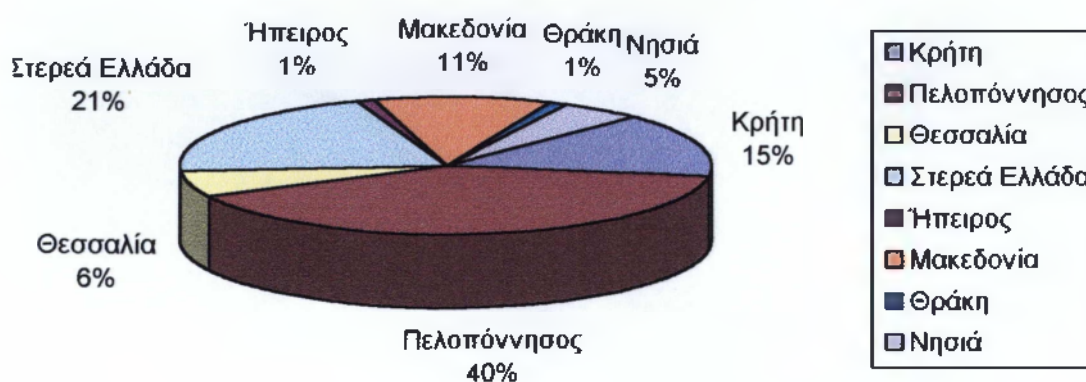

Στο διάγραμμα ένα (1) παρατηρούμε ότι η μεγαλύτερη στρεμματική έκταση καλλιεργούμενη με οινάμπελο βρίσκεται στην περιοχή της Πελοποννήσου κατέχοντας το 34,7% των οινάμπελων όλης της χώρας, με δεύτερη την Κρήτη κατέχοντας το 22,1%.

ΑΜΠΕΛΟΟΙΝΙΚΟΣ ΧΑΡΤΗΣ ΕΛΛΑΔΟΣ



2. ΚΑΛΛΙΕΡΓΟΥΜΕΝΕΣ ΠΟΙΚΙΛΙΕΣ

2.1 Μοσχάτο Αλεξανδρείας

Πρόκειται για ποικιλία τριπλής χρήσεως, για άμεση κατανάλωση, σταφιδοποίηση και οινοποίηση.

Συνωνυμίες : Άσπρο Μοσχάτο, Αλεξανδρινό, Αγγλικό (Λήμνος)

Προέλευση, διάδοση : Πρόκειται για ποικιλία Αφρικάνικης προελεύσεως, πιθανόν απο την Αίγυπτο με μεγάλη γεωγραφική διασπορά.

Καλλιεργείται :

- στην Ισπανία, σε εκτάσεις 225.000 περίπου στρεμμάτων, για την παραγωγή των φημισμένων σταφίδων Malaga καθώς και για την παραγωγή επιτραπέζιων σταφυλιών και κρασιών. Είναι γνωστή με τις ονομασίες Moscatel de Malaga , Moscatel rom και Moscatel de grano gordo,
- στην Γαλλία, καταλαμβάνοντας εκτάσεις 22.000 περίπου στρεμμάτων. Είναι γνωστή με τις ονομασίες Muscat d' Alexandrie, Muscat romain,
- στην Ιταλία, απο την οποία παράγεται το 2,4% των επιτραπέζιων σταφυλιών,
- στην Τύνιδα, που είναι η πιο διαδεδομένη ποικιλία επιτραπέζιων σταφυλιών,
- στην Πορτογαλία καταλαμβάνοντας την τρίτη θέση χρησιμοποιούμενη κυρίως για την παρασκευή γλυκών κρασιών,
- στο Ισραήλ, όπου καλύπτει τα 3% των εκτάσεων που καλλιεργούνται με άμπελο,
- στην Καλιφόρνια, σε εκτάσεις 100.000 περίπου στρεμμάτων,
- στην Αργεντινή, καταλαμβάνοντας 136.000 στρέμματα και αντιπροσωπεύουν τα 4,6% των παραγόμενων επιτραπέζιων σταφυλιών,
- τέλος, στην Τουρκία, στο Βέλγιο, στην Ολλανδία, στη Ρωσία, στη Νοτιο-αφρικάνικη Ένωση, στη Χιλή, και στο Περού.
- Στην Ελλάδα, κυρίως στη νήσο Λήμνο με την ονομασία Αγγλικό. Συναντάται όμως σποραδικά στα Ιόνια νησιά , στη Θεσσαλία και στο νομό Θεσσαλονίκης.

Ιδιότητες

Ποικιλία μέτριας ζωηρότητας, με ικανοποιητική παραγωγή. Φέρει 2 έως 3 σταφυλές σε κάθε καρποφόρο βλαστό μεταξύ πρώτου και έκτου κόμπου από τη βάση με μεγαλύτερη συχνότητα εμφανίσεως στον τρίτο και τέταρτο κόμπο.

Η γονιμότητα των ταχυφυών είναι ασήμαντη .

Διαμορφώνεται σε κυτπελλοειδή και γραμμοειδή σχήματα και λόγω της μεγάλης γονιμότητας των οφθαλμών εφαρμόζεται κλάδεμα κοντό σε 1 έως 2 μάτια.

Η συγγένεια της με τα αμερικάνικα υποκείμενα είναι ικανοποιητική είναι όμως ευαίσθητη στην ανθόρροια και στην μικρορραγία, γι' αυτό πρέπει να αποφεύγονται τα πολύ ζηρά υποκείμενα σε γόνιμα εδάφη. Στην Ιταλία ως υποκείμενα συνιστώνται τα 775P ,1045P, 1447P, και στα πολύ ξηρά εδάφη τα 140R, 1103P, 779P. Η συμβίωση της όμως είναι ικανοποιητική και με τα υποκείμενα R110 και 41B που είναι εμβολιασμένη στην αμπελογραφική συλλογή του Ινστιτούτου Αμπέλου.

Προσαρμόζεται σε περιοχές θερμές και τοποθεσίες στις οποίες δεν σημειώνονται απότομες διακυμάνσεις της θερμοκρασίας. Κατά την ανθοφορία απαιτεί σχετικά υψηλές θερμοκρασίες περιβάλλοντος (23-25 C). Πρέπει να αποφεύγονται για την καλλιέργεια της περιοχές στις οποίες σημειώνονται συχνές βροχοπτώσεις κατά την περίοδο της ανθοφορίας. Λόγω ευαισθησίας της στην ανθόρροια συνιστάται κορυφολόγημα σε 5 έως 6 φύλλα πάνω από την τελευταία ταξιανθία κατά την έναρξη της ανθοφορίας.

Όσον αφορά την αντοχή της στις ασθένειες, είναι ευαίσθητη στον μολυσματικό εκφυλισμό, τον περονόσπορο, το ωίδιο, τη φαϊά σήψη και τους χειμερινούς παγετούς. Επίσης οι σταφυλές είναι ευαίσθητες στα ηλιοκαύματα.

Αμπελογραφικοί και βιολογικοί χαρακτήρες , φαινολογικά χαρακτηριστικά

- Η κορυφή του νεαρού βλαστού είναι χνουδωτή, χαλκοπράσινη.
- Τα νέα φύλλα της κορυφής είναι συνήθως τρίλοβα, χαλκοπράσινα, γυαλιστερά , λεία στην πάνω όψη και αραχνοϋφή στην κάτω.
- Ο ποώδης βλαστός είναι όρθιος, λείος, ελαφρά γωνιώδης με μεσογονάτια σκοτεινού κόκκινου χρωματισμού ή πράσινα.
- Οι έλικες είναι ασυνεχείς, μακριές, κίτρινες στην κορυφή και ερυθρωπές στη βάση.
- Το φύλλο είναι ανεπτυγμένο, μετρίου μεγέθους τρίλοβο και πεντάλοβο με έλασμα κυματώδες, πράσινο, κατά θέσεις φλυκταινώδες, λείο στην πάνω όψη και ελαφρά αραχνοϋφές στην κάτω όψη. (Εικ.1)
- Το φθινόπωρο στο έλασμα φαίνονται πολυάριθμες κίτρινες κηλίδες που δίνουν την εντύπωση μωσαϊκώσεως και ακολουθεί ξήρανση.
- Η κληματίδα είναι μέτριου μήκους και πάχους, ανοικτού καστανού χρωματισμού με ραβδώσεις σκοτεινότερης αποχρώσεως, με μεσογονάτια μέτριου μήκους και κόμπους σφαιρικούς, σκοτεινού καστανού χρωματισμού κατά θέσεις.
- Ο κορμός είναι μέσης ισχύος.
- Η ταξιανθία είναι μεγάλη, κυλινδροκωνική, μάλλον αραιή.
- Το άνθος είναι μορφολογικά και φυσιολογικά ερμαφρόδιτο.
- Η γύρη είναι μικρής έως μέσης βλαστικότητας.
- Η σταφυλή είναι μέτριου έως μεγάλου μεγέθους, κυλινδροκωνική, συχνά πτερυγωτή), μέτρια αραιή ενώ ο μίσχος είναι μακρός, ποώδης, λίγο χρωματιστός. (Εικ.2)
- Η ράγα είναι μεγάλου ως πολύ μεγάλου μεγέθους, αυγοειδής· Ο φλοιός της μέτριου πάχους, λευκοκίτρινος με ανθηρότητα· Η σάρκα της χυμώδης· Ο χυμός της άχρωμος με γεύση μοσχάτη.
- Ο ποδίσκος μέσος ως μακρός, πράσινος με αναπτυγμένη κολλύρα, πράσινη· Η πρόσφυση της ράγας με τον ποδίσκο ικανοποιητική.
- Τα γίγαρτα είναι συνήθως δύο κατά ράγα, μέτριου μεγέθους, απιοειδή με καλά σχηματισμένη χάλαζα και ράμφος αιχμηρό.



Εικόνα 1
Φύλλο Μοσχάτου Αλεξανδρείας



Εικόνα 2
Σταφυλή Μοσχάτου Αλεξανδρείας

Φαινολογικά στοιχεία της ποικιλίας Μοσχάτο Αλεξανδρείας στην περιοχή της Λήμνου κατά το έτος 1997

- Έκπτυξη οφθαλμών 9 Απριλίου
- Άνθηση 5 Ιουνίου
- Περκασμός 10 Αυγούστου
- Ωρίμανση 10 Σεπτέμβρη
- Φυλλόπτωση 30 Οκτωβρίου

Μηχανική σύσταση σταφυλής

- Μέσο βάρος σταφυλής 450,0 γραμμάρια
- Μέσο βάρος ράγας 6,6 γραμμάρια
- Μέσες διαστάσεις ράγας 24,3 × 20,3 χιλιοστά

Σύνθεση σταφυλής

- Ράγες % 97,3
- Βόστρυχοι % 2,7

Σύνθεση ράγας

- Φλοιοί % 4,9
- Γίγαρτα % 1,9
- Χυμός και σάρκα % 93,2

Παρατηρήσεις

Στη χώρα μας η καλλιέργεια του Μοσχάτου Αλεξανδρείας, για την παραγωγή επιτραπέζιων σταφυλιών περιορίζεται συνεχώς, λόγω ανταγωνισμού άλλων ποικιλιών, σύγχρονης με αυτό ωρίμανσης, καλύτερη όμως εμφάνισης και επιδεκτικότητας στις μεταφορές και τη διατήρηση. Υπάρχει και κόκκινη παραλλαγή (Red haneproot, Moscatel, Canon Hall, Azeitao) που ξεχωρίζει από την κορυφή του βλαστού, τους χρωματιστούς κόμπους και τα κοντά μεσογονάτια διαστήματα . Σύμφωνα με τον κανονισμό της Ε.Ο.Κ 3800 (16.12.1981) η καλλιέργεια του Μοσχάτου Αλεξανδρείας επιτρέπεται στους νόμους Βοιωτίας, Αττικής, Πειραιώς, Λέσβου, Χίου και Σάμου.

2.1.1 Καλλιεργούμενη έκταση με Μοσχάτο Αλεξανδρείας (στρέμματα)

ΠΙΝΑΚΑΣ 8

ΕΤΟΣ	ΚΑΛΛΙΕΡΓΟΥΜΕΝΗ ΕΚΤΑΣΗ	ΡΥΘΜΟΣ ΜΕΤΑΒΟΛΗΣ
1994	7.202	100
1995	7.199	99,9
1996	7.281	101
1997	7.597	105,4

ΔΙΑΓΡΑΜΜΑ 2
ΠΗΓΗ : ΕΝΩΣΗ ΑΓΡΟΤΙΚΩΝ ΣΥΝΕΤΑΙΡΙΣΜΩΝ ΛΗΜΝΟΥ

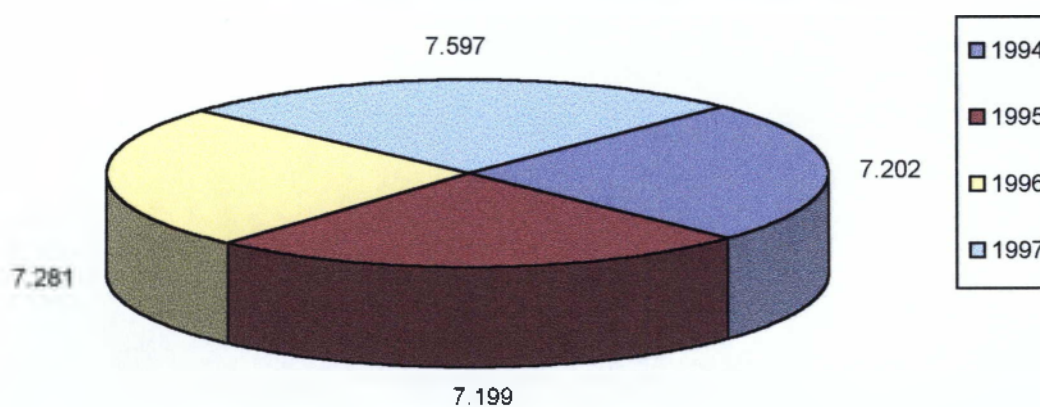

Στο διάγραμμα δύο (2) παρατηρούμε ότι οι καλλιεργούμενες στρεμματικές εκτάσεις με Μοσχάτο Αλεξανδρείας παραμένουν σχεδόν σταθερές παρουσιάζοντας μια μικρή μόνο αύξηση το 1997. Η αύξηση αυτή δεν ήταν η αναμενόμενη παρά την συνεχή χορήγηση ενισχύσεων βάσει των κανονισμών της ΕΟΚ 895/85 για αναδιάρθρωση των αμπελώνων και 2019/93 για ενίσχυση κατά την παραγωγική ζωή του αμπελιού αφού ελάχιστοι αμπελοκαλλιεργητές εκδήλωσαν ενδιαφέρον ή συμμετείχαν στο πρόγραμμα.

2.1.2 Αριθμός παραγωγών Μοσχάτου Αλεξανδρείας

ΠΙΝΑΚΑΣ 9

ΕΤΟΣ	ΑΡΙΘΜΟΣ ΠΑΡΑΓΩΓΩΝ	ΡΥΘΜΟΣ ΜΕΤΑΒΟΛΗΣ
1994	1.600	100
1995	1.630	101,8
1996	1.690	105,6
1997	1.790	111,8

ΔΙΑΓΡΑΜΜΑ 3
ΠΗΓΗ :ΕΝΩΣΗ ΑΓΡΟΤΙΚΩΝ ΣΥΝΕΤΑΙΡΙΣΜΩΝ ΛΗΜΝΟΥ

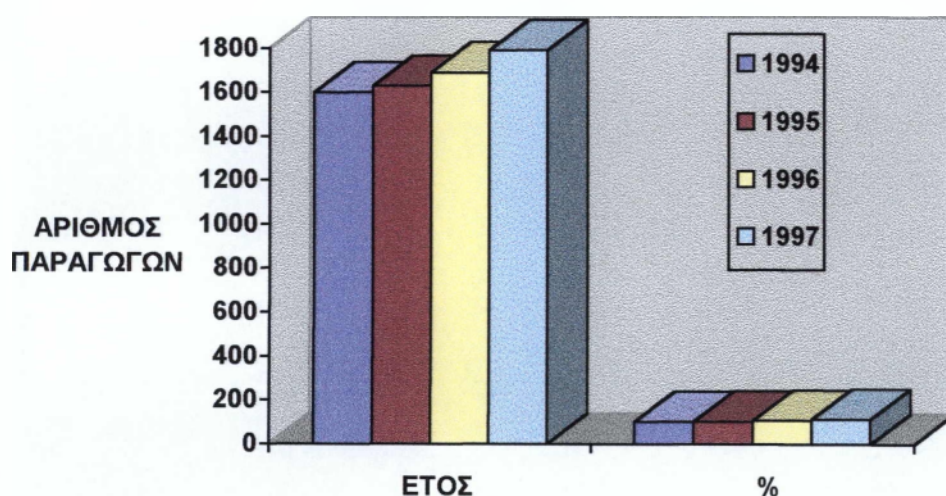

Το διάγραμμα τρία (3) δείχνει τον αριθμό των παραγωγών του Μοσχάτου Αλεξανδρείας στην Ν. Λήμνο κατά τα έτη 1994-1997. Η μικρή αύξηση των παραγωγών το 1997 οφείλεται στην οικονομική ενίσχυση για παραγωγή οίνων V.Q.P.R.D σύμφωνα με τον κανονισμό της ΕΟΚ 2019/93 την οποία όμως λίγοι παραγωγοί εκμεταλλεύτηκαν .

2.1.3 Μέγεθος γεωργικής εκμετάλλευσης (στρέμματα)

ΠΙΝΑΚΑΣ 10

ΕΤΟΣ	ΣΤΡΕΜΜΑΤΑ
1994	4,5
1995	4,4
1996	4,3
1997	4,2

ΔΙΑΓΡΑΜΜΑ 4
ΠΗΓΗ :ΕΝΩΣΗ ΑΓΡΟΤΙΚΩΝ ΣΥΝΕΤΑΙΡΙΣΜΩΝ ΔΗΜΝΟΥ

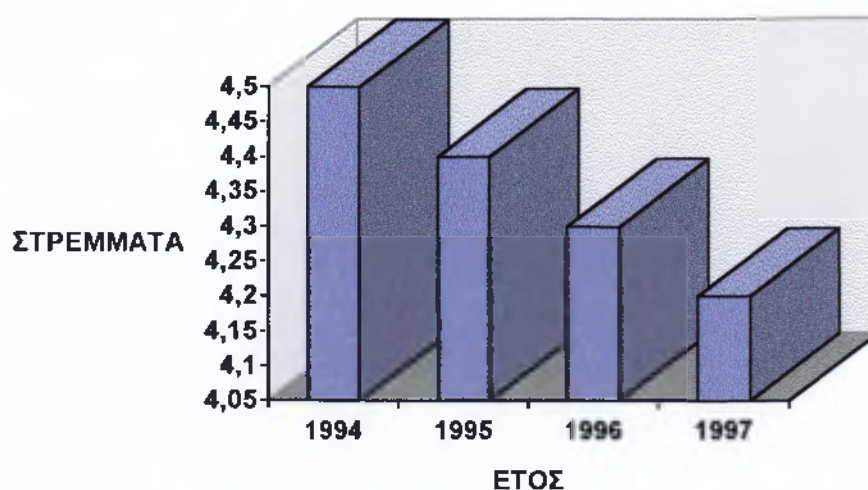

Στο διάγραμμα τέσσερα (4) παρατηρούμε ότι το μέγεθος της γεωργικής εκμετάλλευσης μειώνεται, αφού και η αναλογία των καλλιεργούμενων στρεμμάτων σε σχέση με τους παραγωγούς μικραίνει.

2.1.4 Μέση στρεμματική απόδοση (Κgr/στρ.)

ΠΙΝΑΚΑΣ 11

ΕΤΟΣ	ΜΕΣΗ ΣΤΡ. ΑΠΟΔΟΣΗ ΣΕ ΚGR/ΣΤΡ.	ΡΥΘΜΟΣ ΜΕΤΑΒΟΛΗΣ %
1994	482	100
1995	673	139,6
1996	886,4	183,9
1997	754	156,4

ΔΙΑΓΡΑΜΜΑ 5
ΠΗΓΗ : ΕΝΩΣΗ ΑΓΡΟΤΙΚΩΝ ΣΥΝΕΤΑΙΡΙΣΜΩΝ ΛΗΜΝΟΥ

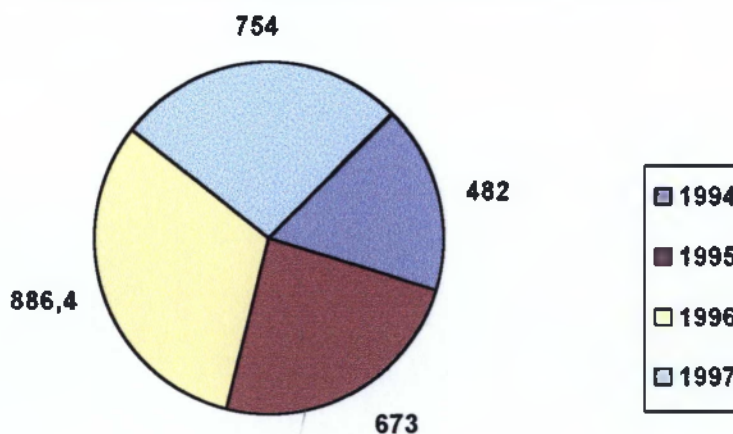

Στο διάγραμμα πέντε (5) παρατηρούμε ότι η μέση στρεμματική απόδοση του Μοσχάτο Αλεξανδρείας είναι 630 Kgr/στρ. ενώ την χαμηλότερη στρεμματική απόδοση έχουμε το έτος 1994 (482 Kgr/στρ.). Η χαμηλή απόδοση οφείλεται στην μεγάλη ανομοιομορφία στην ηλικία των αμπελώνων, καθώς και στο ότι οι περισσότεροι αμπελώνες δεν δέχονται τις απαραίτητες καλλιεργητικές φροντίδες. Η χαμηλή όμως απόδοση που παρουσιάζεται το έτος 1994 οφείλεται και στις ξηροθερμικές συνθήκες που επικρατούσαν στο νησί.

2.1.5 Παραγωγή σε τόνους

ΠΙΝΑΚΑΣ 12

ΕΤΟΣ	ΠΑΡΑΓΩΓΗ ΣΕ ΤΟΝΟΥΣ	ΡΥΘΜΟΣ ΜΕΤΑΒΟΛΗΣ
1994	3.471	100
1995	4.843	129,4
1996	6.454	175,5
1997	5.728	165

ΔΙΑΓΡΑΜΜΑ 6
ΠΗΓΗ :ΕΝΩΣΗ ΑΓΡΟΤΙΚΩΝ ΣΥΝΕΤΑΙΡΙΣΜΩΝ ΛΗΜΝΟΥ

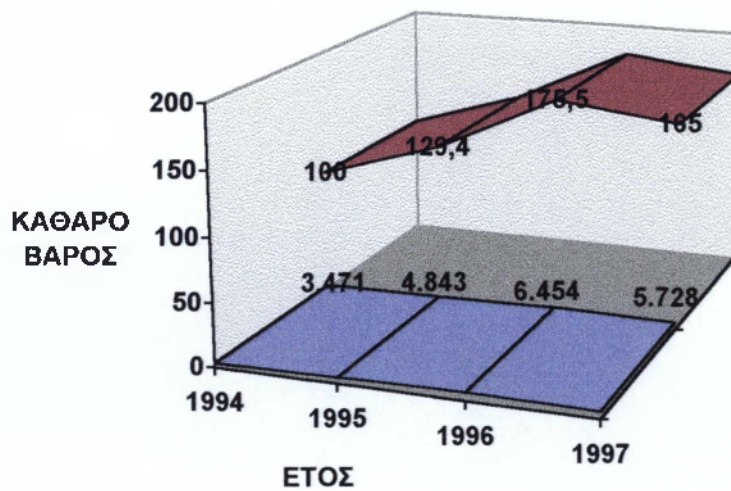

Το διάγραμμα έξι (6) δείχνει τον όγκο της παραγωγής της ποικιλίας Μοσχάτο Αλεξανδρείας κατά τα έτη 1994-1997. Παρατηρούμε ότι έχουμε αύξηση της παραγωγής που οφείλεται στην βελτίωση των καιρικών συνθηκών.

2.1.6 Μέση τιμή πώλησης / Kgr

ΠΙΝΑΚΑΣ 13

ΕΤΟΣ	ΜΕΣΗ ΤΙΜΗ ΠΩΛΗΣΗΣ ΔΡΧ. / ΚGR Σταφυλιού	ΡΥΘΜΟΣ ΜΕΤΑΒΟΛΗΣ
1994	61	100
1995	88	144
1996	93	152
1997	117	192

ΔΙΑΓΡΑΜΜΑ 7
ΠΗΓΗ: ΕΝΩΣΗ ΑΓΡΟΤΙΚΩΝ ΣΥΝΕΤΑΙΡΙΣΜΩΝ ΛΗΜΝΟΥ

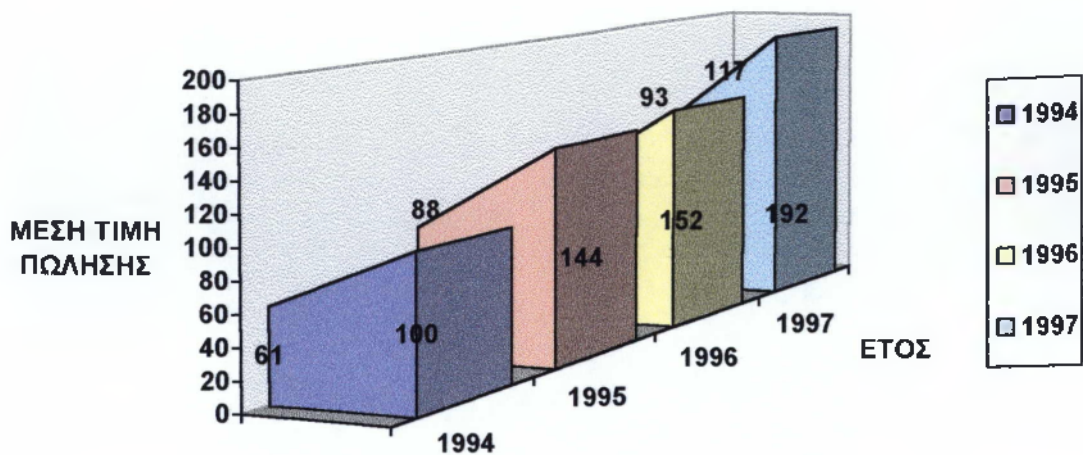

Στο διάγραμμα αυτό καταγράφεται η μέση τιμή πώλησης του Μοσχάτου Αλεξανδρείας / KGR στην περιοχή της Λήμνου. Παρατηρούμε ότι η τιμή πώλησης ανά κιλό σταφυλιού είναι αυξανόμενη και κυμαίνεται σε μέτρια επίπεδα.

2.1.7 Αξία πώλησης της παραγόμενης ποσότητας σε δρχ.

ΠΙΝΑΚΑΣ 14

ΕΤΟΣ	ΑΞΙΑ ΠΩΛΗΣΗΣ	ΡΥΘΜΟΣ ΜΕΤΑΒΟΛΗΣ
1994	21.173.100	100
1995	42.618.400	201,2
1996	60.022.200	283,4
1997	67.017.600	316,5

ΔΙΑΓΡΑΜΜΑ 8
ΠΗΓΗ :ΕΝΩΣΗ ΑΓΡΟΤΙΚΩΝ ΣΥΝΕΤΑΙΡΙΣΜΩΝ ΔΗΜΝΟΥ

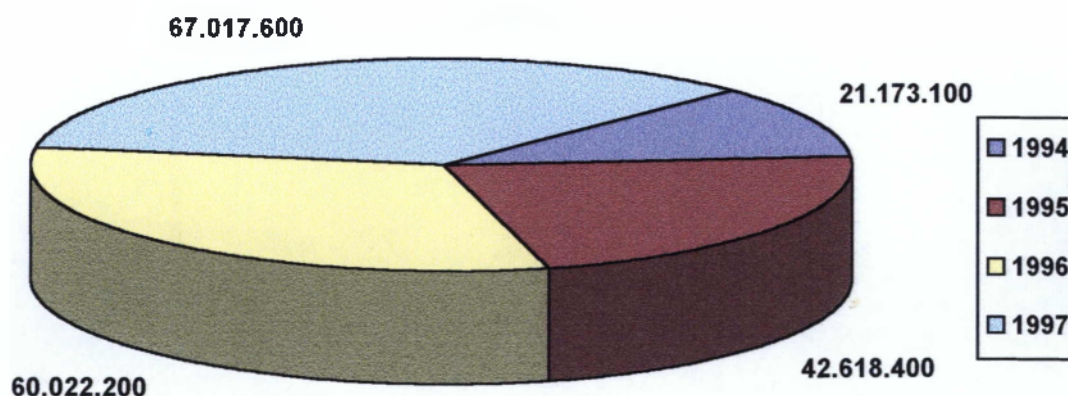

Στο διάγραμμα οκτώ (8) παρατηρούμε ότι η αξία πώλησης της παραγόμενης ποσότητας τριπλασιάστηκε το έτος 1997. Αυτό οφείλεται στην αύξηση της τιμής πώλησης καθώς και στην αύξηση της παραγωγής λόγω καλλυτέρευσης των καιρικών συνθηκών σε σχέση με το έτος 1994.

2.2 Λημνιό

Πρόκειται για ποικιλία οινοποιίας.

Συνωνυμίες : Καλαμπάκι, Λημνία, Λημνιώτικο.

Πρόελευση, διάδοση : Προκειται για ποικιλία που καλλιεργείται από την ελληνική αρχαιότητα .

Συναντάται σε όλη σχεδόν τη Β. και Β.Α. Ελλάδα. Κυρίως όμως καλλιεργείται στη Χαλκιδική, στο Άγιο Όρος, στα νησιά Λήμνο, Σκόπελο, Αλλόνησο, Θάσο και σποραδικά στην περιοχή Θεσσαλονίκης. Συνολικά από την ποικιλία αυτή καλλιεργούνται περίπου 25.000 στρέμματα.

ιδιότητες

Ποικιλία μέτριας ζυμρότητας, και παραγωγικότητας. Κάθε καρποφόρος βλαστός φέρει 1 έως 3 σταφυλές (συνήθως 2) στους 4ο και 6ο κόμπους .

Η γονιμότητα των ταχυφυών είναι μεγάλη.

Διαμορφώνεται σε κυπελλοειδή ή γραμμοειδή σχήματα και δέχεται κλάδεμα κοντό σε 2-3 μάτια .

Η συγγένεια της με τα αμερικάνικα υποκείμενα είναι ικανοποιητική. Στα Rupestris du Lot και 420 A το εμβόλιο παραμένει ασθενικό ενώ στα 41B , 99R και 110R γίνεται αρκετά ζυηρό.

Ευδοκιμεί σε εδάφη ξηρά, φτωχά, πετρώδη.

Η αντοχή της στις ασθένειες είναι ικανοποιητική. Όταν επικρατούν δυσμενείς κλιματικές συνθήκες, κατά την περίοδο της ανθοφορίας, παρατηρείται ατροφία του υπέρου ακόμα και πλήρωση, σε μεγάλο ποσοστό.

Αμπελογραφικοί και βιολογικοί χαρακτήρες , φαινολογικά χαρακτηριστικά

Η κορυφή του νεαρού βλαστού είναι μεγάλη, πρασινόφαιη ως ρόδινη.

- Τα νέα φύλλα της κορυφής είναι ημιπτυσσόμενα, χνουδωτά, κατά θέσεις κόκκινα με περιφέρεια πράσινη.
- Ο ποώδης βλαστός της είναι κάθετος ως όρθιος, ζυγρός, κόκκινος. Η κορυφή είναι λευκοπράσινη, βαμβακώδης. Φέρει χνούδι από λεπτά επιμήκη τριχίδια που αποχωρίζονται εύκολα.
- Οι έλικες είναι διαλείπουσες, μακρές, δισχιδείς, κόκκινες ως βυσσινόχρωες.
- Το φύλλο είναι αναπτυγμένο, μεγάλο, πεντάλοβο με έλασμα μέτριου πάχους, επίπεδο, βαθυπράσινο με αραιά, μακρά ευλίγιστα τριχίδια στην πάνω επιφάνεια και φαιοπράσινο, χνουδωτό στην κάτω.(Εικ. 3)
- Ο χρωματισμός των φύλλων το φθινόπωρο είναι ερυθροκίτρινος, φαιός.
- Η κληματίδα είναι μακρυά, ισχυρή, εύθραυστη, ανοικτού καστανού χρωματισμού με φακίδες και άφθονη ανθηρότητα, με μεσογονάτια μέσου μήκους 9-11 εκ. και κόμπους μέτριους, ελαφρά ιόχροι.
- Ο κορμός είναι μέσης ισχύος.
- Η ταξιανθία είναι μικρή, διαφόρου σχήματος, κυλινδρικού ως κωνικού με αρκετά αναπτυγμένες τις πρώτες διακλαδώσεις.
- Το άνθος της είναι ερμαφρόδιτο, αυτογόνιμο. Η γύρη είναι μέσης βλαστικότητας
- Η σταφυλή είναι μέτριου μεγέθους, πυκνή, ως συμπαγής, μεταβλητού σχήματος (κυλινδρικού, κωνικού ή πτερυγωτού) - Ο βόστρυχος πρασινόφαιος, χοντρός ενώ ο μίσχος είναι μικρού μήκους, χονδρός, ξυλοποιημένος. (Εικ.4)
- Η ράγα είναι μέτριου μεγέθους, δισκοειδής – Ο φλοιός της μέτριου πάχους, ερυθροϊώδης ως μελανός με άφθονη ανθηρότητα - Η σάρκα της νερούλη- Ο χυμός της άχρωμος και τέλος ο ποδίσκος είναι κοντός.
- Τα γίγαρτα είναι συνήθως 2-3 κατά ράγα (κάποτε μέχρι 6), απιοειδή και ράμφος μέτριο, λεπτό.

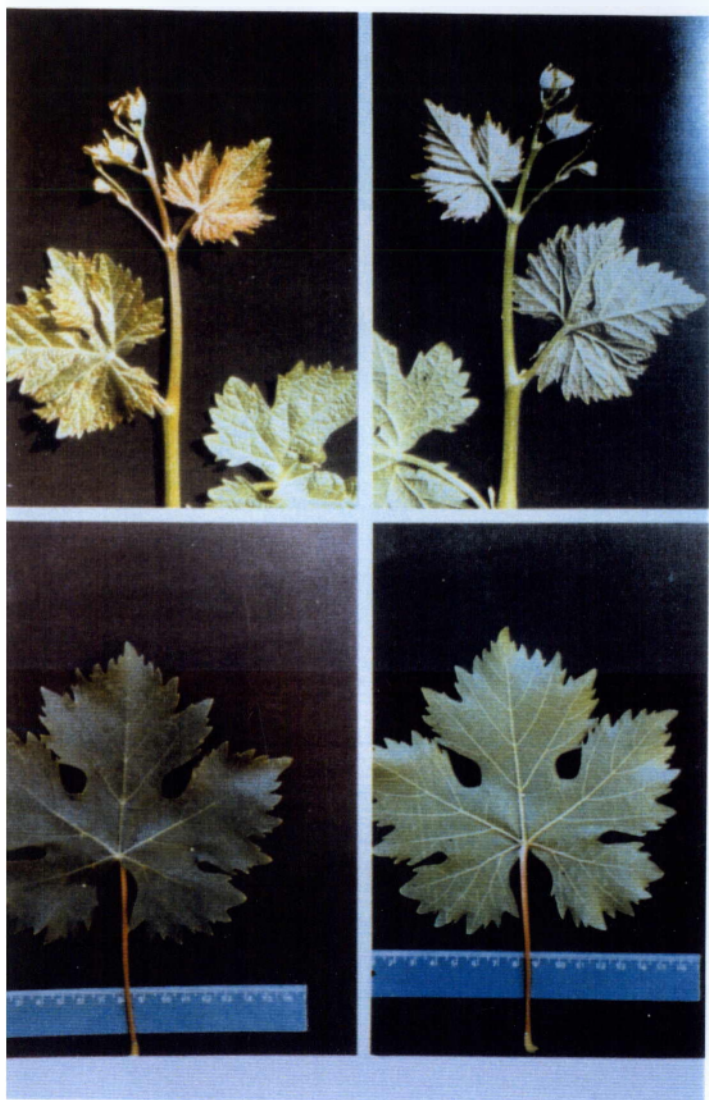

Εικόνα 3
Φύλλο Λημνιού



Εικόνα 4
Σταφυλή Λημνιού

**Φαινολογικά στοιχεία της ποικιλίας Λημιό στην περιοχή της
Λήμνου κατά το έτος 1997**

- Έκπτυξη οφθαλμών 14 Απριλίου
- Άνθηση 4 Ιουνίου
- Περκασμός 30 Ιουλίου
- Ωρίμανση 20 Σεπτεμβρίου
- Φυλλόπτωση 30 Οκτωβρίου

Μηχανική σύσταση σταφυλής

- Μέσο βάρος σταφυλής 150,0 γραμμάρια
- Μέσο βάρος ράγας 2,0 γραμμάρια
- Μέσες διαστάσεις ράγας 20,0×16,0 χιλιοστά

Σύνθεση σταφυλής

- Ράγες % 95,0
- Βοστρυχοί % 5,0

Σύνθεση ράγας

- Φλοιοί % 6,1
- Γίγαρτα % 4,1
- Χυμός και σάρκα % 89,8
- Βάρος 100 ραγών 200,0 γραμμάρια
- Βάρος 100 γιγάρτων 3,0 γραμμάρια

Παρατηρήσεις

Με βάση τον κανονισμό της Ε.Ο.Κ 3800 (16.12.1981) η καλλιέργεια του Λημιού συνιστάται στους νομούς Έβρου, Ροδόπης, Ξάνθης, Δράμας, Καβάλας, Σερρών, Χαλκιδικής και Λέσβου. Επιτρέπεται δε η καλλιέργεια της στους νομούς Θεσσαλονίκης, Λαρίσης, Μαγνησίας, Ευβοίας και Κέρκυρας.

2.2.1 Καλλιεργούμενη έκταση με Λημιό (στρέμματα)

ΠΙΝΑΚΑΣ 15

ΕΤΟΣ	ΚΑΛΛΙΕΡΓ. ΕΚΤΑΣΗ	ΡΥΘΜΟΣ ΜΕΤΑΒΟΛΗΣ
1994	300	100
1995	300	100
1996	300	100
1997	300	100

ΔΙΑΓΡΑΜΜΑ 9
ΠΗΓΗ : ΕΝΩΣΗ ΑΓΡΟΤΙΚΩΝ ΣΥΝΕΤΑΙΡΙΣΜΩΝ ΛΗΜΝΟΥ

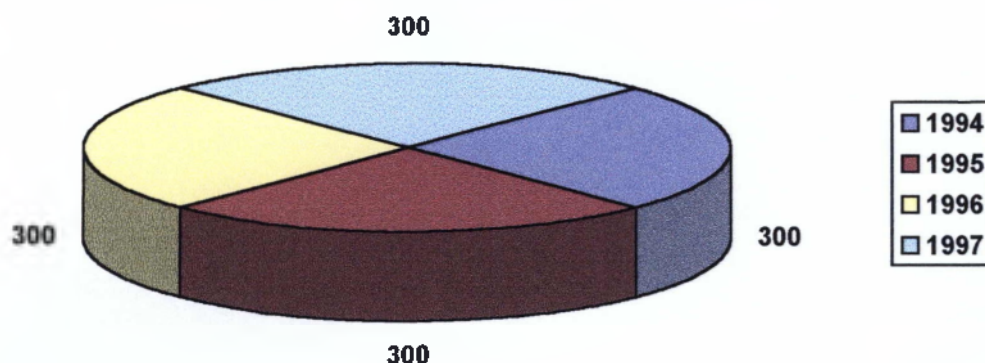

Στο διάγραμμα εννιά (9) παρατηρούμε ότι η καλλιεργούμενη έκταση με Λημιό παραμένει σταθερή. Αυτό οφείλεται στο γεγονός ότι οι παραγωγοί που καλλιεργούν το Λημιό δεν εγκατέληψαν τους αμπελώνες τους, παρά την πριμοδότηση της Ε.Ο.Κ (καν.1422/88), αλλά τους διατήρησαν επωφελόμενοι την υψηλή τιμή πώλησης του προϊόντος. Προτίμησαν όμως και να μην αυξήσουν τα στρέμματα της αφού δεν λαμβάνουν καμμία επιδότηση για την καλλιέργεια της.

2.2.2 Αριθμός παραγωγών με Λημιό

Ο αριθμός των παραγωγών με Λημιό δεν είναι απόλυτα ακριβής. Σύμφωνα με τις πληροφορίες της Ενώσεως Αγροτικών Συνεταιρισμών Λήμνου ο αριθμός αυτός δεν έχει υποστεί μεγάλη αλλαγή τα τελευταία χρόνια και κυμαίνεται σε χαμηλά ποσοστά (50άτομα).

2.2.3 Μέση στρεμματική απόδοση (Κgr/στρ.)

ΠΙΝΑΚΑΣ 16

ΕΤΟΣ	ΜΕΣΗ ΣΤΡΕΜ. ΑΠΟΔΟΣΗ	ΡΥΘΜΟΣ ΜΕΤΑΒΟΛΗ
1994	136,6	100
1995	320	234,2
1996	490	358,7
1997	533,3	390,4

ΔΙΑΓΡΑΜΜΑ 10
ΠΗΓΗ :ΕΝΩΣΗ ΑΓΡΟΤΙΚΩΝ ΣΥΝΝΕΤΑΙΡΙΣΜΩΝ ΛΗΜΝΟΥ

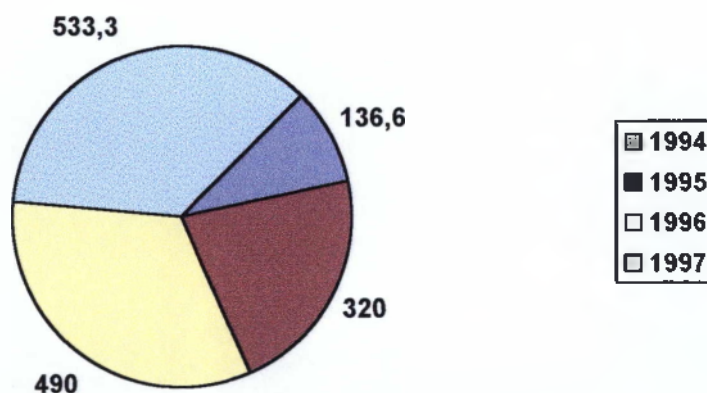

Το διάγραμμα δέκα (10) παριστάνει την μέση στρεμματική απόδοση της ποικιλίας Λημνιό. Απο το διάγραμμα παρατηρούμε ότι οι αποδόσεις της είναι αρκετά χαμηλές γεγονός που οφείλεται στην ηλικία των αμπελώνων (50 ετών και άνω). Η μικρότερη απόδοση όμως παρουσιάζεται το έτος 1994 και οφείλεται κυρίως στις δυσμενείς κλιματολογικές συνθήκες (ξηρασία). Η ποικιλία Λημνιό είναι μια ποικιλία μέσης παραγωγικότητας 1000 κιλά/ στρ , συνεπώς ήταν αναμενόμενη η χαμηλή της απόδοση κάτω απο τις παραπάνω συνθήκες.

2.2.4 Παραγωγή σε τόνους

ΠΙΝΑΚΑΣ 17

ΕΤΟΣ	ΠΑΡΑΓΩΓΗ ΣΕ ΤΟΝΟΥΣ	ΡΥΘΜΟΣ ΜΕΤΑΒΟΛΗΣ
1994	41	100
1995	96	234
1996	147	358,5
1997	160	390,2

ΔΙΑΓΡΑΜΜΑ 11
ΠΗΓΗ : ΕΝΩΣΗ ΑΓΡΟΤΙΚΩΝ ΣΥΝΕΤΑΙΡΙΣΜΩΝ ΛΗΜΝΟΥ

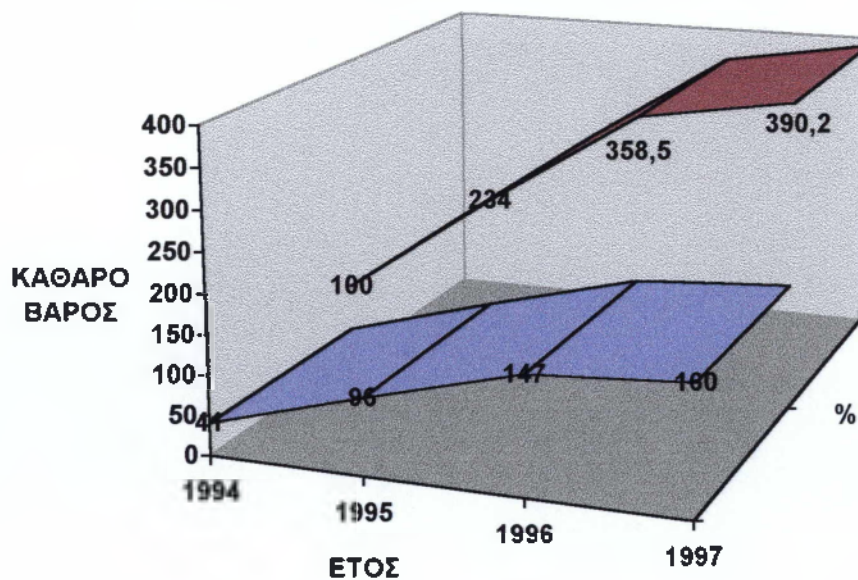

Το εντέκατο (11) διάγραμμα παριστάνει την παραγωγή της ποικιλίας Λημνιό κατά τα έτη 1994-1997. Παρατηρούμε ότι η παραγωγή αυξάνει και σχεδόν τετραπλάστηκε το 1997. Αυτό οφείλεται στις ευνοϊκές κλιματολογικές συνθήκες τα τελευταία χρόνια.

2.2.5 Μέση τιμή πώλησης/kg

ΠΙΝΑΚΑΣ 18

ΕΤΟΣ	ΜΕΣΗ ΤΙΜΗ ΠΩΛΗΣΗΣ	ΡΥΘΜΟΣ ΜΕΤΑΒΟΛΗΣ
1994	130	100
1995	160	123
1996	170	130,7
1997	170	130,7

ΔΙΑΓΡΑΜΜΑ 12
ΠΗΓΗ : ΕΝΩΣΗ ΑΓΡΟΤΙΚΩΝ ΣΥΝΕΤΑΙΡΙΣΜΩΝ ΛΗΜΝΟΥ

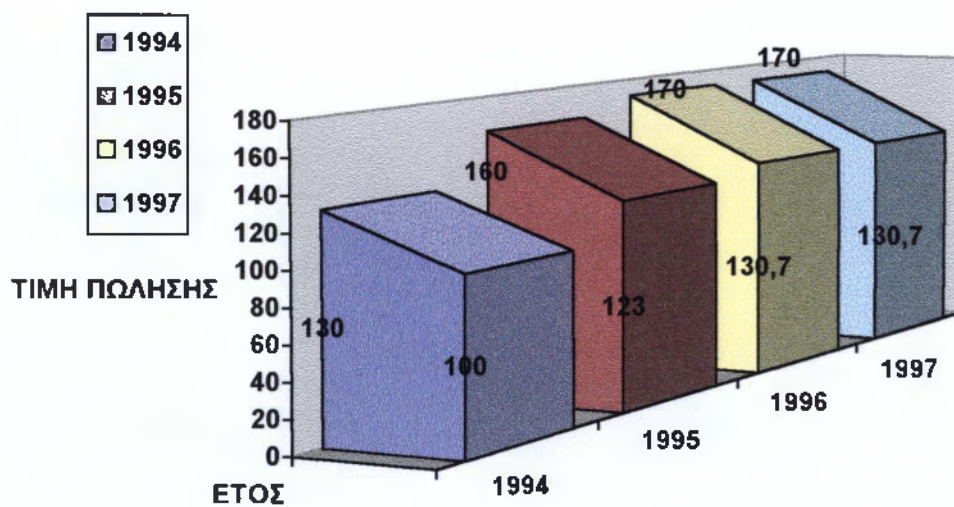

Στο διάγραμμα δώδεκα (12) παρατηρούμε την ανοδική πορεία της αξίας ανά κιλό σταφυλιού της ποικιλίας Λημνιό.

2.2.6 Αξία πώλησης της παραγόμενης ποσότητας σε δρχ.

ΠΙΝΑΚΑΣ 19

ΕΤΟΣ	ΑΞΙΑ ΠΩΛΗΣΗΣ	ΡΥΘΜΟΣ ΜΕΤΑΒΟΛΗΣ
1994	5.330.000	100
1995	15.360.000	288,1
1996	24.990.000	468,8
1997	27.200.000	510,3

ΔΙΑΓΡΑΜΜΑ 13
ΠΗΓΗ : ΕΝΩΣΗ ΑΓΡΟΤΙΚΩΝ ΣΥΝΕΤΑΙΡΙΣΜΩΝ ΛΗΜΝΟΥ

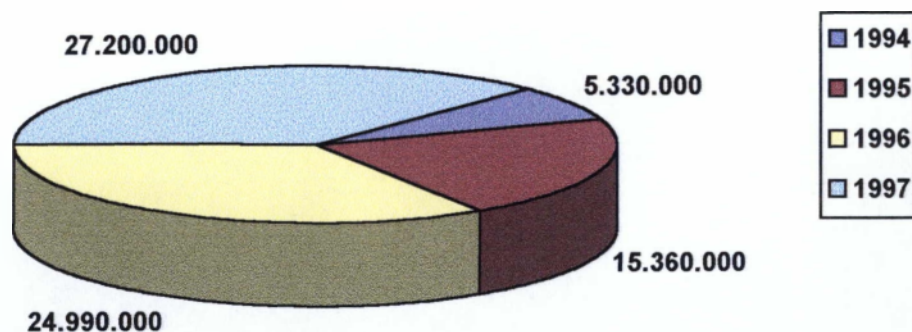

Στο διάγραμμα δεκατρία (13) παρατηρούμε ότι το ποσοστό μεταβολής της αξίας της παραγόμενης ποσότητας σταφυλιών "ΛΗΜΝΙΟ" πενταπλασιάστηκε την τελευταία χρονιά. Αυτό οφείλεται στην αύξηση της παραγωγής λόγω ευνοϊκών κλιματολογικών συνθηκών.

3. ΔΟΜΗ ΤΗΣ ΕΚΜΕΤΑΛΛΕΥΣΗΣ

Στο τμήμα αυτό της εργασίας θα μελετηθούν οι ποικιλίες Μοσχάτο Αλεξανδρείας και Λημνιό η καλλιέργεια των οποίων προϋπάρχει στο νησί. Στην εκμετάλλευση θα φυτευθεί εμβολιασμένο αμπέλι αν και τα προβλήματα που έχουν δημιουργηθεί από την εμφάνιση της φυλλοξήρας είναι λιγοστά. Η διάρκεια της καλλιέργειας θα είναι τριάντα δύο χρόνια και ως παραγωγικό έτος θεωρείται το έβδομο έτος της καλλιέργειας.

Τα φυτά τα οποία θα καλλιεργηθούν είναι έρριζα εμβολιασμένα μοσχεύματα (Αμερικάνικο υποκείμενο R 110, εμβόλιο Μοσχάτο Αλεξανδρείας - Λημνιό), γιατί εξασφαλίζουν ομοιόμορφη και ταχύτερη ανάπτυξη της φυτεία. Η αγορά τους θα γίνει από την Συνεταιριστική Ένωση.

Τα έρριζα αντιφυλλοξηρικά κλήματα θα ελεγχθούν για την καταλληλότητα τους με βάση τις παρακάτω υποδείξεις :

- Ένα καλό κλήμα πρέπει να έχει μήκος στελέχους τουλάχιστον 35 εκ. και να μην είναι πολύ λεπτό.
- Δύο, τουλάχιστον, από τις ρίζες του να είναι καλά αναπτυγμένες.
- Να έχει μία τουλάχιστον κληματίδα καλά ανεπτυγμένη και ώριμη.
- Ψημένο κάλο στο μέρος του μπολιάσματος.
- Να μη είναι αφυδατωμένο. Αυτό εξακριβώνεται με την κοπή των κληματίδων από τα κλήματα σε σημείο πάνω από το δεύτερο μάτι. Εάν η τομή τους είναι πράσινη τα κλήματα είναι καλά, ενώ εάν είναι λευκή τότε σημαίνει ότι τα κλήματα παρέμειναν για πολύ έξω στον ελεύθερο αέρα και αφυδατώθηκαν.
- Να μην είναι παγωμένο. Αυτό εξακριβώνεται εάν με ένα κοφτερό μαχαίρι (εμβολιαστήριο) αφαιρεθεί μία λουρίδα φλοιού από τις κληματίδες μέχρι του ξύλου, οπότε παρατηρήται ότι στα υγιή κλήματα το ξύλο είναι χρώματος ζωηρού ανοικτοπράσινου, ενώ στις προσβλημένες από παγετό το ξύλο στην αρχή παίρνει χρωματισμό κίτρινο - πρασινόφαιο, μετά ανοικτό κεραμόχρωμο και τέλος μελανόφαιο χρωματισμό. Επίσης τα προσβεβλημένα μάτια από παγετό ξεκολλούν εύκολα μετά από πίεση με το νύχι. Τα κάθε φύσης κλήματα για φύτευση, μόλις γίνει η παραλαβή τους στρωματώνονται και συντηρούνται στο κατάλληλο μέρος (αμμουδερό, δροσερό κ.λ.π), μέχρι την εποχή της φύτευσης τους.

Ως αμερικάνικο υποκείμενο θα χρησιμοποιηθεί το R110 διότι θεωρήτε το πιο κατάλληλο βάσει των παρακάτω χαρακτηριστικών του :

- έχει μεγάλη φυλλοξηρική αντοχή και είναι ανθεκτικό στον μολυσματικό εκφυλισμό.
- προσαρμόζεται σε εδάφη φτωχά, συνεκτικά, ξηρά, σκληρά, σχιζόμενα μαργώδη ,ασβεστούχα (μέχρι 40% ολικό ασβέστιο ή 17% ενεργό). Πάει όμως καλά και στα γόνιμα και μη ασβεστούχα εδάφη. Είναι δηλαδή υποκείμενο ευρύτατης προσαρμογής.
- Έχει πολύ καλή συγγένεια με τις ντόπιες ποικιλίες, δεν σχηματίζει εξόγκωμα στο σημείο του εμβολιασμού και δεν παρουσιάζει διαφορά πάχους (διαμέτρου) μεταξύ υποκειμένου και εμβολίου, τα οποία αναπτύσσονται ομοιόμορφα.
- Έχει πολύ καλή επιτυχία στον επιτόπιο και στον επιτραπέζιο εμβολιασμό.
- Δεν ανέχεται ψηλή μόνιμη υγρασία στο υπέδαφος, ενώ το ξηροθερμικό κλίμα ευνοεί την ριζοβόλησή της.
- Οι ρίζες είναι λίγες, μεγάλες, σκληρές, πασσαλώδεις, δυνατές και έτσι μπορούν να εισχωρούν στο έδαφος προς αναζήτηση των τροφών και της υγρασίας που χρειάζονται.
- Είναι υποκείμενο ζηηρό, εύρωστο, την ευρωστία του δεν την μεταδίδει στο εμβόλιο, και δεν του προκαλεί ανθόρροια.

Η καταλληλότητα του άλλωστε για τις ποικιλίες αυτές αποδεικνύεται απο την συνεχή χρήση του στους αμπελώνες του νησιού, που φυτεύθηκαν ή αναμπελώθηκαν απο το 1975 και μετά λόγω της εισβολής της φυλλοξήρας.

4. ΕΓΚΑΤΑΣΤΑΣΗ ΑΜΠΕΛΙΟΥ

4.1 Προετοιμασία Εδάφους

Η βασική προετοιμασία περιλαμβάνει :

1. Υπεδάφεια άροση σε βάθος τουλάχιστο 60 - 70 εκ. Γίνεται το καλοκαίρι πριν το φύτεμα.
 - Είναι απαραίτητη, για τη συγκράτηση του νερού της βροχής, ώστε να γίνει δυνατή η αξιοποίηση μεγάλου μέρους του ριζικού συστήματος του μοσχεύματος και η άνετη ανάπτυξη και διάχυση των ριζών.
 - Καταστρέφονται τα πολυετή ζιζάνια (αγριάδα κ.λ.π).
2. Εφαρμόζεται οργανική (1000 Kgr κοπριά το στρέμμα) και ανόργανη λίπανση (11-15-15 , 1500 Kgr/30στρ.). Τα λιπάσματα τοποθετούνται στο έδαφος πριν γίνει η βαθειά άροση το καλοκαίρι.
3. Φρεζάρισμα σε βάθος 10-20 cm τον μήνα Ιανουάριο.

4.2 Εγκατάσταση Φυτών

4.2.1 Χάραξη - Καλάμωμα

Μία απο τις βασικότερες προϋποθέσεις της μηχανοκαλλιέργειας είναι η σωστή χάραξη των γραμμών φύτευσης. Στην συγκεκριμένη καλλιέργεια:

- Η κατεύθυνση των γραμμών είναι Α-Δ διότι επιτυγχάνεται καλύτερη θέρμανση του εδάφους.
- Οι αποστάσεις φύτευσης είναι 2μ. μεταξύ των γραμμών, με απόσταση 1,5 μ. πάνω στην γραμμή. Έτσι ο αριθμός των φυτών ανά στρέμμα είναι 333 φυτά.
- Τοποθετούνται πασσαλίσκοι για την ευθύγραμμη φύτευση των φυτών.

4.2.2 Διάνοιξη Λάκκων

Η φύτευση γίνεται με λάκκους οι οποίοι ανοίγονται με ειδικό μηχάνημα (τριβέλι).

Το βάθος τους είναι 40-45 cm και διαμέτρου 30-35 cm.

4.2.3 Διαλογή φυτών για την φύτευση

Για την τελική επιλογή των φυτών που φυτεύονται ακολουθούνται τα εξής :

1. Διαλογή των κατάλληλων κλημάτων
2. Καθαρισμός των κλημάτων
 - Κοπή των κύριων και ενδιάμεσων ριζών στα οκτώ εκατοστά .
 - Μονοβέργισμα και κοπή στα δύο μάτια πάνω απο το έδαφος.
3. Τοποθέτηση τους σε δοχεία με νερό για να κάνουν χυμούς και να ριζοβολήσουν καλύτερα.

4.2.4 Φύτευση

Η φύτευση γίνεται τον μήνα Μάρτιο. Η διαδικασία έχει ως εξής :

- Προσθέεται χώμα στο λάκκο, ώστε μέρος του στελέχους ύψους 6-8 εκ. να περισσεύει πάνω απο την επιφάνεια του εδάφους .
- Τοποθετείται το μόσχευμα, σκεπάζεται ως τη μέση του με λεπτό επιφανειακό χώμα, και πιέζεται ώστε να " καθήσει " καλά γύρω στο ριζικό σύστημα.
- Χορηγείται αρκετό νερό, ώστε να κορεσθεί η περιοχή γύρω απο το λάκκο, και αφήνεται να απορροφηθεί τελείως.
- Το φυτό σκεπάζεται με χώμα για τους εξής λόγους :
 1. για να μην αφυδατωθεί
 2. για να μην σπάσουν οι οφθαλμοί
- Ρίχνετε ένα κοκκώδες εντομοκτόνο- νηματωδοκτόνο (Κουρατέρ) για την προστασία των φυτών.

4.3 Φρεζάρισμα

Τον Απρίλιο φρεζάρεται το έδαφος για την καταστροφή των χόρτων που φύτεψαν.

4.4 Τοποθέτηση πασσάλων

Τον Μάιο γίνεται η τοποθέτηση των πασσάλων ανά 5 μέτρα. Οι πάσσαλοι που χρησιμοποιούνται είναι τσιμεντένιοι. Το ύψος τους είναι 1,8 μ. Κατα μέσο όρο χρειάζονται 3.000 πάσσαλοι.

4.4 Στήριξη πασσάλων

Οι ακρινοί πάσσαλοι παίρνουν κυρίως απάνω τους όλο το βάρος και την ευθύνη ολόκληρου του συστήματος στήριξης των κορδονιών, βαστώντας όλα τα φύλλα, τις βέργες και τα σταφύλια. Για το λόγο αυτό γίνεται πρόσθετη στήριξη τους με άγκυρα. Η κάθε άγκυρα αποτελεί σοβαρό σημείο στήριξης της γραμμής και βρίσκεται μέσα στη γή. Ως άγκυρα χρησιμοποιούνται πάσσαλοι σιδερένιοι, που στην άκρη τους είναι γυρισμένοι σε γάτζο, για να δένεται απάνω τους το σύρμα της άγκυρας, που τους ενώνει με την κορυφή των ακρινών πασσάλων. Οι πάσσαλοι αυτοί μπαίνουν στο ίδιο βάθος και στην ίδια ευθεία για λόγους αισθητικούς, ασφάλειας της στήριξης και ευκολίας στην εκτέλεση των διάφορων εργασιών. Χρειάζεται περίπου 2.200 m σύρμα, Νο 16 και 1.180 γάντζοι.

4.5 Περιποίηση φυτών

Κατά τους μήνες Μάιο έως Ιούλιο επεμβαίνουμε σταδιακά στο αμπέλι μας προκειμένου:

- να ξεσκεπάσουμε τα φυτά,
- να κόψουμε τις ρίζες που αναπτύχθηκαν από το εμβόλιο,
- να εφαρμόσουμε το πρώτο ανοιξιάτικο κλάδεμα όπως αναφέρεται παρακάτω (κοπή μεσοκαρδίων).

4.6 Τοποθέτηση συρμάτων

Η τοποθέτηση τους γίνεται τον Ιούνιο.

Το σύρμα που χρησιμοποιείται είναι γαλβανιζέ. Το πάχος του κατώτερου σύρματος είναι Νο 16 γιατί βαστάει το μεγαλύτερο βάρος και χρειάζονται περίπου 15.000 m ενώ για τα υπόλοιπα σύρματα χρησιμοποιούνται μικρότερα νούμερα Νο 14 και χρειάζονται περίπου 60.000 m .

Το ύψος των τριών συρμάτων είναι 60 cm ,90 cm ,και 120 cm αντίστοιχα.

Για την στήριξη του διπλού σύρματος χρησιμοποιούνται "αυτιά". Χρειάζονται 6.000 "αυτιά", για την τοποθέτηση τους στους πασσάλους.

4.7 Πότισμα

Το μήνα Ιούλιο τα νεαρά φυτά ποτίζονται, γιατί έτσι ζωντανεύουν και σταθεροποιούνται για ν' αντέξουν στην ξηρασία, εξασφαλίζοντας έτσι την επιτυχία τους.

5. ΚΛΑΔΕΜΑΤΑ

Το κλάδεμα μορφώσεως που εφαρμόζεται και για τις δύο ποικιλίες είναι το αμφίπλευρο γραμμοειδές. Προτείνεται η χρήση αυτού του κλαδέματος αντί του κυπελλοειδούς που εφαρμοζόταν μέχρι τώρα γιατί παρέχει τα εξής πλεονεκτήματα:

- αυξάνει την παραγωγή,
- επιτρέπει την χρησιμοποίηση της μηχανής, περιορίζοντας έτσι στο 1/3 τα μεροκάματα για κάθε στρέμμα,
- δίνει στήριξη στη βλάστηση του αμπελιού και στην παραγωγή,
- εξασφαλίζει φωτεινότερο και υγιεινότερο περιβάλλον. Μοιράζει την βλάστηση κανονικά σ' όλο το μήκος της γραμμής, κάνοντας την πρόσφορη και δεκτική σ' όλες τις άλλες περιποιήσεις(ξεφύλλισμα, αραίωμα, ράντισμα),
- δίνει την δυνατότητα στο φυτό να αναπτύξει μεγαλύτερο όγκο βλάστησης και μεγαλύτερη αναλογία ενεργού φυλλώματος, επειδή στις γραμμές του αμπελιού όλα τα φύλλα είναι στο φώς και στον ήλιο, εξασφαλίζοντας έτσι την καλύτερη θρέψη των σταφυλιών,
- με την στήριξη των κληματίδων στα σύρματα και με την σύνδεση που κάνουν αυτές μεταξύ τους με τους έλικες δημιουργείται ένα τείχος βλάστησης, που προστατεύεται απ' τον άνεμο,
- επιτρέπει και αξιοποιεί καλύτερα την λίπανση,
- εξοικονομεί σημαντικό ποσό εδαφικής υγρασίας, με την γρήγορη και έγκαιρη εκτέλεση των σκαλισμάτων, σβαρνισμάτων και των άλλων καλλιεργητικών εργασιών .

Το σχήμα μορφώσεως που επιλέχτηκε κατόπιν εγκρίσεως και απο το Ινστιτούτο Αμπέλου είναι το αμφίπλευρο ROYAT και τα στοιχεία του σκελετού του είναι τα εξής:

- Ύψος κατακόρυφου τμήματος κορμού 50 cm
- Μήκος οριζόντιου κορμού 1,5-2 cm
- Κεφαλές 6
- Παραγωγικές μονάδες ανά κεφαλή 1/2

Η τεχνική μόρφωσης του γραμμικού σχήματος των πρέμνων είναι η εξής :

1η περίοδος βλάστησης

Το νεαρό πρέμνο περνάει την 1η περίοδο βλάστησης στο φυτώριο χωρίς να του γίνει καμία επέμβαση.

1ο χειμωνιάτικο κλάδεμα

Κρατείται η μία κληματίδα που κλαδεύεται στα 2 μάτια και μετά φυτεύεται.

2η περίοδος βλάστησης

Απο τα βλαστάρια που προκύπτουν από τα μάτια που κρατήθηκαν κρατείται το πιο εύρωστο. Όταν το βλαστάρι υπερβεί κατά 20 cm το ύψος του πρώτου σύρματος κορυφολογείται 15 cm κάτω από το ύψος αυτό. Μετά το κορυφολόγημα εκπύσσονται μεσοκάρδιοι. Διατηρούνται 2 μεσοκάρδιοι προς το άνω άκρο που έχουν αντίθετη θέση και οι άλλοι εξαιρούνται. Οι μεσοκάρδιοι που κρατήθηκαν δένονται χαλαρά στον πάσσαλο υποστήριξης σε κατακόρυφη θέση. Όταν υπερβούν το ανώτερο σύρμα κατά 20 cm κάμπτονται σε γωνία 45°, και δένονται στο 1ο σύρμα. Όταν το μήκος τους ξεπεράσει το μισό της απόστασης δύο διαδοχικών κλημάτων κορυφολογούνται.

2ο χειμωνιάτικο κλάδεμα

Κλαδεύεται η κληματίδα - κορμός σε μήκος όσο το μισό της απόστασης μεταξύ δύο διαδοχικών κλημάτων.

Η διάμετρος της κληματίδας-κορμού πρέπει να είναι στο άκρο της 1,25 cm, αν δεν έχει αυτή την διάμετρο κόβεται στα 30 cm από το σημείο κάμψης και αν και εδώ δεν έχει την απαιτούμενη διάμετρο κλαδεύεται στα 2 μάτια και χάνω 1 χρόνο.

Αν η κληματίδα - κορμός έχει την απαιτούμενη διάμετρο και μήκος τότε συστρέφεται κατά τέτοιο τρόπο, ώστε τα μάτια που φέρει να βρίσκονται σε κατακόρυφο επίπεδο που διέρχεται από τον άξονα του κατακόρυφου τμήματος του κορμού. Στην συνέχεια δένεται σταθερά.

3η περίοδος βλάστησης

Αφαιρούνται όλοι οι βλαστοί που βγαίνουν στο κατακόρυφο τμήμα του κορμού καθώς και οι βλαστοί που αναπτύσσονται στην κάτω πλευρά του οριζόντιου κλάδου του κορμού. Όσα βλαστάρια του οριζόντιου κλάδου του κορμού υπερβούν το ανώτερο σύρμα, κορυφολογούνται.

3ο χειμερινό κλάδεμα

Σκοπός είναι ο σχηματισμός βραχιόνων.

Οι κληματίδες που προήλθαν από τα βλαστάρια του οριζοντίου κλάδου του κορμού κλαδεύονται στα δύο μάτια. Η απόσταση των βραχιόνων μεταξύ τους πρέπει να είναι 25 - 35 cm. Ο πρώτος βραχίονας πρέπει να απέχει 30 cm από το σημείο κάμψης.

4η περίοδος βλάστησης

Εξαιρούνται όλα τα βλαστάρια του κατακόρυφου βλαστού και τις κάτω πλευράς του οριζόντιου κορμού. Στόχος η συμπλήρωση των βραχιόνων.

Κορυφολογούνται τα βλαστάρια του οριζοντίου κλάδου του κορμού που έχουν υπερβεί το ανώτερο σύρμα.

4ο χειμερινό κλάδεμα

Εφαρμόζεται κλάδεμα καρποφορίας.

Δηλαδή σε κάθε κεφαλή διατηρούνται δύο μάτια. Τον επόμενο χειμώνα εξαιρείται η ανώτερη κληματίδα και κλαδεύεται η κατώτερη στα δύο μάτια.

6. ΚΑΛΛΙΕΡΓΗΤΙΚΕΣ ΦΡΟΝΤΙΔΕΣ ΑΠΟ ΤΟ ΔΕΥΤΕΡΟ ΕΤΟΣ ΚΑΙ ΜΕΤΑ

6.1 Φρεζαρίσματα

Φρεζαρίσματα γίνονται τρεις (3) φορές το χρόνο κατά τους μήνες, Φεβρουάριο, Απρίλιο και Μάιο προκειμένου την καταστροφή των ζιζανίων.

Τα φρεζαρίσματα εφαρμόζονται συνεχώς μέχρι και το τέταρτο έτος όπου απαγορεύεται η ζιζανιοκτονία. Από το πέμπτο έτος και μετά εφαρμόζεται εναλλακτικά με τα φρεζαρίσματα, και χημική ζιζανιοκτονία αφού ενδείκνυται περισσότερο η μηχανική καταπολέμηση.

6.2 Ξελάκωμα

Ξελάκωμα γίνεται μία φορά το χρόνο, το Φεβρουάριο .

6.3 Λίπανση

- Τα πρώτα τρία χρόνια μετά την εγκατάσταση, γίνεται λίπανση με 50 gr. φωσφορικής αμμωνίας (20-10-0) γύρω απο το κάθε πρέμνο.
- Τα επόμενα χρόνια εφαρμόζεται Complezal (12-12-17) σε ποσότητα 100 gr σε κάθε πρέμνο.

Η εφαρμογή της λίπανσης γίνεται ταυτόχρονα με το ξελάκωμα.

6.4 Ζιζανιοκτονία

Εφαρμόζεται απο το τέταρτο έτος και μετά το μήνα Δεκέμβριο. Η ζιζανιοκτονία γίνεται με προφυτρωτικά ζιζανιοκτόνα τα οποία ρίχνονται στο έδαφος πριν την βλάστηση των ζιζανίων και παρεμποδίζουν την βλάστηση τους. Τέτοια ζιζανιοκτόνα είναι οι τριαζίνες.

Ζιζανιοκτονία μπορεί να γίνει απο το τέταρτο έτος και μετά, και την άνοιξη με ένα μεταφυτρωτικό, διασυστηματικό ζιζανιοκτόνο Roundup, για την καταπολέμηση ετησίων και πολυετών, αγρωστωδών και πλατύφυλλων ζιζανίων. Κατά την εφαρμογή της ζιζανιοκτονίας αυτής χρειάζεται ιδιαίτερη προσοχή διότι οποιαδήποτε επαφή του ψεκαστικού υγρού με το φύλλωμα των πρέμνων μπορεί να είναι επιζήμια.

6.5 Χλωρά Κλαδέματα - Κορυφολόγημα

Εφαρμόζεται κορυφολόγημα μόνο στο Μοσχάτο Αλεξανδρείας, στα 120 cm κατά την έναρξη της ανθοφορίας.

6.6 Τρύγος

Η εποχή της συγκομιδής των σταφυλιών ξεκινάει από 15 Σεπτεμβρίου για το Μοσχάτο Αλεξανδρείας και από 20 Σεπτεμβρίου για το Λημνιά .

Για την συγκομιδή ο παραγωγός δεν χρησιμοποιεί μηχανή αλλά προσλαμβάνει έκτακτο προσωπικό.

Η συγκομιδή γίνεται τις πρωινές ώρες.

Τα συγκομιζόμενα σταφύλια τοποθετούνται σε τελάρα και οδηγούνται στο οινοποιείο.

7. ΕΧΘΡΟΙ ΚΑΙ ΑΣΘΕΝΕΙΕΣ ΤΗΣ ΑΜΠΕΛΟΥ

Οι κυριότερες ασθένειες της αμπέλου είναι ο Περονόσπορος, το Ωίδιο, και ο Βοτρύτης.

➤ Ο Περονόσπορος είναι από τις σπουδαιότερες ασθένειες του αμπελιού και οφείλεται στον μύκητα *Plasmopara viticola*.

Προσβάλλει τα φύλλα, τους βλαστούς και τα σταφύλια, προκαλώντας άμεση μείωση της παραγωγής.

Για την χημική καταπολέμηση του συνίσταται, οι εξής ψεκασμοί :

- Όταν οι βλαστοί έχουν μήκος 8-10 cm .
- Μετά 10 ημέρες.
- Λίγο πριν την άνθιση.
- Λίγο μετά την γονιμοποίηση.

Προτεινόμενα μυκητοκτόνα αναγράφονται στον πίνακα 22

ΠΙΝΑΚΑΣ 22

ΣΚΕΥΑΣΜΑ	ΚΑΤΗΓΟΡΙΑ ΣΚΕΥΑΣΜΑΤΟΣ ΤΡΟΠΟΣ ΔΡΑΣΗΣ	ΔΡΑΣΤΙΚΗ ΟΥΣΙΑ	ΑΝΑΓΡΑΦΟΜΕΝΗ ΠΟΣΟΤΗΤΑ
Antracol – Bayleton	Προστατευτικό και θεραπευτικό μυκητοκτόνο για Περονόσπορο, Ωίδιο, Αλτερναριώσεις, Σεπτοριώσεις, Φόμωση.	Προπινέμπ 65%	200 gr / 100 lt, H ₂ O
Ridomil	Διασυστηματικό μυκητοκτόνο με προστατευτική και θεραπευτική δράση.	Μεταλαξύλ 7,5+ μανκοζέμπ 56 %	250-300 gr / 100 lt, H ₂ O
Dithane M-45	Όργανικό μυκητοκτόνο επαφής με προστατευτική δράση και με δευτερεύουσα δράση στα ακάρεα.	Μανκοζέμπ 72%	300 gr / 100 lt, H ₂ O
Daconil 2787	Όργανικό μυκητοκτόνο με προστατευτική δράση.	Χλωροθαλονίλ 75 %	170-230 gr / 100 lt, H ₂ O
Caffaro (οξυχλωριούχος χαλκός)	Ανόργανο μυκητοκτόνο με προστατευτική δράση.	Μεταλλικός χαλκός 50 %	500 gr / 100 lt, H ₂ O

➤ Το Ωίδιο οφείλεται στον μύκητα *Uncinula necator*.

Προσβάλλει τα φύλλα (λευκό επίχρισμα σαν σκόνη), τους βλαστούς(μελανές κηλίδες), τα άνθη και τα σταφύλια. Προσβολή των άνθων οδηγεί σε μικρότερη καρπώδεση ενώ των αναπτυσσόμενων σταφυλιών σε σκάσιμο των ραγών.

Για την καταπολέμηση συνιστώνται οι ακόλουθοι ψεκασμοί :

1. όταν οι βλαστοί έχουν μήκος 5-10 cm
2. Κατά την άνθηση
3. Μετά 10 ημέρες
4. Κάθε 15-20 ημέρες μετά ,μέχρι το γυάλισμα

Κατάλληλα μυκητοκτόνα για την καταπολέμηση του είναι :

ΠΙΝΑΚΑΣ 23

ΣΚΕΥΑΣΜΑ	ΚΑΤΗΓΟΡΙΑ ΣΚΕΥΑΣΜΑΤΟΣ ΤΡΟΠΟΣ ΔΡΑΣΗΣ	ΔΡΑΣΤΙΚΗ ΟΥΣΙΑ	ΑΝΑΓΡΑΦΟΜΕΝΗ ΠΟΣΟΤΗΤΑ
Απταcol Bayleton	Προστατευτικό και θεραπευτικό μυκητοκτόνο για Περονόσπορο, Ωίδιο, Αλτερναριώσεις, Σεπτοριώσεις, Φόμωση.	Προπινέμπ 65%	200 gr / 100 lt, H ₂ O
Benlate	Διασυστηματικό μυκητοκτόνο με προστατευτική , θεραπευτική δράση.	Μπενομύλ 50 %	200 gr / 200 lt, H ₂ O
Bayfidan	Διασυστηματικό μυκητοκτόνο με προστατευτική , θεραπευτική και εξοντωτική δράση.	Τριαντιμενόλ 25 %	10-20 κ.εκ. /100 lt, H ₂ O
Topas	Διασυστηματικό για την καταπολέμηση του Ωιδίου.	Πενκοναζόλ 10 %	25 - 40 κ.εκ. / 100 lt, H ₂ O
Θειάφι Επίπασης	Μυκητοκτόνο για την καταπολέμηση των Ωιδίων.	Θειάφι	1 Kgr/στρ.

➤ Ο Βοτρώτης οφείλεται στο μύκητα *Botrytis cinerea*.

Η συχνότερη και σοβαρότερη ζημιά γίνεται στα ώριμα σταφύλια. Στην επιφάνεια ορισμένων ραγών εμφανίζεται αρχικά μια μελανή κηλίδα υγρής σήψης που επεκτείνεται, καλύπτει ολόκληρη τη ράγα και σταδιακά και πολλές γειτονικές. Ανάλογα συπτώματα παρουσιάζονται και στα άνθη εάν την άνοιξη ο καιρός είναι υγρός .

Για την καταπολέμηση συνιστώνται :

- καλή προστασία των σταφυλιών απο προσβολές ωιδίου και ευδεμίδας,
- κατάλληλο κλάδεμα και ξεφύλλισμα για καλό αερισμό των σταφυλιών,
- αποφυγή υπερβολικής αζωτούχου λίπανσης,
- 1-2 ψεκασμοί μετά το γυάλισμα με μυκητοκτόνα,

Για την καταπολέμηση του συνίσταται τα παρακάτω σκευάσματα :

ΠΙΝΑΚΑΣ 24

ΣΚΕΥΑΣΜΑ	ΚΑΤΗΓΟΡΙΑ ΣΚΕΥΑΣΜΑΤΟΣ ΤΡΟΠΟΣ ΔΡΑΣΗΣ	ΔΡΑΣΤΙΚΗ ΟΥΣΙΑ	ΑΝΑΓΡΑΦΟΜΕΝΗ ΠΟΣΟΤΗΤΑ
Ronilan	Μη διασυστηματικό μυκητοκτόνο με προστατευτική δράση.	Βινκλοζολίν 50 %	100 κ.εκ./100 lt, H ₂ O
Derosal	Διασυστηματικό μυκητοκτόνο με προστατευτική και θεραπευτική δράση.	Καρμπενταζίμ – Βετερίν 50 %	50-60 gr/ στρ.
Rovral	Μυκητοκτόνο επαφής εναντίον του Βοτρώτη	Ιπροντιόν 50 %	100 gr/100 lt, H ₂ O

- Ένας από τους σπουδαιότερους εχθρούς της αμπέλου είναι η Ευδεμίδα (*Lobesia botrana*).

Πρόκειται για μια μικρή πεταλούδα που το σκουλήκι της κάνει ζημιά στα άνθη και στις ράγες των σταφυλιών.

Για την αντιμετώπιση της εφαρμόζονται οι ακόλουθοι ψεκασμοί :

- λίγο πριν την άνθηση,
- στην καρπόδεση,
- όταν οι ράγες έχουν μέγεθος πιζελιού,
- στο γυάλισμα των ραγών.

Οι επεμβάσεις αυτές γίνονται σε συνδυασμό με τις επεμβάσεις κατά του περονόσπορου και του υιδίου.

Κατάλληλα εντομοκτόνα αναγράφονται στον πίνακα 25 :

ΠΙΝΑΚΑΣ 25

ΣΚΕΥΑΣΜΑ	ΚΑΤΗΓΟΡΙΑ ΣΚΕΥΑΣΜΑΤΟΣ ΤΡΟΠΟΣ ΔΡΑΣΗΣ	ΔΡΑΣΤΙΚΗ ΟΥΣΙΑ	ΑΝΑΓΡΑΦΟΜΕΝΗ ΠΟΣΟΤΗΤΑ
Decis	Πυρεθρινοειδές εντομοκτόνο επαφής και στομάχου με γρήγορη δράση. Δρά σε μυζητικά και μασητικά έντομα.	Δελταμεθρίνη 2,5 %	50 κ.εκ. / 100 lt, H ₂ O
Ultracide	Οργανοφωσφορικό εντομοκτόνο με μέτρια ακαρεοκτόνο δράση, στα εσπεριδοειδή, οπωροφόρα, Ελιά, αμπέλι, βαμβάκι, τεύτλα, καπνό, πατάτα , και λαχανικά.	Μεθινταθειόν 40 %	75 -100 κ.εκ. / 100 lt, H ₂ O

Συγκεκριμένα στην εκμετάλλευση αυτή και σύμφωνα με τα δεδομένα της περιοχής εφαρμόζονται τα εξής :

- Το έτος της εγκατάστασης δύο ψεκασμοί, ένας τον Μάιο και ένας τον Ιούνιο, για την καταπολέμηση του Περονοσπόρου και του Ωιδίου.
- Τα επόμενα τρία χρόνια γίνονται οι προηγούμενοι δύο ψεκασμοί και επιπλέον ένας ψεκασμός τον Απρίλιο.
- Το τέταρτο έτος γίνονται οι παραπάνω ψεκασμοί μόνο που στον ψεκασμό του Ιουνίου το ψεκαστικό υγρό αποτελείται από ένα ωιδιοκτόνο, ένα βοτρυδιοκτόνο και εάν υπάρχει πρόβλημα Ευδεμίδας και ένα εντομοκτόνο. Επιπλέον γίνεται ένα θειάφισμα για την καταπολέμηση του Ωιδίου τον Ιούνιο.
- Για τα επόμενα χρόνια εφαρμόζεται ένας επιπλέον ψεκασμός, τον Ιούλιο με ένα βοτρυδιοκτόνο και ένα εντομοκτόνο.

8. ΟΙΚΟΝΟΜΙΚΗ ΜΕΛΕΤΗ ΤΗΣ ΑΜΠΕΛΟΥ

Στην ενότητα αυτή θα προσδιοριστεί το κόστος της καλλιέργειας αμπελιού, και συνεπώς και το κόστος παραγωγής του σταφυλιού στην νήσο Λήμνο. Κόστος παραγωγής ενός φυτικού προϊόντος είναι η δαπάνη των συντελεστών παραγωγής που χρησιμοποιούνται για την παραγωγή του, ανεξάρτητα από την πηγή προέλευσής τους. Το κόστος παραγωγής περιλαμβάνει :

1. το ενοίκιο του εδάφους
2. την αμοιβή της εργασίας
3. την αξία του μεταβλητού κεφαλαίου
4. τις ετήσιες δαπάνες του σταθερού κεφαλαίου

Η γνώση του κόστους παραγωγής είναι σημαντική για:

- τον παραγωγό, γιατί πληροφορείται το κόστος της καλλιέργειας του και προσπαθεί να μειώσει τις δαπάνες ενώ παράλληλα οδηγείται σε σύγκριση του κόστους δύο ή περισσότερων καλλιεργειών και επιλέγει εκείνη που συμφέρει περισσότερο.
- τον καταναλωτή, γιατί όπου τα προϊόντα διατροφής παράγονται με χαμηλό κόστος θα πουλιούνται στην αγορά φθηνότερα, ώστε να μπορούν να τα αγοράσουν και αυτοί που έχουν χαμηλά εισοδήματα.
- το κράτος, το οποίο αφού γνωρίζει το κόστος παραγωγής κάθε προϊόντος, όταν αυτό είναι πολύ υψηλό, μπορεί να παρέμβει με διάφορα μέτρα πολιτικής τιμών, ώστε να βελτιώσει την οικονομική θέση των παραγωγών και συγχρόνως να μην επιβαρύνεται η κατανάλωση με τις πολύ υψηλές τιμές των προϊόντων.

8.1 Σκεπτικό Τεχνοοικονομικής Ανάλυσης

Στην παράγραφο αυτή γίνεται μία προσέγγιση κοστολόγησης 20 στρεμμάτων Μοσχάτου Αλεξανδρείας και 10 στρεμμάτων Λημνιού, καθώς επίσης και υπολογισμός κάποιων οικονομικών αποτελεσμάτων όπως η ακαθάριστη πρόσοδος, οι παραγωγικές δαπάνες, το κόστος παραγωγής, το κέρδος και το γεωργικό εισόδημα για το έτος πλήρους παραγωγής. Για το σκοπό αυτό συντάχθηκε το ημερολόγιο των εργασιών, των υλικών και της παραγωγής για το παραπάνω έτος ενώ παράλληλα συντάχθηκαν και τα αντίστοιχα ημερολόγια, απο το έτος εγκατάστασης μέχρι το τέταρτο έτος, που η καλλιέργεια γίνεται οικονομικά ανεξάρτητη, ώστε να γίνει δυνατός ο υπολογισμός της αξίας της φυτείας. Μετά απο κάθε ημερολόγιο ακολουθεί ο υπολογισμός του κόστους παραγωγής κατά συντελεστές παραγωγής.

Η μελέτη κοστολόγησης γίνεται για το έτος 1998.

Για την πραγματοποίηση της οικονομικής μελέτης ελήφθησαν υπ' όψιν τα εξής :

- Το έδαφος της εκμετάλλευσης είναι ενοικιαζόμενο και σαν καταβαλλόμενο ενοίκιο υπολογίζεται το ποσό των 3.500 δραχμών για κάθε στρέμμα ετησίως. Το ποσό καταβάλλεται στο τέλος κάθε μήνα.
- Η εργασία αμείβεται με 1000 δρχ./ώρα εκτός απο το κλάδεμα με ειδικευμένο εργάτη που αμείβεται με 1875 δρχ./ώρα.
- Τα έξοδα λειτουργίας του ελκυστήρα υπολογίζονται σε 1.000 δρχ./ώρα και των υπολοίπων ετεροκινούμενων μηχανημάτων σε 300 δρχ./ώρα.
- Η τιμή του Μοσχάτου Αλεξανδρείας είναι 117 δρχ./Kg και του Λημνιού 170 δρχ./Kg
- Η επιδότηση για το Μοσχάτο Αλεξανδρείας είναι 14.875 δρχ/στρ.
- Ο τόκος του κυκλοφοριακού κεφαλαίου είναι 10%, υπολογίζεται για μισό έτος και σαν αξία κυκλοφοριακού κεφαλαίου που τοκίζεται θεωρείται η αξία των αναλωσίμων , της ξένης εργασίας και της χρήσης των ξένων μηχανημάτων.
- Ο φόρος υπολογίζεται στο 5% της αξίας της παραγωγής.
- Οι επιπτώσεις γενικών δαπανών ανέρχονται στο 5% της αξίας των συντελεστών παραγωγής (έδαφος , εργασία) και απο το συντελεστή παραγωγής (κεφάλαιο – αναλώσιμα, αξία λειτουργίας ιδίων και ξένων μηχανημάτων και τόκο του

κυκλοφοριακού κεφαλαίου. Ως επιπτώσεις γενικών δαπανών θεωρούνται οι γενικές δαπάνες (έγχειες βελτιώσεις, γεωργικές επισκευές, μικροεργαλεία χρησιμοποιούμενα από πολλούς κλάδους της εκμετάλλευσης), όπου αντί του υπολογισμού τους και του επιμερισμού τους εκφράζονται ως ποσοστό των υπολοίπων δαπανών.

- Τα οικονομικά στοιχεία και το κόστος παραγωγής υπολογίζονται για 1 στρέμμα της καλλιέργειας.

1ο ΗΜΕΡΟΛΟΓΙΟ ΕΡΓΑΣΙΑΣ , ΥΛΙΚΩΝ ΚΑΙ ΠΑΡΑΓΩΓΗΣ 20 ΣΤΡΕΜΜΑΤΩΝ ΜΟΣΧΑΤΟΥ ΑΛΕΞΑΝΔΡΕΙΑΣ ΚΑΙ 10 ΣΤΡΕΜΜΑΤΩΝ ΛΗΜΝΙΟ , ΣΤΟ ΣΤΑΔΙΟ ΤΗΣ ΠΛΗΡΟΥΣ ΠΑΡΑΓΩΓΗΣ.

ΗΜ ΕΡ ΟΜ ΗΝ ΙΑ	Είδος και τρόπος Εκτελούμενης Εργασίας	Εργασία σε ώρες περικλείουσα τη διαδρομή στο και απο το χωράφι								Χρησιμοποιού- μενα		Παραγωγή	
		Ανθρώπινη				Μηχανική				Υλικά			
		Οικογενειακή		Ξένη		Ίδια σε ώρες			Ξένη	Χλγ.	Δρχ.	Χλγ.	Δρχ.
		Ωρες	Δρχ.	Ωρες	Δρχ	Εлк	Ψεκ	Ρυμ	Δρχ				
15/12	Ζιζανιοκτονία προφυτρ.	15	15.000			15	15			30	96.000		
4/2	Κλάδεμα	110	206.250	100	187.500								
16/2	Μάζεμα και μεταφ. κληματίδ.	30	30.000										
20/2	Ξελάκωμα	40	40.000	40	40.000								
20/2	Λίπανση(12-12-17,33 Kg/στ.)					5		5		1.000	150.000		
15/3	Συντήρηση της εγκατάστασης	30	30.000										
2/4	Ζιζανιοκτονία μεταφυτρ.	15	15.000			15	15			12	73.710		
7/4	Ψεκασμός με ένα Φάρμ. (1)	30	30.000			30	30			3,7	35.250		
9/5	Κορυφολόγημα	5	5.000										
10/5	Τακτοποίηση βλαστών	14	14.000										
15/5	Ψεκασμός με 2 διαφ. Φάρμ.(2)	30	30.000			30	30			3,7	21.562		
1/6	Θειάφισμα	30	30.000							30	7.500		
15/6	Ψεκασμός με 3 διαφ. Φάρμ.(3)	35	35.000			35	35			6	96.750		
15/7	Ψεκασμός με 2 διαφ. Φάρμ.(4)	35	35.000			35	35			4,54	213.000		
15- 30/9	Συγκομιδή	200	200.000	100	100.000							46.000	5.912.000
15- 30/9	Μεταφορά	76	76.000			76		76					
Σύνολο		695	791.250	240	327.500	241	160	81	---		693.772	46.000	5.912.000
<p>Ενοίκιο: 3.500 Δρχ./Στρ. Φόρος Παραγωγής : 2% Επιδότηση: 14.875 Δρχ/στρ. Παραγωγή: Μοσχάτο Αλεξανδρείας 1800 Kgr/στρ. Λημνιό 1000 Kgr/στρ Αμοιβή ειδικευμένου εργάτη για το κλάδεμα : 1.875 Δρχ./ώρα Αμοιβή εργάτη : 1.000 Δρχ./ώρα Ελκυστήρας : 1.000 Δρχ./ώρα</p>													

ΠΙΝΑΚΑΣ 26

ΥΠΟΛΟΓΙΣΜΟΣ ΚΟΣΤΟΥΣ ΠΑΡΑΓΩΓΗΣ, ΓΙΑ ΤΟ ΣΤΑΔΙΟ ΠΛΗΡΟΥΣ ΠΑΡΑΓΩΓΗΣ,
20 ΣΤΡΕΜΜΑΤΩΝ ΜΕ ΜΟΣΧΑΤΟ ΑΛΕΞΑΝΔΡΕΙΑΣ ΚΑΙ 10 ΣΤΡΕΜΜΑΤΩΝ ΜΕ
ΛΗΜΝΙΟ, ΚΑΤΑ ΣΥΝΤΕΛΕΣΤΕΣ ΠΑΡΑΓΩΓΗΣ .

I. Έδαφος

Ενοίκιο εδάφους 30 στρ. × 3.500 δρχ/στρ. **105.000**

II. Εργασία

1. Αμοιβή οικογ. εργασίας 695 ώρες × 1.138 δρχ./ώρα **791.250**

2. Αμοιβή ξένης εργασίας 240 ώρες × 1.365 δρχ./ώρα **327.500**

ΣΥΝΟΛΟ

1.118.750

III. Κεφάλαιο

1. Αναλώσιμα

α. φάρμακα

	Είδος	Μονάδα	Τιμή μονάδας (Δρχ.)	Ποσότητα	Δαπάνη (Δρχ.)
1ος Ψεκασμός	Ridomil	500	4.700	3.750 gr/30 στρ.	35.250
2ος Ψεκασμός	Antracol + Bayleton	800 gr	4.600	3.750 gr/30 στρ.	21.562
3ος Ψεκασμός	Topas	100 κ.εκ.	2.200	750 κ.εκ./30 στρ.	16.500
	Rovral	200 gr	4.000	3.000 gr/30 στρ.	60.000
	Ultracide	500 κ.εκ.	4.500	2.250 gr/30 στρ.	20.250
4ος Ψεκασμός	Decis	50 κ.εκ.	5.500	1500 gr/30 στρ.	165.000
	Benlate	200 gr	3.200	3.000 gr/30 στρ.	48.000
Θειάφισμα		1 Kgr	250	30 Kgr/30 στρ.	7.500
Σύνολο					374.062

β. Ζιζανιοκτόνα

Είδος	Μονάδα	Τιμή μονάδας (Δρχ.)	Ποσότητα	Δαπάνη (Δρχ.)
Triazol 58 super	1 Kgr	3.200	30 Kgr/30 στρ.	96.000
Roundup	1 lt	5.850	12 lt /30 στρ.	73.710
Σύνολο				169.710

γ. λιπάσματα (12-17-17)

1000 Kgr/ 30στρ. × 7.500 δρχ./ 50 Kgr 150.000

Σύνολο

693.772

2. Δαπάνες χρήσεως ιδιόκτητων μηχανημάτων

1. Ελκυστήρας 241 ώρες×1.000 δρχ./ώρα = 241.000

2. Ψεκαστήρας 160 ώρες× 300 δρχ./ώρα = 48.000

3. Ρυμούλκα 81 ώρες × 300 δρχ./ώρα = 24.300

Σύνολο

313.300

3. Αμοιβή ξένων μηχανημάτων

4. Δαπάνες εγκαταστάσεων και εργαλείων

Είδος	Ποσό	Τιμή μονάδας	Ολική αξία Δρχ.	Απόσβεση (χρόνια)	Ετήσια Απόσβεση	Ασφάλιση	Τόκος (10 %) Δρχ.
Σύρμα περίφραξης	610 m	500 δρχ. /m	305.000	15	20.333	1.525	30.500
Πασσαλίσκους	9.990	100 δρχ./ ένας	999.000	15	66.600	4.995	99.900
Πασσάλους	3.120	300δρχ./τεμάχιο	936.000	15	62.400	4.680	93.600
Σύρμα Νο16	675 κιλά	162δρχ./κιλό	109.350	12	9.112	546.75	10.935
Σύρμα Νο14	1.500κιλά	162δρχ./κιλό	243.000	12	20.250	1.215	24.300
Τσάπες	2	2500	5.000	12	416	25	500
Σφυκτήρες	1.180	300	354.000	12	29.500	1.770	35.400
Αυτιά	6.000	50	300.000	12	25.000	1.500	30.000
Γάτζοι για υποστήριξη συρμάτων	1180	50	59.000	12	4.916	295	5.900
Τελάρα	30	800	24.000	10	2.400	120	2.400
Θεοφιστήρας	1	3.500	3.500	10	350	17,5	350
Σπάγγος	10 κιλά	1110 δρχ./κιλό	11.100	3	3.700	55,5	1.110
Σύνολο			3.348.950		224.727	16.198	334.895
Σύνολο							575.820
Απόσβεση : Αρχική – Τελική/ χρόνια							
Ασφάλιση :1% της μέσης αξίας							
Μέση αξία : Αρχική + τελική/ 2							
Υπολειματική αξία : μηδέν							

5. Αξία μοσχευμάτων 20 στρ. Μοσχάτο Αλεξανδρείας και 10 στρ. Λημνιό

Φυτεία	Ποσό	Τιμή μονάδας Δρχ.	Ολική αξία Δρχ.	Απόσβεση (χρόνια)	Ετήσια Απόσβεση	Ασφάλιση	Τόκος(10%) Δρχ.
Μοσχάτο Αλεξανδρείας	6600 φυτά	350	2.310.000	25	92.400	11.550	231.000
Λημνιό	3300 φυτά	350	1.155.000	25	46.200	5.775	115.500
Σύνολο	9900 φυτά	350	3.465.000		138.600	17.325	346.500
Σύνολο							502.425
Απόσβεση : Αρχική – Τελική/ χρόνια							
Ασφάλιση : 1% της μέσης αξίας							
Μέση αξία : Αρχική + τελική/ 2							
Υπολειματική αξία : μηδέν							

5. Εκτίμηση της φυτείας

α. Υπολογίζονται οι δαπάνες από την εγκατάσταση μέχρι το τέταρτο έτος που η καλλιέργεια γίνεται οικονομικά αυτοδύναμη.

2ο ΗΜΕΡΟΛΟΓΙΟ ΕΡΓΑΣΙΑΣ, ΥΛΙΚΩΝ ΚΑΙ ΠΑΡΑΓΩΓΗΣ, ΓΙΑ ΤΟ ΕΤΟΣ ΕΓΚΑΤΑΣΤΑΣΗΣ , 20 ΣΤΡΕΜΜΑΤΑ ΜΟΣΧΑΤΟ ΑΛΕΞΑΝΔΡΕΙΑΣ ΚΑΙ 10 ΣΤΡΕΜΜΑΤΩΝ ΛΗΜΝΙΟ .

ΗΜ ΕΡ ΟΜ ΗΝ ΙΑ	Είδος και τρόπος Εκτελούμενης Εργασίας	Εργασία σε ώρες περικλείουσα τη διαδρομή στο και απο το χωράφι										Χρησιμοποιούμενα Υλικά		Παραγωγή	
		Ανθρώπινη				Μηχανική						Χλγ.	Δρχ.	χλγ	Δρχ.
		Οικογενειακή		Ξένη		Ίδια σε ώρες				Ξένη					
		Ωρες	Δρχ.	Ωρες	Δρχ	Ελκ	Φρ	Ψεκ	Λιπ	Ρυμ	Δρχ.				
20/8	Βαθειά άροση										90.000				
20/8	Οργανική λίπανση	10	10.000			10				10		30.000	60.000		
20/8	Ανόργανη λίπανση	10	10.000			10			10			1.500	110.160		
10/1	Φρεζάρισμα	40	40.000			40	40								
2/2	Χάραξη,καλάμωμα	30	30.000								50.000				
15/2	Διάνοιξη λάκκων														
10/3	Φύτευση	50	50.000	100	100.000							30	70.500		
10/3	Μετ.Νερ.Πότισμα	80	80.000			80		80							
20/4	Φρεζάρισμα	20	20.000			20	20								
15/5- 15/7	Περιποίηση φυτών	30	30.000	30	30.000										
20/5	Ψεκασμός (1)	30	30.000			30		30				3	17.250		
25/5	Τοποθέτησηπασσάλ	50	50.000	40	40.000										
15/6	Τοποθέτηση συρμ.	100	100.000	100	100.000										
26/6	Ψεκασμός (2)	30	30.000			30		30				4,875	24.000		
25/7	Μεταφ.Νερ.,Πότισμα	80	80.000			80		80							
	Σύνολο	560	560.000	270	270.000	300	60	220	10	10	140.000		281.910	---	---
<p>Ενοίκιο: 3.500 Δρχ./Στρ. Αμοιβή εργάτη : 1000 Δρχ./ Ωρα Αμοιβή ειδικευμένου εργάτη για το κλάδεμα : 1875 Δρχ./ώρα Ελκυστήρας : 1000 Δρχ./ Ωρα Όργανο : 3.000 Δρχ./ Στρ.</p>															

ΠΙΝΑΚΑΣ 27

ΥΠΟΛΟΓΙΣΜΟΣ ΚΟΣΤΟΥΣ ΠΑΡΑΓΩΓΗΣ, ΓΙΑ ΤΟ ΕΤΟΣ ΤΗΣ ΕΓΚΑΤΑΣΤΑΣΗΣ , 20
ΣΤΡΕΜΜΑΤΩΝ ΜΕ ΜΟΣΧΑΤΟ ΑΛΕΞΑΝΔΡΕΙΑΣ ΚΑΙ 10 ΣΤΡΕΜΜΑΤΩΝ ΜΕ
ΛΗΜΝΙΟ, ΚΑΤΑ ΣΥΝΤΕΛΕΣΤΕΣ ΠΑΡΑΓΩΓΗΣ.

I. Έδαφος

Ενοίκιο εδάφους 30 στρ. × 3.500 Δρχ./στρ **105.000**

II. Εργασία

1. Αμοιβή οικουγ. εργασίας 560 ώρες × 1.000 δρχ./ώρα **560.000**

2. Αμοιβή ξένης εργασίας 270 ώρες × 1.000 δρχ./ώρα **270.000**

ΣΥΝΟΛΟ

830.000

III. Κεφάλαιο

1. Αναλώσιμα

α. κοπριά

30 τόννους /30 στρ × 2000 δρχ./τόνος 60.000

β. φάρμακα

Ψεκασμοί	Είδος	Μονάδα	Τιμή μονάδας (Δρχ.)	Ποσότητα	Δαπάνη (Δρχ.)
1ος Ψεκασμός	Antracol + Bayleton	800 gr	4.600	3.000 gr/ 30στρ.	17.250
2ος Ψεκασμός	Dithane M-45	1 Kgr	3.500	4.500 Gr/ 30στρ.	15.750
	Topas	100κ.εκ.	2.200	375 κ.εκ/ 30στρ.	8.250
Σύνολο					41.250

Εντομοκτόνο :

κουρατέρ 30 Kgr/ 30στρ.×2.350 δρχ./κιλό 70.500

Σύνολο 111.750

γ. Λιπάσματα (11-15-15)

1500 Kgr/30στρ.×3.672 δρχ./50 Kgr 110.160

Σύνολο

281.910

2. Δαπάνες χρήσεως ιδιόκτητων μηχανημάτων

α. Ελκυστήρας 300 ώρες × 1.000 δρχ./ώρα = 300.000

β. Φρέζα 60 ώρες × 300 δρχ./ώρα = 18.000

γ. Ψεκαστήρας 220 ώρες × 300 δρχ./ώρα = 66.000

δ. Λιπ/διανομέας 10 ώρες × 300 δρχ./ώρα = 3.000

ε. Ρυμούλκα 10 ώρες × 300 δρχ./ώρα = 3.000

Σύνολο

390.000

3. Αμοιβή ξένων μηχανημάτων

140.000

4. Τόκος κυκλοφορούντος κεφαλαίου

$(281.910 + 140.000 + 270.000) \times \frac{1}{2} \times 0,1$

34.595,5

5. Επιπτώσεις γενικών δαπανών

$(105.000+830.000+281.910+140.000+390.000+34.595,5) \times 5\%$ **89.075**

ΣΥΝΟΛΟ

935.580

ΓΕΝΙΚΟ ΣΥΝΟΛΟ

1.870.581

3ο ΗΜΕΡΟΛΟΓΙΟ ΕΡΓΑΣΙΑΣ, ΥΛΙΚΩΝ ΚΑΙ ΠΑΡΑΓΩΓΗΣ, ΓΙΑ ΤΟ ΠΡΩΤΟ ΕΤΟΣ , 20 ΣΤΡΕΜΜΑΤΩΝ ΜΟΣΧΑΤΟ ΑΛΕΞΑΝΔΡΕΙΑΣ ΚΑΙ 10 ΣΤΡΕΜΜΑΤΩΝ ΛΗΜΝΙΟ .

ΗΜ ΕΡ ΟΜ ΗΝ ΙΑ	Είδος και τρόπος Εκτελούμενης Εργασίας	Εργασία σε ώρες περικλείουσα τη διαδρομή στο και απο το χωράφι										Χρησιμοποιού- Μενα Υλικά		Παραγωγή		
		Ανθρώπινη				Μηχανική										
		Οικογενειακή		Ξένη		ιδία σε ώρες				Ξένη		Χλγ.	Δρχ.	χλγ.	Δρχ.	
		Ωρες	Δρχ.	Ωρες	Δρχ.	Ελκ	Φρ.	Ψεκ.	Ρυμ.	Δρχ.						
4/2	Κλάδεμα	25	46.875	25	46.875											
20/2	Φρεζάρισμα 1ο	20	20.000			20	20									
25/2	Ξελάκωμα	40	40.000	40	40.000											
25/2	Λίπανση (20-10-0 50 gr/πρ.)					5			5		500	35.000				
2/4	Ψεκασμός με 2 διαφ. Φάρμ.(1)	30	30.000			20	20				4.875	24.000				
6/4	Φρεζάρισμα 2ο	20	20.000			30		30								
30/4	Ανοιξιότικο κλάδεμα	15	15.000	15	15.000											
15/5	Ψεκασμός με 3 διαφ. Φάρμ.(2)	30	30.000			30		30			3.75	35.250				
21/5	Φρεζάρισμα 3ο	20	20.000			20	20									
15/6	Ψεκασμός με 3 διαφ. Φάρμ.(3)	30	30.000			30		30			6	39.750				
	Σύνολο	230	251.875	80	101.875	155	60	90	5	----		134.000	----	----		
<p>Ενοίκιο: 3500 Δρχ./Στρ. Αμοιβή ειδικευμένου εργάτη για το κλάδεμα : 1875 Δρχ./ώρα Αμοιβή εργάτη : 1.000 Δρχ./ώρα Ελκυστήρας : 1.000 Δρχ./Ωρα</p>																

ΠΙΝΑΚΑΣ 28

ΥΠΟΛΟΓΙΣΜΟΣ ΚΟΣΤΟΥΣ ΠΑΡΑΓΩΓΗΣ, ΓΙΑ ΤΟ ΠΡΩΤΟ ΕΤΟΣ ΠΑΡΑΓΩΓΗΣ, 20 ΣΤΡΕΜΜΑΤΩΝ ΜΕ ΜΟΣΧΑΤΟ ΑΛΕΞΑΝΔΡΕΙΑΣ ΚΑΙ 10 ΣΤΡΕΜΜΑΤΩΝ ΛΗΜΝΙΟ, ΚΑΤΑ ΣΥΝΤΕΛΕΣΤΕΣ ΠΑΡΑΓΩΓΗΣ.

I. Έδαφος

Ενοίκιο εδάφους 30 στρ. × 3.500 Δρχ./στρ. **105.000**

II. Εργασία

1. Αμοιβή οικογ. εργασίας 230 ώρες × 1095,1 δρχ./ώρα **251.875**

2. Αμοιβή ξένης εργασίας 80 ώρες × 1273,4 δρχ./ώρα **101.875**

ΣΥΝΟΛΟ

353.750

III. Κεφάλαιο**1. Αναλώσιμα****α. φάρμακα**

Ψεκασμοί	Είδος	Μονάδα	Τιμή μονάδας (Δρχ.)	Ποσότητα	Δαπάνη (Δρχ.)
1ος Ψεκασμός	Dithane M-45 Topas	1 Kgr 100κ.εκ.	3.500 2.200	4.500 gr/30 στρ. 375 κ.εκ/ 30στρ.	15.750 8.250
2ος ψεκασμός	Ridomil	500 gr	4.700	3.750 gr/30 στρ.	35.250
3ος Ψεκασμός	Dithane M-45	1 Kgr	3.500	4.500 gr/ 30στρ.	15.750
	Benlate	200 gr	3.200	1.500 gr/ 30στρ.	24.000
Σύνολο					99.000

β. λιπάσματα (20-10-0)

500Kgr/30στρ. × 3.500 Δρχ./ 50 Kgr **35.000**

Σύνολο

134.000

2. Δαπάνες χρήσεως ιδιόκτητων μηχανημάτων

α. Ελκυστήρας	155 ώρες × 1.000 δρχ./ώρα	155.000
β. Φρέζα	60 ώρες × 300 δρχ./ώρα =	18.000
γ. Ψεκαστικό	90 ώρες × 300 δρχ./ώρα =	27.000
δ. Ρυμούλκα	5 ώρες × 300 δρχ./ώρα =	1.500

Σύνολο

201.500

3. Αμοιβή ξένων μηχανημάτων

—

4. Τόκος κυκλοφορούντος κεφαλαίου

$(134.000 + 0,0 + 101.875) \times \frac{1}{2} \times 0,1$

11.793,7

5. Επιπτώσεις γενικών δαπανών

$(105.000 + 353.750 + 134.000 + 0,0 + 201.500 + 11.793,7) \times 5\%$ **40.302**

ΣΥΝΟΛΟ

387.596

ΓΕΝΙΚΟ ΣΥΝΟΛΟ

846.346

4ο ΗΜΕΡΟΛΟΓΙΟ ΕΡΓΑΣΙΑΣ, ΥΛΙΚΩΝ ΚΑΙ ΠΑΡΑΓΩΓΗΣ, ΓΙΑ ΤΟ ΔΕΥΤΕΡΟ ΕΤΟΣ, 20 ΣΤΡΕΜΜΑΤΩΝ ΜΟΣΧΑΤΟΥ ΑΛΕΞΑΝΔΡΕΙΑΣ ΚΑΙ 10 ΣΤΡΕΜΜΑΤΩΝ ΛΗΜΝΙΟ .

ΗΜ ΕΡ ΟΜ ΗΝ ΙΑ	Είδος και τρόπος Εκτελούμενης Εργασίας	Εργασία σε ώρες περικλείουσα τη διαδρομή στο και απο το χωράφι									Χρησιμοποιού- Μενα Υλικά		Παραγωγή	
		Ανθρώπινη				Μηχανική								
		Οικογενειακή		Ξένη		Ίδια σε ώρες				Ξένη				
		Ωρες	Δρχ.	Ωρες	Δρχ.	Ελκ	Φρ.	Ψεκ.	Ρυμ.	Δρχ.	Χλγ.	Δρχ.	χλγ.	Δρχ.
4/2	Κλάδεμα	20	37.500	20	37.500									
20/2	Φρεζάρισμα 1ο	20	20.000			20	20							
25/2	Ξελάκωμα	40	40.000	40	40.000									
25/2	Λιπανση(50g/πρ. 20-10-0)					5			5		500	35.000		
2/4	Ψεκασμόςμε 2διαφ.Φάρμ.(1)	30	30.000			30		30			4.875	24.000		
6/4	Φρεζάρισμα 2ο	20	20.000			20	20							
30/4	Ανοιξιάτικο κλάδεμα	15	15.000	15	15.000									
15/5	Ψεκασμός (2)	30	30.000					30			3,75	35.250		
21/5	Φρεζάρισμα 3ο	20	20.000			30	20							
15/6	Ψεκασμόςμε2 διαφ.Φάρμ.(3)	30	30.000			20		30			6	39.750		
	Σύνολο	225	242.500	75	92.500	155	60	90	5	---		134.000	---	---
Ενοίκιο: 3.500Δρχ./Στρ. Αμοιβή ειδικευμένου εργάτη για το κλάδεμα : 1.875 δρχ./ώρα Αμοιβή εργάτη : 1000 δρχ./ώρα Ελκυστήρας : 1.000 Δρχ./Ωρα														

ΠΙΝΑΚΑΣ 29

**ΥΠΟΛΟΓΙΣΜΟΣ ΚΟΣΤΟΥΣ ΠΑΡΑΓΩΓΗΣ, ΓΙΑ ΤΟ ΔΕΥΤΕΡΟ ΕΤΟΣ ΠΑΡΑΓΩΓΗΣ,
20 ΣΤΡΕΜΜΑΤΩΝ ΜΟΣΧΑΤΟ ΑΛΕΞΑΝΔΡΕΙΑΣ ΚΑΙ 10 ΣΤΡΕΜΜΑΤΩΝ ΛΗΜΝΙΟ,
ΚΑΤΑ ΣΥΝΤΕΛΕΣΤΕΣ ΠΑΡΑΓΩΓΗΣ.**

I. Έδαφος

Ενοίκιο εδάφους 30 στρ. × 3.500 δρχ./στρ **105.000**

II. Εργασία

1. Αμοιβή οικογ. εργασίας 225 ώρες × 1077,7 δρχ./ώρα **242.500**

2. Αμοιβή ξένης εργασίας 75 ώρες × 1233,3 δρχ./ώρα **92.500**

Σύνολο 335.000

III. Κεφάλαιο

1. Αναλώσιμα

α. φάρμακα

Ψεκασμοί	Είδος	Μονάδα	Τιμή μονάδας (Δρχ.)	Ποσότητα	Δαπάνη (Δρχ.)
1ος Ψεκασμός	Dithane M-45	1 Kgr	3.500	4.500 gr/ 30στρ.	15.750
	Topas	100κ.εκ.	2.200	375 κ.εκ/ 30στρ.	8.250
2ος ψεκασμός	Ridomil	500 gr	4.700	3.750 gr/30 στρ.	35.250
3ος Ψεκασμός	Dithane M-45	1 Kgr	3.500	4.500 gr/ 30στρ.	15.750
	Benlate	200 gr	3.200	1.500 gr/ 30στρ.	24.000
Σύνολο					99.000

β. Λιπάσματα (20-10-0)

500 Kgr/30στρ. × 3.500 Δρχ./50 Kgr **35.000**

Σύνολο 134.000

2. Δαπάνες χρήσεως ιδιόκτητων μηχανημάτων		
α. Ελκυστήρας	155 ώρες × 1.000 δρχ./ώρα =	155.000
β. Φρέζα	60 ώρες × 300 δρχ./ώρα =	18.000
γ. Ψεκαστήρας	90 ώρες × 300 δρχ./ώρα =	27.000
δ. Ρυμούλκα	5 ώρες × 300 δρχ./ώρα =	1.500
Σύνολο		201.500
3. Αμοιβή ξένων μηχανημάτων		—
4. Τόκος κυκλοφορούντος κεφαλαίου (134.000 + 0,0 + 92.500) × ½ × 0,1		11.325
5. Επιπτώσεις γενικών δαπανών (105.000 + 335.000 + 0,0 + 201.500 + 134.000 + 11.325) × 5%		39.341
ΣΥΝΟΛΟ		386.166
ΓΕΝΙΚΟ ΣΥΝΟΛΟ		826.166

5ο ΗΜΕΡΟΛΟΓΙΟ ΕΡΓΑΣΙΑΣ, ΥΛΙΚΩΝ ΚΑΙ ΠΑΡΑΓΩΓΗΣ ΓΙΑ ΤΟ ΤΡΙΤΟ ΕΤΟΣ, 20 ΣΤΡ. ΜΟΣΧΑΤΟ ΑΛΕΞΑΝΔΡΕΙΑΣ ΚΑΙ 10 ΣΤΡΕΜΜΑΤΩΝ ΛΗΜΝΙΟ.

ΗΜ ΕΡ ΟΜ ΗΝ ΙΑ	Είδος και τρόπος Εκτελούμενης Εργασίας	Εργασία σε ώρες περικλείουσα τη διαδρομή στο και απο το χωράφι									Χρησιμοποιού- Μενα Υλικά		Παραγωγή		
		Ανθρώπινη				Μηχανική					Χλγ.	Δρχ.	χλγ.	Δρχ.	
		Οικογενειακή		Ξένη		Ίδια σε ώρες				Ξένη					
		Ωρες	Δρχ.	Ωρες	Δρχ.	εлк.	Φρ.	Ψεκ.	Ρυμ.		Δρχ.				
4/2	Κλάδεμα	20	37.500	20	37.500										
20/2	Φρεζάρισμα 1ο	20	20.000			20	20								
25/2	Ξελάκωμα	40	40.000	40	40.000										
25/2	Λίπανση (50g/πρ. 20-10-0)					5			5		500	35.000			
2/4	Ψεκασμόςμε 2διαφ.Φάρμ.(1)	30	30.000			30		30		4.875	24.000				
6/4	Φρεζάρισμα 2ο	20	20.000			20	20								
30/4	Ανοιξιάτικο κλάδεμα	15	15.000	15	15.000										
15/5	Ψεκασμός (2)	30	30.000			30		30		3,75	35.250				
21/5	Φρεζάρισμα 3ο	20	20.000			20	20								
15/6	Ψεκασμόςμε 2διαφ.Φάρμ.(3)	30	30.000			30		30		6	39.750				
Σύνολο		225	242.500	75	92.500	155	60	90	5	----		134.000	----	----	
<p>Ενοίκιο: 3500ΔΡΧ./ΣΤΡ. Αμοιβή ειδικευμένου εργάτη για το κλάδεμα : 1.875 δρχ./ώρα Αμοιβή εργάτη : 1000 δρχ./ώρα Ελκυστήρας : 1.000 Δρχ./Ωρα</p>															

ΠΙΝΑΚΑΣ 30

ΥΠΟΛΟΓΙΣΜΟΣ ΚΟΣΤΟΥΣ ΠΑΡΑΓΩΓΗΣ, ΓΙΑ ΤΟ ΤΡΙΤΟ ΕΤΟΣ ΠΑΡΑΓΩΓΗΣ, 20 ΣΤΡΕΜΜΑΤΩΝ ΜΟΣΧΑΤΟ ΑΛΕΞΑΝΔΡΕΙΑΣ ΚΑΙ 10 ΣΤΡΕΜΜΑΤΩΝ ΛΗΜΝΙΟ, ΚΑΤΑ ΣΥΝΤΕΛΕΣΤΕΣ ΠΑΡΑΓΩΓΗΣ.

I. Έδαφος

Ενοίκιο εδάφους 30 στρ. × 3500 δρχ./στρ. **105.000**

II. Εργασία

1. Αμοιβή οικογ. εργασίας 225 ώρες × 1077,7 δρχ./ώρα **242.500**

2. Αμοιβή ξένης εργασίας 75 ώρες × 1233,3 δρχ./ώρα **92.500**

ΣΥΝΟΛΟ

335.000

III. Κεφάλαιο

1. Αναλώσιμα

α. φάρμακα

Ψεκασμοί	Είδος	Μονάδα	Τιμή μονάδας (Δρχ.)	Ποσότητα	Δαπάνη (Δρχ.)
1ος Ψεκασμός	Dithane M-45	1 Kgr	3.500	4.500 gr/ 30στρ.	15.750
	Topas	100κ.εκ.	2.200	375 κ.εκ/ 30στρ.	8.250
2ος ψεκασμός	Ridomil	500 gr	4.700	3.750 gr/30 στρ.	35.250
3ος Ψεκασμός	Dithane M-45	1 Kgr	3.500	4.500 gr/ 30στρ.	15.750
	Benlate	200 gr	3.200	1.500 gr/ 30στρ.	24.000
<i>Σύνολο</i>					99.000

β. λιπάσματα (20-10-0)

500 Kgr/30στρ. × 3.500 Δρχ./50 Kgr 35.000

Σύνολο

134.000

2. Δαπάνες χρήσεως ιδιόκτητων μηχανημάτων		
α. Ελκυστήρας	155 ώρες × 1.000 δρχ./ώρα =	155.000
β. Φρέζα	60 ώρες × 300 δρχ./ώρα =	18.000
γ. Ψεκαστήρας	90 ώρες × 300 δρχ./ώρα =	27.000
δ. Ρυμούλκα	5 ώρες × 300 δρχ./ώρα =	1.500
Σύνολο		201.500
3. Αμοιβή ξένων μηχανημάτων		—
4. Τόκος κυκλοφορούντος κεφαλαίου		
	$(134.000 + 0,0 + 92.500) \times \frac{1}{2} \times 0,1$	11.325
5. Επιπτώσεις γενικών δαπανών		
	$(105.000 + 335.000 + 0,0 + 201.500 + 134.000 + 11.325) \times 5\%$	39.341
ΣΥΝΟΛΟ		386.166
ΓΕΝΙΚΟ ΣΥΝΟΛΟ		826.166

6ο ΗΜΕΡΟΛΟΓΙΟ ΕΡΓΑΣΙΑΣ, ΥΛΙΚΩΝ ΚΑΙ ΠΑΡΑΓΩΓΗΣ ΓΙΑ ΤΟ ΤΕΤΑΡΤΟ ΕΤΟΣ, 20 ΣΤΡ. ΜΟΣΧΑΤΟ ΑΛΕΞΑΝΔΡΕΙΑΣ ΚΑΙ 10 ΣΤΡΕΜΜΑΤΩΝ ΛΗΜΝΙΟ.

ΗΜ ΕΡ ΟΜ ΗΝ ΙΑ	Είδος και τρόπος Εκτελούμενης Εργασίας	Εργασία σε ώρες περικλείουσα τη διαδρομή στο και απο το χωράφι									Χρησιμοποιού- μενα Υλικά		Παραγωγή	
		Ανθρώπινη				Μηχανική					Χλγ.	Δρχ.	χλγ.	Δρχ.
		Οικογενειακή		Ξένη		Ίδια σε ώρες			Ξένη					
		Ωρες	Δρχ.	Ωρες	Δρχ.	Ελκ	Φρ	Ψεκ	Ρυμ	Δρχ.				
4/2	Κλάδεμα	45	84.375	45	84.375									
16/2	Μάζεμα και μεταφ. Κλημ.	30	30.000											
20/2	Φρεζάρισμα 1ο	20	20.000			20	20							
25/2	Ξελάκωμα	40	40.000	40	40.000									
25/2	Λίπανση(Kg/στ.)					5			5		500	35.000		
25/3	Ψεκασμός με 2 διαφ.Φάρμ.(1)	30	30.000			30		30			3	17.250		
5/4	Φρεζάρισμα 2ο	20	20.000			20	20							
30/4	Κορυφολόγημα	5	5.000											
15/5	Ψεκασμός με 1 διαφ.Φάρμ.(2)	30	30.000			30		30			4.687	44.000		
21/5	Φρεζάρισμα 3ο	20	20.000			20	20							
15/6	Ψεκασμός με 3 διαφ.Φάρμ.(3)	30	30.000			30		30			6	96.750		
18/7	Θειάφισμα	15	15.000			30		30					16.000	2.084.000
15- 30/9	Συγκομιδή	50	50.000	50	50.000									
15- 30/9	Μεταφορά	26	26.000											
	Σύνολο	361	400.375	135	174.375	185	60	120	5	----	193.000	16.000	16.000	2.084.000

Ενοίκιο: 3500Δρχ./στρ.
Φόρος παραγωγής : 5% Επιδότηση : 14.875 δρχ./στρ.
Μοσχάτο Αλεξανδρείας 600 κιλά/ στρ. Λημνιό 400 κιλά/ στρ.
Αμοιβή ειδικευμένου εργάτη για το κλάδεμα : 1.875 δρχ./ώρα
Αμοιβή εργάτη : 1000 δρχ./ώρα
Ελκυστήρας : 1.000 δρχ./ώρα

ΠΙΝΑΚΑΣ 31

**ΥΠΟΛΟΓΙΣΜΟΣ ΚΟΣΤΟΥΣ ΠΑΡΑΓΩΓΗΣ, ΓΙΑ ΤΟ ΤΕΤΑΡΤΟ ΕΤΟΣ ΠΑΡΑΓΩΓΗΣ,
20 ΣΤΡΕΜΜΑΤΩΝ ΜΟΣΧΑΤΟ ΑΛΕΞΑΝΔΡΕΙΑΣ ΚΑΙ 10 ΣΤΡΕΜΜΑΤΩΝ ΛΗΜΝΙΟ,
ΚΑΤΑ ΣΥΝΤΕΛΕΣΤΕΣ ΠΑΡΑΓΩΓΗΣ.**

I. Έδαφος

Ενοίκιο εδάφους 30 στρ. × 3.500 δρχ./ώρα **105.000**

II. Εργασία

1. Αμοιβή οικογ. εργασίας 361 ώρες × 1.109 δρχ./ώρα **400.375**

2. Αμοιβή ξένης εργασίας 135 ώρες × 1291,6 δρχ./ώρα **174.375**

ΣΥΝΟΛΟ**574.750****III. Κεφάλαιο****1. Αναλώσιμα****α. Φάρμακα**

	Είδος	Μονάδα	Τιμή μονάδας (Δρχ.)	Ποσότητα	Δαπάνη (Δρχ.)
1ος Ψεκασμός	Antracol + Bayleton	800 gr	4.600	3.000 gr/30 στρ.	17.250
2ος Ψεκασμός	Ridomil	500	4.700	4.687gr/30 στρ.	44.000
3ος Ψεκασμός	Topas	100 κ.εκ.	2.200	750 κ.εκ./30 στρ.	16.500
	Rovral	200 gr	4.000	3.000 gr / 30 στρ.	60.000
	Ultracide	500 κ.εκ.	4.500	2.250 κ.εκ. / 30στρ.	20.250
Σύνολο					158.000

β. λιπάσματα (20-10-0)

500 Kgr/30στρ. × 3.500 Δρχ./50 Kgr **35.000**

Σύνολο**193.000**

2. Δαπάνες χρήσεως ιδιόκτητων μηχανημάτων		
α. Ελκυστήρας	185 ώρες × 1.000 δρχ./ώρα =	185.000
β. Φρέζα	60 ώρες × 300 δρχ./ώρα =	18.000
γ. Ψεκαστήρας	120 ώρες × 300 δρχ./ώρα =	36.000
δ. Ρυμούλκα	5 ώρες × 300 δρχ./ώρα =	1.500
Σύνολο		240.500
3. Αμοιβή ξένων μηχανημάτων		—
4. Τόκος κυκλοφορούντος κεφαλαίου (193.000 + 0,0 + 174.375) × ½ × 0,1		18.368
5. Επιπτώσεις γενικών δαπανών (105.000+574.750+193.000+0,0+240.500+18.368) × 5%		56.581
6. Φόρος υπέρ ΕΛΓΑ 5/100 × 2.084.000		104.200
ΣΥΝΟΛΟ		612.649
ΓΕΝΙΚΟ ΣΥΝΟΛΟ		1.292.399
Επιδότηση 14.875/στρ. × 20 στρ.		297.500
Αξία προϊόντος + Επιδότηση		2.381.500
Τιμή πώλησης Μοσχ. Αλεξ. 117δρχ./κιλό		
Τιμή πώλησης Λημνιού 170 δρχ./κιλό		
Κόστος ανά στρέμμα 1.292.399 / 30		43.080
Κέρδος ανά στρέμμα 2.281.500/30 στρ.		76.050

β. Υπολογισμός της αξίας της φυτείας

Η αξία K της φυτείας υπολογίζεται απο τον τύπο $K=K_0 (1+T)^{\lambda}$, όπου K_0 είναι οι δαπάνες το έτος λ απο την εγκατάσταση της φυτείας, ($\lambda = 0$, για το έτος εγκαταστάσεώς της), T είναι το επιτόκιο δανεισμού της Α.Τ.Ε 10% και $\nu = 3-\lambda$.

ΕΤΟΣ (λ)	ΔΑΠΑΝΗ ΚΑΤ' ΕΤΟΣ ΔΡΧ.	ΑΞΙΑ ΦΥΤΕΙΑΣ ΔΡΧ.
Εγκατάσταση	1.870.581	2.489.743
Πρώτο	846.346	1.024.078
Δεύτερο	826.166	908.782
Τρίτο	826.166	826.166
Σύνολο		5.248.769

γ. Δαπάνες φυτείας

ΦΥΤΕΙΑ	ΑΡΧ.ΑΞΙΑ	ΤΟΚΟΣ (10%)	ΑΠΟΣΒΕΣΗ (χρόνια)	ΕΤΗΣΙΑ ΑΠΟΣΒΕΣΗ	ΑΣΦΑΛ.
ΑΜΠΕΛΙ	5.248.769	524.877	25	209.951	26.244

Απόσβεση : Αρχική – Τελική/ χρόνια
 Ασφάλιση :1% της μέσης αξίας
 Μέση αξία : Αρχική + τελική/ 2
 Υπολειματική αξία : μηδέν

Σύνολο δαπανών**761.072****7. Τόκος κυκλοφορούντος κεφαλαίου**

$$(693.772 + 0 + 327.500) \times 1/2 \times 0,1$$
51.064**8. Επιπτώσεις γενικών δαπανών**

$$(105.000 + 1.118.750 + 693.772 + 0 + 313.300 + 51.064) \times 5\%$$
114.094

9. Φόρος υπέρ ΕΛΓΑ 5% $5.912.000 \times 5\%$	295.600
ΣΥΝΟΛΟ	3.307.147
ΓΕΝΙΚΟ ΣΥΝΟΛΟ	4.530.897

ΠΙΝΑΚΑΣ 32

ΥΠΟΛΟΓΙΣΜΟΣ ΚΟΣΤΟΥΣ ΠΑΡΑΓΩΓΗΣ 20 ΣΤΡ. ΜΕ ΜΟΣΧΑΤΟ ΑΛΕΞΑΝΔΡΕΙΑΣ ΚΑΙ 10 ΣΤΡ. ΜΕ ΛΗΜΝΙΟ ΚΑΤΑ ΦΑΣΕΙΣ ΠΑΡΑΓΩΓΙΚΗΣ ΔΙΑΔΙΚΑΣΙΑΣ.

Φάσεις Παραγωγικής Διαδικασίας	Εργασία Δρχ.	Μηχανήματα Δρχ.	Αναλώσιμα Δρχ.	Σύνολο Δρχ.	
				Δρχ.	%
Ζιζανιοκτονία	30.000	39.000	169.710	238.710	5,2
Κλαδέματα – Κορυφολόγημα	398.750	---	---	398.750	8,8
Μάζεμα και μεταφορά κληματίδων	30.000	---	---	30.000	0,6
Καλλιεργητικές φροντίδες	80.000	---	---	80.000	1,8
Λίπανση	---	6.500	150.000	156.500	3,4
Συντήρηση εγκαταστάσεων	30.000	---	---	30.000	0,6
Τακτοποίηση βλαστών	14.000	---	---	14.000	0,3
Καταπολέμηση Ασθενειών	160.000	169.000	374.062	703.062	15,5
Συγκομιδή και μεταφορά	376.000	98.800	---	474.800	10,4
Λοιπές Δαπάνες				2.405.075	53
Σύνολο	1.118.750	313.300	693.772	4.530.897	100

ΠΙΝΑΚΑΣ 33

**ΥΠΟΛΟΓΙΣΜΟΣ ΟΙΚΟΝΟΜΙΚΩΝ ΑΠΟΤΕΛΕΣΜΑΤΩΝ 1 ΣΤΡ. ΜΟΣΧΑΤΟΥ
ΑΛΕΞΑΝΔΡΕΙΑΣ ΚΑΙ ΛΗΜΝΙΟ .**

1. Ακαθάριστη Πρόσοδος	δρχ./ στρ.	δρχ./στρ
α. Αξία παραγόμενων προϊόντων	197.067	
β. Επιδότηση	9.916	
ΣΥΝΟΛΟ		206.983
2. Δαπάνες και κόστος παραγωγής		
α. Παραγωγικές Δαπάνες		151.030
β. Κόστος παραγωγής		98,52
3. Κέρδος		
α. Ακαθάριστη Πρόσοδος	206.983	
β. Παραγωγικές Δαπάνες	151.030	
Κέρδος		55.953
4. Ακαθάριστο κέρδος		
α. Ακαθάριστη πρόσοδος	206.983	
β. Μεταβλητό κόστος	34.042	
γ. Ακαθάριστο κέρδος		172.941
5. Έγγειος Πρόσοδος		
α. Ενοίκιο εδάφους	3.500	
β. Κέρδος	55.953	
ΣΥΝΟΛΟ		59.453

6. Εισόδημα απο εργασία		
α. Αμοιβή εργασίας	37.292	
β. Κέρδος	55.953	
ΣΥΝΟΛΟ		93.245
7. Καθαρή πρόσσδος και αποδοτικότητα κεφαλαίου		
α. Καθαρή πρόσσδος		
1. ενοίκιο εδάφους	---	
2. τόκοι κεφαλαίου	1.702	
3. κέρδος	55.953	
ΣΥΝΟΛΟ		57.655
β. Ενεργητικό		
1. Αξία εδάφους	70.000	
2. Αξία σταθερού κεφαλαίου	71.754	
3. Αξία μεταβλητού κεφαλαίου	34.042	
ΣΥΝΟΛΟ		175.796
γ. Αποδοτικότητα κεφαλαίου % $57.655/175.796 \times 100$		32,8
8. Γεωργικό εισόδημα		
α. Ενοίκιο εδάφους	---	
β. Αμοιβή οικ. εργασίας	26.375	
γ. Τόκοι κεφαλαίου	1.702	
δ. κέρδος	55.953	
ΣΥΝΟΛΟ		84.030

Όπως προκύπτει από τα παραπάνω οικονομικά αποτελέσματα, το κόστος παραγωγής που είναι 98,52 δρχ./κιλό είναι χαμηλότερο από τις τιμές πώλησης 117 δρχ./kg του Μοσχάτου Αλεξανδρείας και 170 δρχ./kg του Λημνιού. Έτσι η καλλιέργεια παρουσιάζει κέρδος το οποίο είναι 55.953 δρχ./στρ.

Σημαντικό επίσης στοιχείο για την εκμετάλλευση αποτελεί το Γεωργικό εισόδημα το οποίο αντικατοπτρίζει την αμοιβή όλων των συντελεστών παραγωγής που διαθέτει ο παραγωγός και στη συγκεκριμένη εκμετάλλευση ανέρχεται σε 84.030 δρχ./στρ., ποσό που κρίνεται ικανοποιητικό.

B . ΓΛΥΚΑΝΙΣΟΣ

1. ΕΙΣΑΓΩΓΗ

Είναι φυτό ιθαγενές της Αιγύπτου και των παρακειμένων παραμεσόγειων περιοχών. Ήταν γνωστός από την αρχαιότητα, οι δε Αιγύπτιοι τον χρησιμοποιούσαν μαζί με το κύμινο και την μαντζουράνα για την μουμιοποίηση των νεκρών. Οι αρχαίοι Έλληνες και Ρωμαίοι θεωρούσαν τον γλυκάνισο σαν αφροδισιακό (διεργετικό) και πίστευαν ότι διατηρεί τη νεανικότητα και διώχνει τα κακά όνειρα όταν τοποθετηθεί κάτω από το μαξιλάρι την νύκτα. Επίσης πίστευαν ότι για να είναι άνετο το ταξίδι, σ' αυτούς που ταξίδευαν σε μεγάλες αποστάσεις, έπρεπε να πίνουν ποτά με γλυκάνισο. Ο πατέρας της ιατρικής Ιπποκράτης πίστευε ότι ο γλυκάνισος σταματούσε το φτάρνισμα. Αργότερα ο Πλίνιος τον συνιστούσε εναντίον της υδρωπικίας, του πονοκεφάλου, της δυσεντερίας, της οσφυαλγίας, του ρίγους, του φταρνίσματος και των άλλων ασθενειών. Στον Μεσαίωνα χρησιμοποιούσαν το γλυκάνισο για τον αρωματισμό διαφόρων γλυκισμάτων και σαν φάρμακο εναντίον του πονοκεφάλου και της δυσπεψίας. Σήμερα καλλιεργείται σε πολλά μέρη του κόσμου για τους καρπούς (σπόρους). Οι κυριότερες χώρες είναι η Ισπανία, το Μεξικό, η Γαλλία, η Ιταλία, η Τουρκία, η Ρωσία, η Βουλγαρία, η Κύπρος, η Ινδία, η Κίνα κ.α. Στην Ελλάδα καλλιεργείται σε μικρή έκταση στη Χίο, στην Μυτιλήνη και στην Λήμνο για τους καρπούς που χρησιμοποιούνται στο ούζο και τσίπουρο.

2. ΤΑΞΙΝΟΜΗΣΗ - ΠΕΡΙΓΡΑΦΗ ΤΟΥ ΦΥΤΟΥ

Ο γλυκάνισος ή γλυκάνισο ανήκει στην οικογένεια των σκιαδανθών (*Umbeliferae*) και το είδος *Pimpinella anisum* L. Είναι φυτό μονοετές με βλαστό όρθιο ύψους 50-80 cm. Ο καρπός έχει σχήμα κυρτό, ωοειδές ή επιμηκες και χρώμα καστανοπράσινο ή καστανό. Ο γλυκάνισος δεν πρέπει να συγχέεται με το μάραθο που οι καρποί του είναι μεγαλύτεροι και έχουν σχήμα επίμηκες. (Εικ. 5,6)



Εικόνα 5
Άνθος Γλυκάνισου



Εικόνα 6
Καρπός Γλυκάνισου

3. ΚΛΙΜΑ ΚΑΙ ΕΔΑΦΟΣ

Ο γλυκάνισος αναπτύσσεται σε περιοχές με ηπειρωτικό ή εύκρατο κλίμα. Έτσι όλες σχεδόν οι πεδινές και ημιορεινές περιοχές της Ελλάδας, όπου το κρύο δεν είναι πολύ έντονο, είναι κατάλληλες για την καλλιέργεια του. Επειδή η καλλιέργεια του γίνεται συνήθως σε ξηρικά χωράφια, οι πιο κατάλληλες περιοχές είναι αυτές που έχουν αρκετή βροχόπτωση το Μάιο και Ιούνιο.

Ως προς τα εδάφη προτιμούνται εκείνα που έχουν μέση σύσταση, είναι γόνιμα και αποστραγγίζονται καλά.

4. ΠΟΛΛΑΠΛΑΣΙΑΣΜΟΣ

Ο γλυκάνισος πολλαπλασιάζεται με σπόρο που σπέρνεται στα πεταχτά ή με μηχανές. Η κατάλληλη εποχή για την σπορά είναι η άνοιξη (Μάρτιος - Απρίλιος). Ο σπόρος πρέπει να είναι ενός ή το πολύ δύο χρόνων, γιατί αλλιώς χάνει την βλαστική ικανότητα του. Η ποσότητα του σπόρου που χρειάζεται για ένα στρέμμα, όταν η σπορά γίνεται στα πεταχτά είναι 1,5-2,5 κιλά. Η απόσταση των γραμμών με τις μηχανές είναι 45-70 cm ανάλογα με την γονιμότητα του χωραφιού. Η σπορά πρέπει να γίνεται με μεγάλη επιμέλεια, το δε χωράφι να βρίσκεται στο ρώγο του για να μην σχηματίζονται σβώλοι και κρούστα που δυσκολεύουν το φύτεμα του σπόρου. Το φύτεμα του σπόρου γίνεται σε 40 ημέρες.

5. ΚΑΛΙΕΡΓΗΤΙΚΕΣ ΦΡΟΝΤΙΔΕΣ

Οι σπουδαιότερες καλλιεργητικές φροντίδες ύστερα από την σπορά είναι οι εξής:

Καταπολέμηση των ζιζανίων

Η καλλιέργεια του γλυκάνισου υποφέρει πολύ από τα ζιζάνια (αγριόχορτα), γι' αυτό και πρέπει να καταστρέφονται. Ο καλύτερος τρόπος ζιζανιοκτονίας είναι τα σκαλίσματα. Το πρώτο σκάλισμα γίνεται μετά το φύτεμα όταν τα νεαρά φυτά γίνουν 10 περίπου εκατοστά. Με το σκάλισμα αυτό γίνεται και το αραιώμα των φυτών. Έτσι σε κάθε όρχο αφήνονται 3-4 φυτά και όχι μόνο ένα όπως συνηθίζεται να γίνεται.

Τελικά κάθε όρχος φυτών απέχει στις γραμμές 25-40 cm. Αργότερα και εφόσον αναπτυχθούν ζιζάνια γίνεται και δεύτερο σκάλισμα. Ο τρόπος αυτός είναι βέβαια καλύτερος, αλλά πολύ δαπανηρός. Ένας άλλος τρόπος για την καταπολέμηση των ζιζανίων είναι η χρησιμοποίηση ζιζανιοκτόνων. Το καλύτερο ζιζανιοκτόνο είναι το *afalon*, σε ποσότητα 150-200 γραμ. στο στρέμμα εάν χρησιμοποιηθεί προφυτρωτικά (αμέσως μετά τη σπορά) και 200-250 γραμ. μεταφυτρωτικά (αφού τα φυτά αποκτήσουν 4 φύλλα).

Συλλογή - απόδοση

Η συλλογή του γλυκάνισου γίνεται τον Ιούλιο με μηχανή (χορτοκοπτική) ή με τα χέρια όπου κόβονται ολόκληροι οι καρποφόροι βλαστοί σ' ένα ορισμένο ύψος από το έδαφος. Ακολουθεί το δέσιμο τους σε μικρά δεμάτια και η στήριξη τους ανά τέσσερα δεμάτια για την ξήρανση τους. Στην συνέχεια γίνεται τίναγμα με ξύλα στο στρώμα και τέλος το καθάρισμα και το μάζεμα του.

Η κατάλληλη εποχή για τη συλλογή είναι εκείνη κατά την οποία οι καρποί (σπέρματα-σπόροι) παίρνουν χρώμα γκριζοπράσινο. Η απόδοση σε καρπό ανά στρέμμα ανέρχεται σε 60-70 κιλά για τις ξηρικές καλλιέργειες και 100-120 κιλά για τις ποτιστικές. Στην περιοχή της Λήμνου η συλλογή γίνεται με το χέρι και η απόδοση φτάνει στα 50 κιλά ανά στρέμμα λόγω του χαμηλού ποσοστού βροχόπτωσης τους μήνες Μάιο-Ιούνιο.

Χρησιμοποίηση

Οι καρποί του γλυκάνισου χρησιμοποιούνται σαν άρτυμα (καρύκευμα) σε διάφορα τρόφιμα. Επίσης χρησιμοποιούνται στο ούζο και τσίπουρο όπου βράζουν μαζί με τα στέμφυλα ή το οινόπνευμα.

Τέλος το αιθέριο έλαιο, που λαμβάνεται με απόσταξη, χρησιμοποιείται στην ποτοποιία κι' άλλες βιομηχανίες. Το αιθέριο έλαιο του γλυκάνισου είναι καλύτερο και ακριβότερο από εκείνο του μάραθου γιατί περιέχει περισσότερη ανηθόλη (80-90%).

5. ΟΙΚΟΝΟΜΙΚΗ ΜΕΛΕΤΗ ΤΟΥ ΓΛΥΚΑΝΙΣΟΥ

7ο ΗΜΕΡΟΛΟΓΙΟ ΕΡΓΑΣΙΑΣ, ΥΛΙΚΩΝ ΚΑΙ ΠΑΡΑΓΩΓΗΣ 8 ΣΤΡΕΜΜΑΤΩΝ ΓΛΥΚΑΝΙΣΟΥ.

ΗΜ ΕΡ ΟΜ ΗΝ ΙΑ	Είδος και τρόπος Εκτελούμενης Εργασίας	Εργασία σε ώρες περικλείουσα τη διαδρομή στο και απο το χωράφι							Χρησιμοποιού- μενα Υλικά		Παραγωγή	
		Ανθρώπινη				Μηχανική						
		Οικογενειακή		Ξένη		Ιδία σε ώρες		Ξένη	Χλγ.	Δρχ.	Χλγ.	Δρχ.
		Ωρες	Δρχ.	Ωρες	Δρχ.	Ελκ	Ψεκ.	Δρχ.				
25/2	Όργωμα							24.000				
4/3	Σπορά	2	2.000						16	48.000		
5/3	Δισκοσβάρνισμα							48.000				
6/3	Ζιζανιοκτονία προφυτρ.	4	4.000			4	4		1,2	10.080		
20/4	Σκάλισμα	40	40.000	15	15.000							
30/4	Ζιζανιοκτονία μεταφυτρ.	4	4.000			4	4		1,6	13.440		
20/7- 10/8	Διαδικασία συγκομιδής (Συλλογή με τα χέρια, δέσιμο μικρών δεματιών ,στήριξη ανά τέσσερα δέματα για ξήρανση στο χωράφι, τίναγμα με ξύλα σε στρώμα, καθάρισμα γλυκάνισου, μάζεμα)	100	100.000	100	100.000						400	1.200.000
	Σύνολο	150	150.000	115	115.000	8	8	72.000		71.520	400	1.200.000
Παρατηρήσεις : παραγωγή 50 Kgr/στρ. Τιμή εμπόρων : 3.000 δρχ./Kgr Εργασία εργάτη : 1000 δρχ./ώρα Όργωμα : 3.000 δρχ./στρ. Δισκοσβάρνισμα : 6.000 δρχ/στρ.												

ΠΙΝΑΚΑΣ 34

ΥΠΟΛΟΓΙΣΜΟΣ ΚΟΣΤΟΥΣ ΠΑΡΑΓΩΓΗΣ 8 ΣΤΡΕΜΜΑΤΩΝ ΓΛΥΚΑΝΙΣΟΥ.

I. Έδαφος

Ενοίκιο εδάφους 8 στρ. × 3.500 **28.000**

II. Εργασία

1. Αμοιβή οικογ. εργασίας 150 ώρες × 1000δρχ./ώρα **150.000**

2. Αμοιβή ξένης εργασίας 115 ώρες × 1000δρχ./ώρα **115.000**

ΣΥΝΟΛΟ **265.000**

III. Κεφάλαιο

1. Αναλώσιμα

α. Σπόρος 16 Kgr /30στρ × 3.000 δρχ./ Kgr 48.000

β. Φάρμακα

Σκεύασμα	Περίοδος χρήσης	Ποσότητα	Τιμή μονάδας (Δρχ.)	Συνολική Δαπάνη (δρχ.)
Αφαση	Προφυτρωτικά	1200 gr/ 8 στρ.	4.200δρχ./500 gr	10.080
	Μεταφυτρωτικά	1600 gr/ 8 στρ.	4.200δρχ./500 gr	13.440
Σύνολο				23.520

Σύνολο **71.520**

2. Δαπάνες χρήσεως ιδιόκτητων μηχανημάτων

α. Ελκυστήρας 8 ώρες × 1.000 δρχ./ώρα = 8.000

β. Ψεκαστήρας 8 ώρες × 300 δρχ./ώρα = 2.400

Σύνολο **10.400**

3. Αμοιβή ξένων μηχανημάτων **72.000**

4. Δαπάνες εγκαταστάσεων και εργαλείων

Είδος	Ποσό (m)	Τιμή μονάδας (δρχ.)	Ολική αξία (δρχ.)	Τόκος	Διάρκεια Ζωής	Απόσβεση	Ασφάλιση
Σύρμα περίφραξης	189,5	500 δρχ./m	94.750	9.475	15	6.316	474
Πάσσαλοι	38	300	11.400	1.140	15	760	57
Κόσκινο	1	15.000	15.000	1.500	15	1.000	75
ΣΥΝΟΛΟ			121.150	12.150		8.076	606

Απόσβεση : Αρχική – Τελική/ χρόνια
 Ασφάλιση :1% της μέσης αξίας
 Μέση αξία : Αρχική + τελική/ 2
 Υπολειματική αξία : μηδέν

Σύνολο

20.832

6. Τόκος κυκλοφορούντος κεφαλαίου

$(71.520 + 72.000 + 115.000) \times \frac{1}{2} \times 0,1$

12.926

7. Επιπτώσεις γενικών δαπανών

$(28.000+265.000+71.520+72.000+12.926+10.400) \times 5\%$ **22.992**

8. Φόρος υπέρ ΕΛΓΑ 5%

$1.200.000 \times 5\%$

60.000

ΣΥΝΟΛΟ

270.670

ΓΕΝΙΚΟ ΣΥΝΟΛΟ

563.670

ΠΙΝΑΚΑΣ 35

ΥΠΟΛΟΓΙΣΜΟΣ ΚΟΣΤΟΥΣ ΠΑΡΑΓΩΓΗΣ 8 ΣΤΡΕΜΜΑΤΩΝ ΓΛΥΚΑΝΙΣΟΥ ΚΑΤΑ ΦΑΣΕΙΣ ΠΑΡΑΓΩΓΙΚΗΣ ΔΙΑΔΙΚΑΣΙΑΣ.

Φάσεις Παραγωγικής Διαδικασίας	Εργασία Δρχ.	Μηχανήματα Δρχ.	Αναλώσιμα Δρχ.	Σύνολο Δρχ.	
				Δρχ.	%
Προετοιμασία χωραφιού	—	72.000	—	72.000	12,7
Σπορά	2.000	—	48.000	50.000	8,9
Ζιζανιοκτονία	8.000	10.400	23.520	41.920	7,4
Καλλιεργητικές φροντίδες	55.000	—	—	55.000	9,7
Συγκομιδή και μεταφορά	200.000	—	—	200.000	35,4
Λοιπές Δαπάνες				144.750	25,7
Σύνολο	265.000	82.400	71.520	563.670	100

ΠΙΝΑΚΑΣ 36

ΥΠΟΛΟΓΙΣΜΟΣ ΟΙΚΟΝΟΜΙΚΩΝ ΑΠΟΤΕΛΕΣΜΑΤΩΝ 1 ΣΤΡΕΜΜΑΤΟΣ ΓΛΥΚΑΝΙΣΟΥ.

1. Ακαθάριστη Πρόσοδος	ΔΡΧ./ΣΤΡ.	ΔΡΧ./ΣΤΡ.
α. Αξία παραγόμενων προϊόντων	150.000	
β. Επιδότηση	----	
ΣΥΝΟΛΟ		150.000
2. Δαπάνες και κόστος παραγωγής		
α. Παραγωγικές Δαπάνες		70.458
β. Κόστος παραγωγής		1.409
3. Κέρδος		
α. Ακαθάριστη Πρόσοδος	150.000	
β. Παραγωγικές Δαπάνες	70.458	
Κέρδος		79.542
4. Ακαθάριστο κέρδος		
α. Ακαθάριστη πρόσοδος	150.000	
β. Μεταβλητές Δαπάνες	32.315	
γ. Ακαθάριστο κέρδος		117.685
5. Έγγειος Πρόσοδος		
α. Ενοίκιο εδάφους	3.500	
β. Κέρδος	79.542	
ΣΥΝΟΛΟ		83.042

6. Εισόδημα απο εργασία		
α. Αμοιβή εργασίας	33.125	
β. Κέρδος	79.542	
ΣΥΝΟΛΟ		112.667
7. Καθαρή πρόσοδος και αποδοτικότητα κεφαλαίου		
α. Καθαρή πρόσοδος		
1. ενοίκιο εδάφους	----	
2. τόκοι κεφαλαίου	1.616	
3. κέρδος	79.542	
ΣΥΝΟΛΟ		81.158
β. Ενεργητικό		
1. Αξία εδάφους	70.000	
2. Αξία σταθερού κεφαλαίου	3.904	
3. Αξία μεταβλητού κεφαλαίου	32.315	
ΣΥΝΟΛΟ		106.219
γ. Αποδοτικότητα κεφαλαίου % $81.158 / 106.219 \times 100$		76,4
8. Γεωργικό εισόδημα		
α. Ενοίκιο εδάφους	---	
β. Αμοιβή οικ. εργασίας	18.750	
γ. Τόκοι κεφαλαίου	1.616	
δ. κέρδος	79.542	
ΣΥΝΟΛΟ		99.908

Όπως προκύπτει από τα παραπάνω οικονομικά αποτελέσματα, το κόστος παραγωγής που είναι 1.409 δρχ./kgg είναι χαμηλότερο από την τιμή πώλησης του γλυκάνισου που είναι 3.000 δρχ./kgg. Έτσι η καλλιέργεια παρουσιάζει κέρδος το οποίο είναι 79.542 δρχ./στρ.

Σημαντικό επίσης στοιχείο για την εκμετάλλευση αποτελεί το Γεωργικό εισόδημα το οποίο αντικατοπτρίζει την αμοιβή όλων των συντελεστών παραγωγής που διαθέτει ο παραγωγός και στη συγκεκριμένη εκμετάλλευση ανέρχεται σε 99.908 δρχ./στρ., ποσό ικανοποιητικό.

ΚΕΦΑΛΑΙΟ ΤΕΤΑΡΤΟ

ΟΙΚΟΝΟΜΙΚΗ ΜΕΛΕΤΗ ΤΗΣ ΓΕΩΡΓΙΚΗΣ ΕΚΜΕΤΑΛΛΕΥΣΗΣ

8ο ΗΜΕΡΟΛΟΓΙΟ ΕΡΓΑΣΙΑΣ, ΥΛΙΚΩΝ ΚΑΙ ΠΑΡΑΓΩΓΗΣ 40 ΣΤΡΕΜΜΑΤΩΝ ΓΕΩΡΓΙΚΗΣ ΕΚΜΕΤΑΛΛΕΥΣΗΣ

ΗΜ ΕΡ ΟΜ ΗΝ ΙΑ	Είδος και τρόπος Εκτελούμενης Εργασίας	Εργασία σε ώρες περικλείουσα τη διαδρομή στο και απο το χωράφι								Χρησιμοποιού- μενα Υλικά		Παραγωγή	
		Ανθρώπινη				Μηχανική							
		Οικογενειακή		Ξένη		Ιδία σε ώρες			Ξένη	Χλγ.	Δρχ.	Χλγ.	Δρχ.
		Ωρες	Δρχ.	Ωρες	Δρχ.	Ελκ	Ψεκ	Ρυμ	Δρχ.				
	ΑΜΠΕΛΙ	695	791.250	240	327.500	241	160	81	---	---	693.772	46.000	5.912.000
	ΓΛΥΚΑΝΙΣΟ	150	150.000	115	115.000	8	8	---	72.000	---	71.520	400	1.200.000
	ΣΥΝΟΛΟ	845	941.250	355	442.500	249	168	81	72.000	---	765.292	46.400	7.112.000

ΠΙΝΑΚΑΣ 37

**ΥΠΟΛΟΓΙΣΜΟΣ ΚΟΣΤΟΥΣ ΠΑΡΑΓΩΓΗΣ 38 ΣΤΡΕΜ. ΓΕΩΡΓΙΚΗΣ
ΕΚΜΕΤΑΛΛΕΥΣΗΣ.**

I. Έδαφος

Ενοίκιο εδάφους (30 στρ.ΑΜΠΕΛΙ) 105.000

Ενοίκιο εδάφους (10 στρ. ΓΛΥΚΑΝΙΣΟ) 28.000

ΣΥΝΟΛΟ

133.000

II. Εργασία

1. Αμοιβή οικογ. εργασίας (ΑΜΠΕΛΙ) 791.250

Αμοιβή οικογ. εργασίας (ΓΛΥΚΑΝΙΣΟ) 150.000

ΣΥΝΟΛΟ

941.250

2. Αμοιβή ξένης εργασίας (ΑΜΠΕΛΙ) 327.500

Αμοιβή ξένης εργασίας (ΓΛΥΚΑΝΙΣΟ) 115.000

ΣΥΝΟΛΟ

442.500

ΓΕΝΙΚΟ ΣΥΝΟΛΟ ΕΡΓΑΣΙΑΣ

1.383.750

III. Κεφάλαιο

1. Αναλώσιμα (ΑΜΠΕΛΙ) 693.772

Αναλώσιμα (ΓΛΥΚΑΝΙΣΟ) 71.520

ΣΥΝΟΛΟ

765.292

2. Δαπάνες χρήσεως ιδιόκτητων μηχανημ. (ΑΜΠΕΛΙ) 313.300

Δαπάνες χρήσεως ιδιόκτητων μηχανημ.(ΓΛΥΚΑΝΙΣΟ) 10.400

ΣΥΝΟΛΟ

323.700

3. Αμοιβή ξένων μηχανημάτων (ΑΜΠΕΛΙ)	----	
Αμοιβή ξένων μηχανημάτων (ΓΛΥΚΑΝΙΣΟ)	72.000	
ΣΥΝΟΛΟ		72.000
4. Δαπάνες εγκαταστάσεων και εργαλείων (ΑΜΠΕΛΙ)	575.820	
Δαπάνες εγκαταστάσεων και εργαλείων (ΓΛΥΚΑΝΙΣΟ)	20.832	
ΣΥΝΟΛΟ		596.652
6. Αξία μοσχευμάτων (ΑΜΠΕΛΙ)		502.425
7. Δαπάνες φυτείας (ΑΜΠΕΛΙ)		761.072
8. Τόκος κυκλοφορούντος κεφαλαίου (Αμπέλι)	51.064	
Τόκος κυκλοφορούντος κεφαλαίου (Γλυκάνισο)	12.926	
ΣΥΝΟΛΟ		63.990
9. Επιπτώσεις γενικών δαπανών (Αμπέλι)	114.094	
Επιπτώσεις γενικών δαπανών (Γλυκάνισο)	22.992	
ΣΥΝΟΛΟ		137.086
10. Φόρος υπέρ ΕΛΓΑ 5% (Αμπέλι)	295.600	
Φόρος υπέρ ΕΛΓΑ 5% (Γλυκάνισο)	60.000	
ΣΥΝΟΛΟ		355.600
ΣΥΝΟΛΟ		3.577.417
ΓΕΝΙΚΟ ΣΥΝΟΛΟ		5.094.567

ΠΙΝΑΚΑΣ 38

ΥΠΟΛΟΓΙΣΜΟΣ ΚΟΣΤΟΥΣ ΠΑΡΑΓΩΓΗΣ 20 ΣΤΡ. ΜΕ ΜΟΣΧΑΤΟ ΑΛΕΞΑΝΔΡΕΙΑΣ ΚΑΙ 10 ΣΤΡ. ΜΕ ΛΗΜΝΙΟ ΚΑΤΑ ΦΑΣΕΙΣ ΠΑΡΑΓΩΓΙΚΗΣ ΔΙΑΔΙΚΑΣΙΑΣ.

Φάσεις Παραγωγικής Διαδικασίας	Εργασία Δρχ.	Μηχανήματα Δρχ.	Αναλώσιμα Δρχ.	Σύνολο Δρχ.	
				Δρχ.	%
Προετοιμασία χωραφιού	---	72.000	---	72.000	1,4
Σπορά	2.000	---	48.000	50.000	0,98
Ζιζανιοκτονία	38.000	49.400	193.230	280.630	5,5
Κλαδέματα – Κορυφολόγημα	398.750	---	---	398.750	7,8
Μάζεμα και μεταφορά κληματίδων	30.000	---	---	30.000	0,6
Καλλιεργητικές φροντίδες	135.000	---	---	135.000	2,7
Λίπανση	---	6.500	150.000	156.500	3
Συντήρηση εγκαταστάσεων	30.000	---	---	30.000	0,6
Τακτοποίηση βλαστών	14.000	---	---	14.000	0,3
Καταπολέμηση Ασθενειών	160.000	169.000	374.062	703.062	13,8
Συγκομιδή και μεταφορά	576.000	98.800	---	674.800	13,2
Λοιπές Δαπάνες				2.549.825	50
Σύνολο	1.383.750	395.700	765.292	5.094.567	100

ΠΙΝΑΚΑΣ 39

ΥΠΟΛΟΓΙΣΜΟΣ ΟΙΚΟΝΟΜΙΚΩΝ ΑΠΟΤΕΛΕΣΜΑΤΩΝ 1 ΣΤΡΕΜΜΑΤΟΣ ΤΗΣ ΓΕΩΡΓΙΚΗΣ ΕΚΜΕΤΑΛΛΕΥΣΗΣ.

1. Ακαθάριστη Πρόσοδος	ΔΡΧ./ΣΤΡ.	ΔΡΧ./ΣΤΡ.
α. Αξία παραγόμενων προϊόντων	187.158	
β. Επιδότηση.	7.829	
ΣΥΝΟΛΟ		194.987
2. Δαπάνες και κόστος παραγωγής		
α. Παραγωγικές Δαπάνες		134.067
β. Κόστος παραγωγής		109.8
3. Κέρδος		
α. Ακαθάριστη Πρόσοδος	194.987	
β. Παραγωγικές Δαπάνες	134.067	
Κέρδος		60.920
4. Ακαθάριστο κέρδος		
α. Ακαθάριστη πρόσοδος	194.987	
β. Μεταβλητές Δαπάνες	33.679	
γ. Ακαθάριστο κέρδος		161.308
5. Έγγειος Πρόσοδος		
α. Ενοίκιο εδάφους	3.500	
β. Κέρδος	60.920	
ΣΥΝΟΛΟ		64.420

6. Εισόδημα απο εργασία		
α. Αμοιβή εργασίας	36.414	
β. Κέρδος	60.920	
ΣΥΝΟΛΟ		97.334
7. Καθαρή πρόσοδος και αποδοτικότητα κεφαλαίου		
α. Καθαρή πρόσοδος		
1. ενοίκιο εδάφους	---	
2. τόκοι κεφαλαίου	1.684	
3. κέρδος	60.920	
ΣΥΝΟΛΟ		62.604
β. Ενεργητικό		
1. Αξία εδάφους	70.000	
2. Αξία σταθερού κεφαλαίου	57.470	
3. Αξία μεταβλητού κεφαλαίου	33.679	
ΣΥΝΟΛΟ		161.149
γ. Αποδοτικότητα κεφαλαίου % $62.604 / 161.149 \times 100$		38,8
8. Γεωργικό εισόδημα		
α. Ενοίκιο εδάφους	---	
β. Αμοιβή οικ. εργασίας	24.770	
γ. Τόκοι κεφαλαίου	1.684	
δ. κέρδος	60.920	
ΣΥΝΟΛΟ		87.374

ΚΕΦΑΛΑΙΟ ΠΕΜΠΤΟ

ΣΥΓΚΕΝΤΡΩΤΙΚΟΣ ΠΙΝΑΚΑΣ ΚΟΣΤΟΥΣ ΑΝΑ ΣΤΡΕΜΜΑ ΤΩΝ ΚΑΛΛΙΕΡΓΕΙΩΝ

<u>Είδος καλλιέργειας</u>	<u>Παραγ. Δαπάνες ανά στρέμμα</u>	<u>Κέρδος ανά στρέμμα</u>
Αμπέλι	151.030	55.953
Γλυκάνισο	70.458	79.542
Σύνολο εκμετάλλευσης	134.067	60.920

ΓΕΝΙΚΑ ΣΥΜΠΕΡΑΣΜΑΤΑ

Απο τα αποτελέσματα της εργασίας προκύπτει ότι :

- Οι παραγωγικές δαπάνες της καλλιέργειας της αμπέλου στο στάδιο της πλήρους παραγωγής, είναι αρκετά υψηλές. Αυτό οφείλεται στο ότι είναι πολυετής καλλιέργεια, με υψηλές δαπάνες εγκαταστάσεως, η απόσβεση των οποίων ξεκινάει την χρονιά που η καλλιέργεια εισέρχεται στο στάδιο πλήρους παραγωγής. Οι δαπάνες αυτές θα μειωθούν τα επόμενα χρόνια αυξάνοντας έτσι το εισόδημα του παραγωγού.
- Η καλλιέργεια του Γλυκάνισου παρουσιάζει χαμηλό κόστος παραγωγής ενώ αποφέρει υψηλή πρόσοδο απο την πώληση του προϊόντος. Αυτό οφείλεται στην τιμή πώλησης του, που είναι αρκετά υψηλή λόγω της ελευθέρως πώλησης του. Πρόκειται, δηλαδή για μια συμφέρουσα καλλιέργεια παρά το γεγονός ότι δεν επιδοτείται.
- Η εκμετάλλευση παρουσιάζει κέρδος το οποίο ανέρχεται σε 2.314.960 δρχ. και το εισόδημα του παραγωγού απο την γεωργική εκμετάλλευση είναι 3.320.202 δρχ. Το ποσό κρίνεται αρκετά ικανοποιητικό για την χρονιά οικονομικής μελέτης της γεωργικής εκμετάλλευσης.

ΒΙΒΛΙΟΓΡΑΦΙΑ

- Αλεξόπουλος Γεώργιος
– Παναγιώτης Πάτσης : Αγροτική Εκτιμητική ,
Αθήνα, 1987
- Βλάχος Μάρκος Βασ., : Αμπελογραφία
Θεσσαλονίκη, 1991
- Γιαννοπολίτης Κ.
Δαμανάκης Μ.
Πασπάτης Ε. : Εγχειρίδιο καταπολεμήςσεως ζιζανίων
Αθήνα, 1980
- Ηλιόπουλος Αναστάσιος, : Ειδική Φυτοπροστασία Δενδρωδών
Καλλιεργειών και Αμπέλου, Τ.Ε.Ι. Καλαμάτας,
Καλαμάτα, 1996
- Θεοδοσιάδου Εύη, : Γεωργική Τεχνολογία, "Εγκατάσταση νέων
αμπελώνων", Τεύχος 12, Δεκέμβριος 1991,
Σελ.32-44.
- Καραντώνης Νικόλαος, : Βιοκλιματικά Χαρακτηριστικά Ποικιλιών Αμπέλου
και Αμπελουργικών Περιοχών της Ελλάδος,
Αθήνα, 1975
- Κοτίνης Χαρίλαος, : Ελληνικός Αμπελογραφικός Άτλας,
Αθήνα, 1985
- Κούσουλας Κ. : Αμπελουργία, Γραμμικοί αμπελώνες
Αθήνα, 1977

- Λατίφης Κώστας : Γεωργική τεχνολογία " Αδύνατες στην Ελλάδα οι δομές της Αμπελοκαλλιέργειας", Αμπέλι κρασί '96, Ιούλιος 1996, Σελ.10-15
- Λατίφης Κώστας : Γεωργική τεχνολογία " Ελληνική Αμπελοοινική Αγορά", Αμπέλι κρασί '96, Ιούλιος 1996, Σελ. 76-84
- Λογοθέτης Βασίλειος, : Συμβολή της Αμπέλου και του οίνου εις τον πολιτισμόν της Ελλάδος και της Ανατολικής Μεσογείου.
Αθήνα ,1974
- Μίχος Βασίλειος, : Σημειώσεις Εργαστηρίου Αμπελουργίας II
Σχολή Τεχνολογίας Τροφίμων και Διατροφής
Αθήνας,
Αθήνα, 1994
- Μπαζίγος Παναγιώτης, : Τεχνοοικονομική ανάλυση, (Σημειώσεις Τ.Ε.Ι
Καλαμάτας),
Καλαμάτα, 1994
- Νταβίδης Οδυσσέας, : Ελληνική Αμπελολογία, Στοιχεία Αμπελογραφίας
, τόμος Γ, έκδοση 2α,
Αθήνα, 1982
- Νταβίδης Οδυσσέας, : Ελληνική Αμπελολογία, Αμπελοκομική τεχνική,
τόμος Β, έκδοση 3η,
Αθήνα, 1982

- Παναγιωτόπουλος Π. Κυριακοπούλου Π. : Γεωργία Κτηνοτροφία, "Αφιέρωμα: Αμπελουργία"
 Κατσόγιαννος Π. Σουλιώτη Π. Τεύχος 4 , Ιούλιος – Αύγουστος 1992, σελ. 13-47
- Σκρουμπής Βύρων Γ., : Αρωματικά φυτά και αιθέρια έλαια,
 Θεσσαλονίκη, 1985
- Σπάρτσης Νικόλαος, : Δενδροκομία Ι , Ο.Ε.Δ.Β.,
 Αθήνα, 1992
- Χατζηθεοδωρίδης Φ.Χ., Λούμου Α. : "Πρακτικά 3ου Πανελληνίου Συνεδρίου Αγροτικής
 Γιούργα Χ., Μάργαρης Ν.Σ., οικονομίας",
 Αθήνα 1996
- Χρυσοφίδης Αθανάσιος, : Η Σύγχρονη Πρακτική Αμπελουργία,
 Αθήνα, 1961

I

(Πράξεις, για την ισχύ των οποίων απαιτείται δημοσίευση)

ΚΑΝΟΝΙΣΜΟΣ (ΕΟΚ) αριθ. 3800/81 ΤΗΣ ΕΠΙΤΡΟΠΗΣ

της 16ης Δεκεμβρίου 1981

περί της κατατάξεως των ποικιλιών αμπέλου

Η ΕΠΙΤΡΟΠΗ ΤΩΝ ΕΥΡΩΠΑΪΚΩΝ ΚΟΙΝΟΤΗΤΩΝ:

Έχοντας υπόψη:

τή συνθήκη περί ιδρύσεως της Ευρωπαϊκής Οικονομικής Κοινότητας,

τόν κανονισμό (ΕΟΚ) αριθ. 337/79 του Συμβουλίου της 5ης Φεβρουαρίου 1979 περί κοινής οργάνωσης της αμπελοοικονομικής αγοράς⁽¹⁾, όπως τροποποιήθηκε τελευταία από τον κανονισμό (ΕΟΚ) αριθ. 3577/81⁽²⁾, και κυρίως τό άρθρο 31 παράγραφος 4,

Έκτιμώντας:

ότι τό άρθρο 31 του κανονισμού (ΕΟΚ) αριθ. 337/79 προβλέπει την κατάταξη ποικιλιών αμπέλου, οι οποίες έχουν γίνει δεκτές προς καλλιέργεια στην Κοινότητα⁽³⁾ ότι αυτές πρέπει να καταταγούν κατά διοικητικές ενότητες ή τμήματα διοικητικών ενότητων σε ποικιλίες συνιστώμενες, σε ποικιλίες επιτρεπόμενες και προσωρινά επιτρεπόμενες

ότι αυτή ή κατάταξη των ποικιλιών αμπέλου πρέπει να θεσπισθεί λαμβάνοντας υπόψη τις διατάξεις και τά κριτήρια του κανονισμού (ΕΟΚ) αριθ. 347/79 του Συμβουλίου της 5ης Φεβρουαρίου 1979 περί των γενικών κανόνων, των σχετικών με την κατάταξη των ποικιλιών αμπέλου⁽⁴⁾

ότι, κατ' εφαρμογή του άρθρου 31 παράγραφος 2 του κανονισμού (ΕΟΚ) αριθ. 337/79, στην Κοινότητα μπορούν να φυτευθούν, να επαναφυτευθούν και να εμβολιασθούν μόνο οι συνιστώμενες και οι επιτρεπόμενες ποικιλίες

ότι ο κανονισμός (ΕΟΚ) αριθ. 2005/70 της Κοινότητας⁽⁵⁾, όπως τροποποιήθηκε τελευταία από τον κανονισμό (ΕΟΚ) αριθ. 591/80⁽⁶⁾, καθιέρωσε την κατάταξη των ποικιλιών αμπέλου

ότι βάσει της αποκτηθείσας πείρας καθώς και του αποτελέσματος των εξετάσεων καλλιεργητικής ικανότητας πρέπει να πραγματοποιηθεί ουσιαστική προσαρμογή της κατατάξεως των ποικιλιών αμπέλου για μεγάλο αριθμό διοικητικών ενότητων

ότι οι διατάξεις του κανονισμού (ΕΟΚ) αριθ. 2005/70 τροποποιήθηκαν επανειλημμένως από την εποχή της θεσπίσεώς του⁽⁷⁾ ότι τό κείμενο του εν λόγω κανονισμού έχει γίνει δυσανάγνωστο εξαιτίας των πολλών τροποποιήσεων⁽⁸⁾ ότι επί πλέον πρέπει να ληφθεί υπόψη ή κωδικοποίηση των κανονισμών (ΕΟΚ) αριθ. 816/70⁽⁹⁾ και (ΕΟΚ) αριθ. 1388/70⁽¹⁰⁾ από τους κανονισμούς (ΕΟΚ) αριθ. 337/79 και (ΕΟΚ) αριθ. 347/79⁽¹¹⁾ ότι υπό αυτές τις προϋποθέσεις πρέπει να γίνει κωδικοποίηση του κανονισμού (ΕΟΚ) αριθ. 2005/70

ότι τά μέτρα που προβλέπονται στον παρόντα κανονισμό είναι σύμφωνα με τή γνώμη της Έπιτροπής Διαχειρίσεως Οίνου,

ΕΞΕΔΩΣΕ ΤΟΝ ΠΑΡΟΝΤΑ ΚΑΝΟΝΙΣΜΟ:

Άρθρο 1

Η θεσπιζόμενη κατάταξη των ποικιλιών αμπέλου εμφαίνεται στο παράρτημα.

⁽¹⁾ ΕΕ αριθ. L 54 της 5. 3. 1979, σ. 1.⁽²⁾ ΕΕ αριθ. L 359 της 15. 12. 1981, σ. 1.⁽³⁾ ΕΕ αριθ. L 54 της 5. 3. 1979, σ. 75.⁽⁴⁾ ΕΕ αριθ. L 224 της 10. 10. 1970, σ. 1.⁽⁵⁾ ΕΕ αριθ. L 66 της 12. 3. 1980, σ. 5.⁽⁶⁾ ΕΕ αριθ. L 99 της 5. 5. 1970, σ. 1.⁽⁷⁾ ΕΕ αριθ. L 155 της 16. 7. 1970, σ. 5.

Άρθρο 2

1. Καταργείται ο κανονισμός (ΕΟΚ) αριθ. 2005/70.
2. Οι αναφορές στον κανονισμό που καταργείται δυνάμει της παραγράφου 1 θεωρείται ότι γίνονται στον παρόντα κανονισμό.

Άρθρο 3

Ο παρών κανονισμός αρχίζει να ισχύει την ημέρα της δημοσίευσής του στην *Επίσημη Έφημερίδα των Ευρωπαϊκών Κοινοτήτων*.

Εφαρμόζεται από την 1η Σεπτεμβρίου 1981.

Ο παρών κανονισμός είναι δεσμευτικός ως προς όλα τα μέρη του και ισχύει άμεσα σε κάθε Κράτος μέλος.

Έγινε στις Βρυξέλλες, στις 16 Δεκεμβρίου 1981.

Για την Επιτροπή
Ρουί DALSAGER
Μέλος της Επιτροπής

β) *Έπιτρεπόμενες ποικιλίες αμπέλου:*

Άσπροϋδες (Asproüdes) Β, Βόσσοσ (Vóssos) Β, Βοΐδομάτης (Voïdomátis) Ν, Γουστολίδι (Goustolidi) Β, Κορινθιακή (Korinthiaki) Ν, Κορίθι (Koríthi) Β, Κουτσουμπέλι (Koutsoubéli) Rs, Κοντοκλάδι (Kontokládi) Β, Κατσακούλιας (Katsakoulias) Ν, Κοζανίτης (Kozaniis) Β, Κοκινόβοστίτσα (Kokínovostitsa) Ν, Παῦλος (Pávlos) Β, Ρομπόλα (Robóla) Β, Ροδίτης (Roditis) Rs, Σκιαδόπουλο (Skiaðóroulo) Β, Σκυλοπνήχτης (Skylopníchtis) Ν, Φιλέρι (Fileri) Rs.

44. Νομός Κυκλάδων (Kykládon):

α) *Συνιστώμενες ποικιλίες αμπέλου:*

Άηδάνι άσπρο (Aidáni ásprou) Β, Άθήρι (Athiri) Β, Άσύρτικο (Assýrtiko) Β, Μονεμβασιά (Monemvasiá) Β.

β) *Έπιτρεπόμενες ποικιλίες αμπέλου:*

Άηδάνι μαύρο (Aidáni mávro) Ν, Άγιαννώτικο (Agiannoítiko) Ν, Άθήρι μαύρο (Athiri mávro) Ν, Άρμελετούσα (Armeletoússa) Ν, Βάφτρα (Váftra) Ν, Κουμάρι (Koumári) Ν, Μανδηλαριά (Mandilariá) Ν, Μανροκόκορας (Manrokókoras) Ν, Ξερομαχειρούδα (Xeromacheiroúda) Β, Ποταμίσι (Potamissi) Β, Ροδίτης (Roditis) Rs, Σαββατιανό (Savatiánò) Β, Φωκιανό (Fokianò) Ν.

45. Νομός Λέσβου (Lésvou):

α) *Συνιστώμενες ποικιλίες αμπέλου:*

Λημιό (Limniò) Ν, Μοσχάτο Άλεξανδρείας (Moscháto Alexandrias) Β.

β) *Έπιτρεπόμενες ποικιλίες αμπέλου:*

Σαββατιανό (Savatiánò) Β, Φωκιανό (Fokianò) Ν.

46. Νομός Χίου (Chíou):

α) *Συνιστώμενες ποικιλίες αμπέλου:*

Καμία.

β) *Έπιτρεπόμενες ποικιλίες αμπέλου:*

Χιώτικο κρασερό (Chioítiko Krasserò) Ν, Φωκιανό (Fokianò) Ν.

47. Νομός Σάμου (Sáμου):

α) *Συνιστώμενες ποικιλίες αμπέλου:*

Μοσχάτο άσπρο (Moscháto ásprou) Β.

β) *Έπιτρεπόμενες ποικιλίες αμπέλου:*

Ρητινό (Ritinoò) Ν, Φωκιανό (Fokianò) Ν.

48. Νομός Δωδεκανήσου (Dodekaníssou):

α) *Συνιστώμενες ποικιλίες αμπέλου:*

Άθήρι (Athiri) Β, Μοσχάτο άσπρο (Moscháto ásprou) Β⁽¹⁾, Μοσχάτο Τράνι (Moscháto Tráni) Β⁽¹⁾.

(Πράξεις για την ισχύ των οποίων απαιτείται δημοσίευση)

ΚΑΝΟΝΙΣΜΟΣ (ΕΟΚ) αριθ. 2019/93 ΤΟΥ ΣΥΜΒΟΥΛΙΟΥ

της 19ης Ιουλίου 1993

για τη θέσπιση ειδικών μέτρων για ορισμένα γεωργικά προϊόντα προς όφελος των μικρών νησιών του Αιγαίου Πελάγους

ΤΟ ΣΥΜΒΟΥΛΙΟ ΤΩΝ ΕΥΡΩΠΑΪΚΩΝ ΚΟΙΝΟΤΗΤΩΝ,

Έχοντας υπόψη:

τη συνθήκη για την ίδρυση της Ευρωπαϊκής Οικονομικής Κοινότητας, και ιδίως τα άρθρα 42 και 43,

την πρόταση της Επιτροπής (*),

τη γνώμη του Ευρωπαϊκού Κοινοβουλίου (**),

τη γνώμη της Οικονομικής και Κοινωνικής Επιτροπής (**),

Εκτιμώντας:

ότι το Ευρωπαϊκό Συμβούλιο, κατά τη συνεδρίασή του στη Ρώμη στις 2 και 3 Δεκεμβρίου 1988, αναγνώρισε τα ιδιαίτερα κοινωνικοοικονομικά προβλήματα που αντιμετωπίζουν ορισμένες νησιωτικές περιφέρειες της Κοινότητας· ότι κρίνεται σκόπιμο να εφαρμοστούν μέτρα για την αντιμετώπιση αυτών των ιδιαίτερων προβλημάτων·

ότι η ιδιαίτερη γεωγραφική θέση των νησιών του Αιγαίου σε σχέση με τις πηγές εφοδιασμού σε τρόφιμα και γεωργικά προϊόντα που είναι σημαντικά για την τρέχουσα κατανάλωση ή για τη γεωργική παραγωγή σε αυτά επιβαρύνουν σημαντικά τις περιοχές αυτές με αποτέλεσμα να δημιουργούν μεγάλα μειονεκτήματα για τους οικείους τομείς· ότι το φυσικό αυτό μειονέκτημα μπορεί να αμβλυνθεί με τη θέσπιση ενός ειδικού καθεστώτος εφοδιασμού με αναγκαία βασικά προϊόντα·

ότι οι ποσότητες προϊόντων που επωφελούνται του προαναφερόμενου καθεστώτος πρέπει να προσδιορίζονται στο πλαίσιο προβλεπόμενων ισολογισμών, οι οποίοι πραγματοποιούνται περιοδικά και αναθεωρούνται κατά τη διάρκεια του οικονομικού έτους ανάλογα με τις βασικές ανάγκες της αγοράς των εν λόγω περιφερειών και λαμβάνοντας υπόψη την τοπική παραγωγή· ότι, λαμβανομένων υπόψη των μέτρων που έχουν ληφθεί αλλού για την προώθηση της ανάπτυξης της τοπικής παραγωγής, το καθεστώς αυτό θα πρέπει να εφαρμοστεί για πέντε έτη, κατά φθίνοντα τρόπο, στα προϊόντα του τομέα οπωροκηπευτικών·

(*) ΕΕ αριθ. C 56 της 26. 2. 1993, σ. 21.

(**) Γνώμη που διατυπώθηκε στις 25 Ιουνίου 1993 (δεν δημοσιεύθηκε· ακόμα στην Επίσημη Εφημερίδα).

(**) Γνώμη που διατυπώθηκε στις 26 Μαΐου 1993 (δεν δημοσιεύθηκε· ακόμα στην Επίσημη Εφημερίδα).

ότι οι οικονομικές συνέπειες του προαναφερόμενου στώτος πρέπει να επεκτείνονται στο επίπεδο του κώδικα παραγωγής και να μειώνουν τις τιμές μέχρι τον τρέχοντα χρήστη· ότι θα πρέπει να προβλεφθούν τα κατάλληλα μέτρα για τον έλεγχο αυτής της επέκτασης·

ότι, προκειμένου να αποφευχθεί οποιαδήποτε εκτροπή της διακίνησης των εμπορευμάτων, τα εμπορεύματα επωφελοούνται του προαναφερόμενου καθεστώτος μπορούν να αποστέλλονται εκ νέου σε άλλες κοινές αγορές ή να επανεξάγονται σε τρίτες χώρες·

ότι, για την εφαρμογή του προαναφερόμενου καθεστώτος, πρέπει να θεσπιστεί ένα κατάλληλο και αποτελεσματικό σύστημα διαχείρισης και ελέγχου·

ότι οι ιδιαίτερες συνθήκες της γεωργικής παραγωγής νησιών του Αιγαίου χρήζουν ιδιαίτερης προσοχής και πρέπει να ληφθούν μέτρα τόσο στον τομέα κτηνοτροφίας και ζωικής παραγωγής όσο και στον τομέα φυτικής παραγωγής·

ότι, με σκοπό τη συμμετοχή στη στήριξη της παραγωγής που προέρχεται από την παραδοσιακή για τα εν λόγω νησιά κτηνοτροφία, θα πρέπει να χορηγηθούν συμπληρωματικά μέτρα για την πάχυνση αρσενικών βοοειδών και διατήρηση των αγελάδων θηλάζουσών αγελάδων, καθώς και ενίσχυση στην ιδιωτική αποθεματοποίηση τυριών του παραδοσιακού τύπου·

ότι, στον τομέα των οπωροκηπευτικών και των ανθών, πρέπει να ληφθούν μέτρα που αφοσκοπούν στη στήριξη της αύξησης της παραγωγής, στη βελτίωση της παραγωγικότητας των εκμεταλλεύσεων, καθώς και στη βελτίωση ποιότητας των προϊόντων·

ότι κρίνεται σκόπιμο επίσης να ληφθούν μέτρα στήριξης παραγωγής πατατών που προορίζονται για κατανάλωση καθώς και των πατατών προς σπορά·

ότι, με σκοπό τη συμμετοχή στη στήριξη της αμπελοκαλλιέργειας που είναι παραδοσιακή στα εν λόγω νησιά, πρέπει να χορηγηθεί ενίσχυση για την καλλιέργεια αμπελιών προοριζόμενων για την παραγωγή οίνων ποιότητας παλαιών σε καθορισμένες περιοχές (v.q.p.r.d.) οι οποίοι υποστηρίζουν τις απαιτήσεις των κοινοτικών κανόνων και οι οποίοι εντάσσονται σ' ένα πρόγραμμα βελτίωσης της παραγωγής·

ότι, προκειμένου να στηριχθεί και να προωθηθεί η ποιοτική βελτίωση της τοπικής παραγωγής κρασιών-λικέρ (v.l.g.p.t.d.), θα πρέπει να χορηγηθεί ενίσχυση που θα αντισταθμίσει τα έξοδα αποθήκευσης προς παλαίωση της παραγωγής αυτής·

ότι, με σκοπό τη συμμετοχή στη στήριξη της παραδοσιακής ελαιοκαλλιέργειας στα εν λόγω νησιά, τη διατήρηση του δυναμικού παραγωγής και την προστασία του τοπίου και του φυσικού περιβάλλοντος, θα πρέπει να χορηγηθεί ενίσχυση ανά εκτάριο υπό την προϋπόθεση ότι οι ελαιώνες διατηρούνται κατά τρόπο ώστε να διασφαλίζεται κινονική παραγωγή·

ότι η μελισσοκομία αποτελεί έναν τομέα συνδεδεμένο με τη διατήρηση της σημαντικής ευπαθούς χλωρίδας που υπάρχει στα εν λόγω νησιά, που εξασφαλίζει ταυτόχρονα ένα συμπληρωματικό εισόδημα για τους κατοίκους, και ότι κατά συνέπεια θα πρέπει να διατηρηθεί αυτή η παραδοσιακή απασχόληση με τη χορήγηση ενίσχυσης που συμβάλλει στη μείωση του υψηλού κόστους παραγωγής· ότι θα πρέπει να χορηγηθεί η ενίσχυση αυτή στο πλαίσιο των πρωτοβουλιών βελτίωσης των συνθηκών εμπορίας του μελιού που πραγματοποιείται από τις ομάδες των παραγωγών· ότι, εν αναμονή της σύστασης των ομάδων παραγωγών, η ενίσχυση θα πρέπει να χορηγείται σε όλους τους παραγωγούς μελιού, μειωμένη και κατά τη διάρκεια μιας περιορισμένης περιόδου·

ότι οι διαρθρώσεις των γεωργικών εκμεταλλεύσεων στα εν λόγω νησιά είναι ιδιαίτερα ανεπαρκείς και υποκειμένες σε ιδιαίτερες δυσχέρειες· ότι θα πρέπει, επομένως, να προβλεφθούν παρεκκλίσεις από τις διατάξεις που περιορίζουν ή απαγορεύουν τη χορήγηση ορισμένων ενισχύσεων διαρθρωτικού χαρακτήρα·

ότι σημαντικές διαρθρωτικές δράσεις για τη γεωργία στα εν λόγω νησιά χρηματοδοτούνται δυνάμει των κοινοτικών πλαισίων στήριξης που αποσκοπούν στην προώθηση της ανάπτυξης και στη διαρθρωτική αναπροσαρμογή των περιοχών που παρουσιάζουν καθυστέρηση στην ανάπτυξή τους (στόχος αριθ. 1) κατ' εφαρμογή των άρθρων 130Α και 130Γ της συνθήκης·

ότι το σύνολο των προβλημάτων των νησιών του Αιγαίου αξύνεται εξαιτίας της μικρής έκτασής τους· ότι, προκειμένου να χαραχθούν οι προτεραιότητες και να διασφαλιστεί η αποτελεσματικότητα των προαναφερθέντων μέτρων, θα πρέπει να περιοριστεί η εφαρμογή τους σε εκείνα τα νησιά των οποίων ο πληθυσμός δεν υπερβαίνει τους 100 000 μόνιμους κατοίκους, τα λεγόμενα «μικρά νησιά».

ΕΞΕΔΩΣΕ ΤΟΝ ΠΑΡΟΝΤΑ ΚΑΝΟΝΙΣΜΟ:

Άρθρο 1

Ο παρών κανονισμός θεσπίζει ειδικά μέτρα για την αντιστάθμιση του μειονεκτήματος που αποτελεί ο νησιωτικός χαρακτήρας των μικρών νησιών του Αιγαίου Πελάγους, εφεξής καλούμενα «μικρά νησιά», όσον αφορά ορισμένα γεωργικά προϊόντα και μέσα γεωργικής παραγωγής.

Για τους σκοπούς του παρόντος κανονισμού, ως «μικρά νησιά» νοούνται τα νησιά του Αιγαίου των οποίων ο μόνιμος πληθυσμός δεν υπερβαίνει τους 100 000 κατοίκους.

ΤΙΤΛΟΣ I

Ειδικό καθεστώς εφοδιασμού

Άρθρο 2

Για κάθε ημερολογιακό έτος, καταρτίζονται προϋπολογισμοί εφοδιασμού για τα γεωργικά προϊόντα που είναι βασικά για την ανθρώπινη κατανάλωση βασικά μέσα τα οποία είναι απαραίτητα για τη παραγωγή, τα οποία απαριθμούνται στο παράρτημα αυτοί μπορούν να αναθεωρούνται διάρκειας της περιόδου εμπορίας ανάλογα με την εναγκαίων των μικρών νησιών.

Άρθρο 3

1. Στο πλαίσιο του καθεστώτος εφοδιασμού περιλαμβάνονται στον παρόντα τίτλο, χορηγούνται ενισχύσεις εφοδιασμού των μικρών νησιών με τα προϊόντα που μόνον στο παράρτημα, λαμβάνοντας ιδιαίτερα ειδικές ανάγκες των νησιών αυτών και, προκειμένου προϊόντα διατροφής, τις απαραίτητες συγκεκριμένες απαιτήσεις και τις ποσοτικές ανάγκες. Το εφοδιασμού εφαρμόζεται κατά τρόπον που να μην δίζονται οι δυνατότητες ανάπτυξης της τοπικής π

2. Η ενίσχυση καθορίζεται κατ' αποκοπή για κό νησιών βάσει του κόστους εμπορίας το οποίο υπε από τους λιμένες της ηπειρωτικής Ελλάδας από τους πραγματοποιείται ο συνήθης εφοδιασμός.

Όσον αφορά τα οπωροκηλευτικά, η ενίσχυση και επί περίοδο πέντε ετών, αρχής γενομένης το 1993, έτη 1994, 1995, 1996 και 1997, η ενίσχυση καθορί 80, 60, 40 και 20 %, αντιστοίχως, του ποσού που ε το έτος 1993.

Η ενίσχυση χρηματοδοτείται κατά 90 % από την Κ και κατά 10 % από το κράτος μέλος.

3. Το ευεργέτημα του καθεστώτος εφοδιασμού ε από την πραγματική επέκταση του χορηγούμενο κτήματος μέχρι τον τελικό χρήστη.

4. Τα προϊόντα που επωφελούνται του κα εφοδιασμού που θεσπίζεται στον παρόντα ε μπορούν να ελανεύονται σε τρίτες χώρες αποστέλλονται εκ νέου σε άλλες χώρες της Κοιν

5. Δεν καταβάλλεται καμία επιστροφή κατά την από τα μικρά νησιά, των προϊόντων που επωφελου καθεστώτος εφοδιασμού, καθώς και των προϊόν λαμβάνονται μετά τη μεταποίησή τους.

Άρθρο 4

Οι λεπτομέρειες εφαρμογής του παρόντος τίτλου νται σύμφωνα με τη διαδικασία που προβλέπεται σ 26 του κανονισμού (ΕΟΚ) αριθ. 1766/92 του Συ της 30ής Ιουνίου 1992 για την κοινή οργάνωση των στον τομέα των σιτηρών (*) ή στα αντίστοιχα άρθ κανονισμών για την κοινή οργάνωση των αγορε σχετικούς τομείς.

(*) ΕΕ αριθ. L 181 της 1. 7. 1992, σ. 21.

Οι λεπτομέρειες εφαρμογής περιλαμβάνουν κυρίως:

- τον προσδιορισμό των ποσοτήτων προϊόντων που επωφελούνται του ειδικού καθεστώτος εφοδιασμού,
- τα ποσά ενίσχυσης,
- τις κατάλληλες διατάξεις για τη διασφάλιση ενός αποτελεσματικού ελέγχου και της πραγματικής επέκτασης των χορηγούμενων πλεονεκτημάτων μέχρι τον τελικό χρήστη.

ΤΙΤΛΟΣ II

Μέτρα στήριξης των τοπικών προϊόντων

Άρθρο 5

Οι προβλεπόμενες στον παρόντα τίτλο ενισχύσεις χορηγούνται για τη στήριξη των παραδοσιακών δραστηριοτήτων, την ποιοτική βελτίωση και την ανάπτυξη της τοπικής παραγωγής ώστε να ανταποκρίνεται στις ανάγκες της αγοράς των μικρών νησιών, καθώς και για την αναζωογόνηση ορισμένων γεωργικών δραστηριοτήτων για τις οποίες τα νησιά αυτά παρουσιάζουν παραδοσιακή και φυσική κλίση.

Άρθρο 6

1. Για τη στήριξη του τομέα της κτηνοτροφίας χορηγούνται οι ακόλουθες ενισχύσεις:

- ενίσχυση για την πάχυνση αρσενικών βοοειδών, η οποία συνίσταται σε ένα συμπληρωματικό ποσό 40 Ecu ανά κεφαλή επί της ειδικής επιδότησης που προβλέπεται στο άρθρο 4 στοιχείο β) του κανονισμού (ΕΟΚ) αριθ. 805/68 του Συμβουλίου της 27ης Ιουνίου 1968 για την κοινή οργάνωση αγοράς στον τομέα του βοείου κρέατος (1): το συμπληρωματικό αυτό ποσό μπορεί να χορηγείται για ζώο ελάχιστου βάρους το οποίο καθορίζεται σύμφωνα με τη διαδικασία που προβλέπεται στην παράγραφο 3.
- ένα συμπληρωματικό ποσό επί της επιδότησης για τη διατήρηση αγέλης θηλαζουσών αγελάδων, η οποία προβλέπεται στο άρθρο 4 στοιχείο δ) του κανονισμού (ΕΟΚ) αριθ. 805/68, το οποίο καταβάλλεται στους παραγωγούς βοείου κρέατος: το συμπληρωματικό αυτό ποσό ανέρχεται σε 40 Ecu ανά θηλάζουσα αγελάδα, η οποία συντηρείται από τον παραγωγό την ημέρα της υποβολής της αίτησης, και με όριο 40 αγελάδων ανά εκμετάλλευση.

2. Χορηγείται ενίσχυση για την ιδιωτική αποθεματοποίηση των ακόλουθων τυριών τοπικής παρασκευής:

- φέτα, ηλικίας τουλάχιστον 2 μηνών,
- γραβιέρα, ηλικίας τουλάχιστον 3 μηνών,
- λαδοτύρι, ηλικίας τουλάχιστον 3 μηνών,
- κεφαλογραβιέρα, ηλικίας τουλάχιστον 3 μηνών.

Το ποσό της ενίσχυσης καθορίζεται σύμφωνα με τη διαδικασία που προβλέπεται στην παράγραφο 3.

(1) ΕΕ αριθ. L 148 της 28. 6. 1968, σ. 24. Κανονισμός όπως τροποποιήθηκε τελευταία από τον κανονισμό (ΕΟΚ) αριθ. 747/93 (ΕΕ αριθ. L 77 της 31. 3. 1993, σ. 15).

3. Η Επιτροπή καθορίζει, σύμφωνα με τη διαδικασία προβλέπεται στο άρθρο 30 του κανονισμού (ΕΟΚ) 804/68 του Συμβουλίου της 27ης Ιουνίου 1968 για την οργάνωση αγοράς στον τομέα του γάλακτος και των γαλακτοκομικών προϊόντων (2) ή στο άρθρο 27 του κανονισμού (ΕΟΚ) αριθ. 805/68, τις λεπτομέρειες εφαρμογής του πντος άρθρου, συμπεριλαμβανομένων και των διατάξεων ελέγχου.

Άρθρο 7

1. Χορηγείται ενίσχυση ανά εκτάριο στους παραγωγούς και τις ομάδες ή οργανώσεις παραγωγών, τις αναγνωρισμένες κατ' εφαρμογή, αντιστοίχως, του άρθρου 13 του κανονισμού (ΕΟΚ) αριθ. 1035/72 του Συμβουλίου της 18ης Μαΐου 1972 για την κοινή οργάνωση αγοράς στον τομέα οπωροκηπευτικών (3) και του κανονισμού (ΕΟΚ) αριθ. 1360/78 του Συμβουλίου της 19ης Ιουνίου 1978 περί ομάδων παραγωγών και των ενώσεων αυτών (4), υλοποιούν ένα πρόγραμμα πρωτοβουλιών εγκεκριμένο στις αρμόδιες αρχές με στόχο την ανάπτυξη ή/και τη διαφοροποίηση της παραγωγής ή/και τη βελτίωση της ποιότητας των οπωροκηπευτικών και των ανθέων που υπάγονται σε κεφάλαια 6, 7 και 8 της συνδυασμένης ονοματολογίας.

Οι ενισχυόμενες πρωτοβουλίες πρέπει να τείνουν, ιδίως στην ανάπτυξη της παραγωγής καθώς και της ποιότητας των προϊόντων μέσω κυρίως της μετατροπής των ποικιλιών και των καλλιεργητικών βελτιώσεων. Οι πρωτοβουλίες αυτές πρέπει να εντάσσονται σε προγράμματα που εφαρμόζονται για ελάχιστη περίοδο τριών ετών.

Η ενίσχυση χορηγείται για προγράμματα που αφορούν ελάχιστη έκταση 0,3 εκταρίου.

2. Το ποσό της ενίσχυσης ανέρχεται το ανώτατο σε 5 Ecu ανά εκτάριο, εφόσον η δημόσια χρηματοδότηση του κράτους μέλους ανέρχεται τουλάχιστον σε 300 Ecu ανά εκτάριο και εφόσον η εισφορά των παραγωγών, μεμονωμένων ή συγκεντρωμένων, ανέρχεται τουλάχιστον σε 2 Ecu ανά εκτάριο. Εάν η συμμετοχή του κράτους μέλου ή/και η εισφορά των παραγωγών είναι μικρότερες από αναφερόμενα ποσά, το ποσό της κοινοτικής ενίσχυσης μειώνεται αναλόγως.

Η ενίσχυση καταβάλλεται ετησίως, επί περίοδο τριών ετών κατ' ανώτατο όριο, κατά την εκτέλεση του προγράμματος.

3. Η ενίσχυση προσαυξάνεται κατά 100 Ecu ανά εκτάριο εφόσον το πρόγραμμα πρωτοβουλιών υποβάλλεται και υλοποιείται από ομάδα ή οργάνωση παραγωγών και προβλέπει, για την υλοποίησή του, την προσφυγή σε τεχνική βοήθεια. Η προσαύξηση της ενίσχυσης χορηγείται για προγράμματα που αφορούν ελάχιστη έκταση δύο εκταρίων.

(2) ΕΕ αριθ. L 148 της 28. 6. 1968, σ. 13. Κανονισμός όπως τροποποιήθηκε τελευταία από τον κανονισμό (ΕΟΚ) αριθ. 2071/92 (ΕΕ αριθ. L 215 της 30. 7. 1992, σ. 64).

(3) ΕΕ αριθ. L 118 της 20. 5. 1972, σ. 1. Κανονισμός όπως τροποποιήθηκε τελευταία από τον κανονισμό (ΕΟΚ) αριθ. 746/93 (ΕΕ αριθ. L 77 της 31. 3. 1993, σ. 14).

(4) ΕΕ αριθ. L 166 της 23. 6. 1978, σ. 1. Κανονισμός όπως τροποποιήθηκε τελευταία από τον κανονισμό (ΕΟΚ) αριθ. 746/93 (ΕΕ αριθ. L 77 της 31. 3. 1993, σ. 14).

4. Το παρόν άρθρο δεν ισχύει για την παραγωγή πατάτας προς κατανάλωση που υπάγεται στους κωδικούς ΣΟ 0701 90 51, 0701 90 59 και 0701 90 90, ούτε για την παραγωγή πατάτας προς σπορά που υπάγεται στον κωδικό ΣΟ 0701 10 00, ούτε για την παραγωγή τομάτας που υπάγεται στον κωδικό ΣΟ 0702.

5. Οι λεπτομέρειες εφαρμογής του παρόντος άρθρου, συμπεριλαμβανομένων και των διατάξεων ελέγχου, θεσπίζονται σύμφωνα με τη διαδικασία που προβλέπεται στο άρθρο 33 του κανονισμού (ΕΟΚ) αριθ. 1035/72.

Άρθρο 8

1. Χορηγείται ετησίως ενίσχυση ανά εκτάριο, για την καλλιέργεια πατάτας προς κατανάλωση που υπάγεται στον κωδικό ΣΟ 0701 90 51, 0701 90 59 και 0701 90 90, καθώς και για την καλλιέργεια πατάτας προς σπορά που υπάγεται στον κωδικό ΣΟ 0701 10 00.

Η ενίσχυση καταβάλλεται για μέγιστη έκταση καλλιέργειας και συγκομιδής 3 200 εκταρίων ετησίως.

2. Το ποσό της ετήσιας ενίσχυσης ανέρχεται σε 500 Ecu ανά εκτάριο.

3. Οι λεπτομέρειες εφαρμογής του παρόντος άρθρου, συμπεριλαμβανομένων και των διατάξεων ελέγχου, θεσπίζονται σύμφωνα με τη διαδικασία που προβλέπεται στο άρθρο 11 του κανονισμού (ΕΟΚ) αριθ. 2358/71 του Συμβουλίου της 26ης Οκτωβρίου 1971 περί κοινής οργάνωσης αγοράς στον τομέα των σπόρων προς σπορά⁽¹⁾.

Άρθρο 9

1. Χορηγείται κατ' αποκοπήν ενίσχυση ανά εκτάριο για τη διατήρηση καλλιέργειας αιπλών προσιζόμενων για την παραγωγή οίνων v.q.p.r.d. στις ζώνες παραδοσιακής παραγωγής.

Της ενίσχυσης επωφελούνται οι εκτάσεις:

- οι καλλιεργούμενες με ποικιλίες που περιλαμβάνονται στον κατάλογο αιπέλου για την παραγωγή καθενός από τους οίνους v.q.p.r.d. που παράγονται και ανήκουν στις συνιστώμενες ή επιτρεπόμενες κατηγορίες που αναφέρονται στο άρθρο 13 του κανονισμού (ΕΟΚ) αριθ. 822/87 του Συμβουλίου της 16ης Μαρτίου 1987 για την κοινή οργάνωση της αμπελοοινικής αγοράς⁽²⁾ και
- των οποιών οι αποδόσεις ανά εκτάριο είναι κατώτερες ενός ανωτάτου ορίου που καθορίζεται από το κράτος μέλος, εκφραζόμενου σε ποιότητα σταφυλιών, γλεύκου σταφυλιών ή οίνου, υπό τους όρους που αναφέρονται στο άρθρο 11 του κανονισμού (ΕΟΚ) αριθ. 823/87 του Συμβουλίου της 16ης Μαρτίου 1987 για τη θέσπιση ειδικών διατάξεων σχετικά με τους οίνους ποιότητας που παράγονται εντός καθορισμένων περιοχών⁽³⁾.

(¹) ΕΕ αριθ. L 246 της 5. 11. 1971, σ. 1. Κανονισμός όπως τροποποιήθηκε τελευταία από τον κανονισμό (ΕΟΚ) αριθ. 3695/92 (ΕΕ αριθ. L 374 της 22. 12. 1992, σ. 40).

(²) ΕΕ αριθ. L 84 της 27. 3. 1987, σ. 1. Κανονισμός όπως τροποποιήθηκε τελευταία από τον κανονισμό (ΕΟΚ) αριθ. 1566/93 (ΕΕ αριθ. L 154 της 25. 6. 1993, σ. 39).

(³) ΕΕ αριθ. L 84 της 27. 3. 1987, σ. 59. Κανονισμός όπως τροποποιήθηκε τελευταία από τον κανονισμό (ΕΟΚ) αριθ. 3896/91 (ΕΕ αριθ. L 368 της 31. 12. 1991, σ. 31).

2. Το ποσό της ενίσχυσης ανέρχεται σε 4 εκτάριο. Από την περίοδο 1997/98, η ενίσχυση χορηγείται αποκλειστικά στις ομάδες ή τις παραγωγών που αναλαμβάνουν δράση ποιητικών οίνων που παράγονται σύμφωνα με πρόγραμμα κριμένο από τις αρμόδιες αρχές· το πρόγραμμα λαμβάνει, ιδίως, τα μέτρα για τη βελτίωση των οινολογικών, αποθεματοποίησης και διανομής.

3. Τα άρθρα 32, 34, 38, 39, 41, 42 και 46 του (ΕΟΚ) αριθ. 822/87 και ο κανονισμός (ΕΟΚ) αριθ. του Συμβουλίου της 24ης Μαΐου 1988 για τη χορήγηση αμπελοοινικών περιόδους 1988/89 μέχρι 1994 δότησεων για οριστική εγκατάλειψη αμπελοοινικών⁽⁴⁾, δεν ισχύουν για τις εκτάσεις ή τα προλαμβάνονται από τις εκτάσεις αυτές οι οποίες της ενίσχυσης που αναφέρεται στην παράγραφο

4. Οι λεπτομέρειες εφαρμογής του παρόντος θεσπίζονται, εφόσον είναι αναγκαίο, σύμφωνα με κασία που προβλέπεται στο άρθρο 83 του κ (ΕΟΚ) αριθ. 822/87. Αφορούν ιδίως τους όρους του προγράμματος που αναφέρεται στην παράγραφο και τις διατάξεις ελέγχου.

Άρθρο 10

1. Χορηγείται ενίσχυση για την παλαίωση τη παραγωγής των κρασιών-λικέρ ποιότητας που έχει κατά παραδοσιακό τρόπο και των οποίων η διάρκεια τουλάχιστον δύο έτη. Η ενίσχυση καταβάλλεται το δεύτερο έτος της παλαίωσης, εντός των ορίων της ποσότητας 40 000 εκατολίτρων ετησίως.

Το ποσό της ενίσχυσης είναι 0,02 Ecu ανά εκτάριο ανά ημέρα.

2. Οι λεπτομέρειες εφαρμογής του παρόντος θεσπίζονται, εφόσον χρειασθεί, σύμφωνα με τη διαδικασία που προβλέπεται στο άρθρο 83 του κανονισμού (ΕΟΚ) αριθ. 822/87.

Άρθρο 11

1. Χορηγείται κατ' αποκοπήν ενίσχυση ανά εκτάριο για τη διατήρηση των ελαιώνων στις παραδοσιακές καλλιέργειες των ελαιώνων, υπό την προϋπόθεση ότι αυτές συντηρούνται και διατηρούνται κατά τρόπον εξασφαλίζονται καλές συνθήκες παραγωγής.

Το ποσό της ενίσχυσης ανέρχεται σε 120 Ecu ανά εκτάριο.

2. Οι λεπτομέρειες εφαρμογής του παρόντος θεσπίζονται σύμφωνα με τη διαδικασία που προβλέπεται στο άρθρο 38 του κανονισμού αριθ. 136/66/Ε Συμβουλίου της 22ας Σεπτεμβρίου 1966 περί κοινής οργάνωσης αγοράς στον τομέα των λιπαρών ουσιών⁽⁵⁾. Ιδίως, τις προϋποθέσεις εφαρμογής του και της ενίσχυσης που αναφέρεται στην παράγραφο 1, και τις ικανοποιητικές συνθήκες συντήρησης των ελαιώνων και τις διατάξεις ελέγχου.

(⁴) ΕΕ αριθ. L 134 της 28. 5. 1988, σ. 3. Κανονισμός όπως τροποποιήθηκε τελευταία από τον κανονισμό (ΕΟΚ) αριθ. 833/92 (ΕΕ αριθ. L 88 της 3. 4. 1992, σ. 16).

(⁵) ΕΕ αριθ. 172 της 30. 9. 1966, σ. 3025/66. Κανονισμός όπως τροποποιήθηκε τελευταία από τον κανονισμό (ΕΟΚ) αριθ. 20/ αριθ. L 215 της 30. 7. 1992, σ. 1).

Άρθρο 12

1. Χορηγείται ενίσχυση για την παραγωγή μελιού ειδικής ποιότητας στα νησιά του Αιγαίου που έχουν μεγάλη ποσότητα μελιού θυμариού.

Η ενίσχυση καταβάλλεται σε συνάρτηση με τον αριθμό των καταγεγραμμένων κυψελών παραγωγής στις ομάδες παραγωγών μελιού που είναι αναγνωρισμένες σύμφωνα με τον κανονισμό (ΕΟΚ) αριθ. 1360/78, οι οποίες αναλαμβάνουν να υλοποιήσουν ετήσια προγράμματα πρωτοβουλιών με σκοπό τη βελτίωση των συνθηκών εμπορίας και την προώθηση του μελιού ποιότητας.

Το ποσό της ενίσχυσης καθορίζεται σε 10 Ecu ανά καταγεγραμμένη κυψέλη παραγωγής ετησίως.

2. Κατά τη διάρκεια μεταβατικής περιόδου δύο ετών κατ' ανώτατο όριο, ενόψει της σύστασης και της αναγνώρισης των ομάδων παραγωγών στην παράγραφο 1, η ενίσχυση καταβάλλεται σε κάθε μελισσοκόμο ο οποίος συντηρεί τουλάχιστον 10 κυψέλες παραγωγής.

Το ποσό της ενίσχυσης καθορίζεται, γι' αυτή την ιδιαίτερη περίπτωση, σε 7 Ecu ανά καταγεγραμμένη κυψέλη παραγωγής.

3. Οι ενισχύσεις που αναφέρονται στις παραγράφους 1 και 2 καταβάλλονται για ένα μέγιστο αριθμό 50 000 και 100 000 κυψελών αντιστοίχως.

4. Οι λεπτομέρειες εφαρμογής του παρόντος άρθρου, συμπεριλαμβανομένων και των διατάξεων ελέγχου, θεσπίζονται, εάν είναι αναγκαίο, σύμφωνα με τη διαδικασία που προβλέπεται στο άρθρο 17 του κανονισμού (ΕΟΚ) αριθ. 2771/75 του Συμβουλίου της 29ης Οκτωβρίου 1975 περί κοινής οργάνωσης αγοράς στον τομέα των αζόνων (*).

ΠΕΛΟΣ III

Μέτρα παρέκκλισης στον τομέα των διαρθρώσεων

Άρθρο 13

1. Κατά παρέκκλιση από τα άρθρα 5, 6, 7, 10 και 19 του κανονισμού (ΕΟΚ) αριθ. 2328/91 του Συμβουλίου της 15ης Ιουλίου 1991 για τη βελτίωση της αποτελεσματικότητας των γεωργικών διαρθρώσεων (**), οι ενισχύσεις στις επενδύσεις για τις γεωργικές εκμεταλλεύσεις που βρίσκονται στα μικρά νησιά χορηγούνται υπό τους ακόλουθους όρους:

α) κατά παρέκκλιση από το άρθρο 5 παράγραφος 1 στοιχείο α), το καθεστώς ενισχύσεων στις επενδύσεις που προβλέπεται στα άρθρα 5 μέχρι 9 του προαναφερμένου κανονισμού μπορεί να εφαρμοστεί στα μικρά νησιά για τους κατόχους γεωργικών εκμεταλλεύσεων οι οποίοι, αφενός, δεν ασκούν γεωργική δραστηριότητα ως κύρια απασχόληση αλλά αντλούν από την εν λόγω δραστηριότητα στη γεωργική εκμετάλλευση το 25% τουλάχιστον του συνολικού εισοδήματός τους και των οσίων,

αφετέρου, η γεωργική εκμετάλλευση δεν απαιτεί περισσότερο από το ισοδύναμο μίας μονάδας ανθρώπινης εργασίας (ΜΑΕ) και εφόσον οι προβλεπόμενες επενδύσεις δεν υπερβαίνουν τα 25 000 Ecu. Εξαιρουμένων των τοπικών ειδικών παρυσκευασμάτων, όλη η παραγωγή ειδών διατροφής πρέπει να περιορίζεται στην τοπική κατανάλωση.

β) η έγκριση σχετικά με την τήρηση απλουστευμένης λογιστικής ισχύει όπως προβλέπεται στο άρθρο 5 παράγραφος 1 στοιχείο δ).

γ) για την παραγωγή χοιρείου κρέατος σε οικογενειακές εκμεταλλεύσεις, δεν απαιτούνται οι προβλεπόμενες στο άρθρο 6 παράγραφος 4 προϋποθέσεις· ωστόσο, η προϋπόθεση που αιφίρεται στο τελευταίο εδάφιο της εν λόγω παραγράφου, η οποία προβλέπει ότι κατά την ολοκλήρωση του προγράμματος το 35% τουλάχιστον της ποσότητας τροφών που καταναλίσκουν οι χοίροι μπορεί να παράγεται στην εκμετάλλευση, αντικαθίσταται από ποσοστό 10%.

δ) για την παραγωγή αυγών και πουλερικών, η προβλεπόμενη στο άρθρο 6 παράγραφος 6 απαγόρευση δεν ισχύει για τις γεωργικές εκμεταλλεύσεις οικογενειακού χαρακτήρα.

ε) κατά παρέκκλιση από το άρθρο 7 παράγραφος 2 στοιχείο α) και β), το ύψος της μέγιστης επιλέξιμης ενίσχυσης των επενδύσεων ορίζεται στο 55%, είτε πρόκειται για επενδύσεις κατασκευής ακινήτων είτε άλλες.

Οι διατάξεις που αναφέρονται στα στοιχεία γ), δ) και ε) του παρόντος άρθρου ισχύουν μόνο για την εκτροφή που πραγματοποιείται κατά τρόπο σύμφωνο με τις απαιτήσεις για την καλή μεταχείριση των ζώων και την προστασία του περιβάλλοντος και υπό τον όρο ότι η παραγωγή προορίζεται για την εσωτερική αγορά των μικρών νησιών.

2. Για την εγκατάσταση των γεωργών νεαρής ηλικίας, δε απαιτείται ο όρος που προβλέπεται στο άρθρο 10 παράγραφος 1 τελευταία περίπτωση του κανονισμού (ΕΟΚ) αριθ. 2328/91.

3. Κατά παρέκκλιση από το άρθρο 19 παράγραφος στοιχείο α) του κανονισμού (ΕΟΚ) αριθ. 2328/91, ότι πρόκειται για εκτροφή βοοειδών, το ποσό της εξισωτικής αποζημίωσης που αναφέρεται στο άρθρο 17 του ίδιου κανονισμού μπορεί να ανέλθει σε 180,5 Ecu ανά μονάδα ζώντ ζώου (ΜΖΖ), εντός του ορίου ενός ανώτατου ποσού 35 Ecu ανά εκμετάλλευση για το 1993, που θα αναπροσαρμόζεται σύμφωνα με τη διαδικασία του άρθρου 29 του κανονισμού (ΕΟΚ) αριθ. 4253/88 (**).

4. Κατά παρέκκλιση από το άρθρο 19 παράγραφος στοιχείο β) σημείο iii) του κανονισμού (ΕΟΚ) αριθ. 2328/91, η εξισωτική αποζημίωση που προβλέπεται στο άρθρο 17 του ίδιου κανονισμού μπορεί να χορηγείται στα μικρά νησιά για όλες τις φυτικές καλλιέργειες εφόσον οι πραγματοποιούνται κατά τρόπο σύμφωνο με τις απαιτήσεις

(*) ΕΕ αριθ. L 282 της 1. 11. 1975, σ. 49. Κανονισμός όπως τροποποιήθηκε τελευταία από τον κανονισμό (ΕΟΚ) αριθ. 1235/89 (ΕΕ αριθ. L 128 της 11. 5. 1989, σ. 29).

(**) ΕΕ αριθ. L 218 της 6. 8. 1991, σ. 1. Κανονισμός όπως τροποποιήθηκε τελευταία από τον κανονισμό (ΕΟΚ) αριθ. 870/93 (ΕΕ αριθ. L 91 της 15. 4. 1993, σ. 10).

(*) Κανονισμός (ΕΟΚ) αριθ. 4253/88 του Συμβουλίου της 19ης Ιανουαρίου 1988 για τις διατάξεις εφαρμογής του κανονισμού (ΕΟΚ) αριθ. 2052/88 όσον αφορά το συντονισμό των παρεμβάσεων των διαφόρων διαρθρωτικών ταμείων μεταξύ τους καθώς με τις παρεμβάσεις της Ευρωπαϊκής Τράπεζας Επενδύσεων των λοιπών υφιστάμενων χρηματοδοτικών οργάνων (ΕΕ αριθ. 374 της 31. 12. 1988, σ. 1).

για την προστασία του περιβάλλοντος και εντός του ορίου ενός ανώτατου ποσού 3 540 Ecu ανά εκμετάλλευση για το 1993, που θα αναπροσαρμόζεται σύμφωνα με τη διαδικασία του άρθρου 29 του κανονισμού (ΕΟΚ) αριθ. 4253/88.

Εξάλλου, οι αγελάδες των οποίων το γάλα προορίζεται για την εσωτερική αγορά αυτής της περιφέρειας μπορούν να ληφθούν υπόψη για το λογαριασμό της εξισωτικής αποζημίωσης στο σύνολο των περιοχών της περιφέρειας αυτής, που ορίζονται στο άρθρο 3 παράγραφοι 4 και 5 της οδηγίας 75/268/ΕΟΚ του Συμβουλίου της 28ης Απριλίου 1975 περί της ορεινής γεωργίας και της γεωργίας σε ορισμένες μειονεκτικές περιοχές⁽¹⁾, εντός ορίου 20 μονάδων.

5. Η Επιτροπή, σύμφωνα με τη διαδικασία που προβλέπεται στο άρθρο 29 του κανονισμού (ΕΟΚ) αριθ. 4253/88:

1. θεσπίζει τις λεπτομέρειες εφαρμογής του παρόντος άρθρου,
2. μπορεί να υποβάλει για τα μικρά νησιά, μετά από αιτιολογημένη αίτηση των ατόμων αρχών, παρέκκλιση από το άρθρο 17 παράγραφος 3 δεύτερη περίπτωση του εν λόγω κανονισμού, προκειμένου να επιτραπεί η αύξηση του ποσοστού κοινοτικής συμμετοχής πέραν του προβλεπόμενου ορίου για τις επενδύσεις οι οποίες αφορούν ορισμένους τομείς μεταποίησης και εμπορίας γεωργικών προϊόντων και οι οποίες πρόκειται να βελτιώσουν τις συνθήκες διαβίωσης των κατοίκων.

ΤΙΤΛΟΣ IV

Τελικές διατάξεις

Άρθρο 14

Τα μέτρα που προβλέπονται στους τίτλους I και II του παρόντος κανονισμού συνιστούν παρεμβάσεις που προορί-

Ο παρών κανονισμός είναι δεσμευτικός ως προς όλα τα μέρη του και ισχύει άμεσα σε κάθε κράτος μέλος.

Βρυξέλλες, 19 Ιουλίου 1993.

ζονται για τη ρύθμιση των γεωργικών αγορών κατά έννοια του άρθρου 3 παράγραφος 1 του κανονισμού (Ε αριθ. 729/70 του Συμβουλίου της 21ης Απριλίου 1970 χρηματοδότησεως της κοινής γεωργικής πολιτικής⁽²⁾).

Άρθρο 15

1. Η Επιτροπή παρουσιάζει στο Ευρωπαϊκό Κοινοβούλιο και στο Συμβούλιο ετήσια έκθεση σχετικά με την εφαρμογή των μέτρων που προβλέπονται στον παρόντα κανονισμό συνοδευόμενη, ενδεχομένως, και από προτάσεις για μέτρα προσαρμογής που θα καταστούν αναγκαία για επίτευξη των στόχων του παρόντος κανονισμού.

2. Στο τέλος του τρίτου έτους εφαρμογής του ειδικού καθεστώτος εφοδιασμού, η Επιτροπή παρουσιάζει Ευρωπαϊκό Κοινοβούλιο και στο Συμβούλιο μια γενική έκθεση σχετικά με την οικονομική κατάσταση των μικρών νησιών, στην οποία εμφανίζεται η επίπτωση των δράσεων που υλοποιήθηκαν κατά εφαρμογή του παρόντος κανονισμού.

Υπό το φως των συμπερασμάτων της έκθεσης, η Επιτροπή παρουσιάζει, σε όλες τις περιπτώσεις κατά τις οποίες απαιτείται, τις κατάλληλες προσαρμογές, πιθανοίως, ενδεχομένως, μιας προοδευτικής μείωσης του ύψους ορισμένων ενισχύσεων ή/και τον καθορισμό χρονικών ορίων.

Άρθρο 16

Ο παρών κανονισμός αρχίζει να ισχύει την τρίτη ημέρα από τη δημοσίευσή του στην *Επίσημη Εφημερίδα των Ευρωπαϊκών Κοινοτήτων*.

Για το Συμβούλιο

Ο Πρόεδρος

A. BOURGEOIS

⁽¹⁾ ΕΕ αριθ. L 128 της 19. 5. 1975, σ. 1. Οδηγία όπως τροποποιήθηκε τελευταία από τον κανονισμό (ΕΟΚ) αριθ. 797/83 (ΕΕ αριθ. L 93 της 30. 3. 1985, σ. 1).

⁽²⁾ ΕΕ αριθ. L 94 της 28. 4. 1970, σ. 13. Κανονισμός όπως τροποποιήθηκε τελευταία από τον κανονισμό (ΕΟΚ) αριθ. 2048/83 (Ε αριθ. L 185 της 15. 7. 1988, σ. 1).

ΠΑΡΑΡΤΗΜΑ

Κατάλογος προϊόντων που αφορά το ειδικό καθεστώς εφοδιασμού που προβλέπεται στον τίτλο I για τα μικρά νησιά του Αιγαίου

Περιγραφή εμπορευμάτων	Κωδικός ΣΟ
<i>Γαλακτοκομικά προϊόντα</i>	
— Γιαούρτι	0403 10
<i>Ζάχαρη</i>	1701
<i>Άλευρα σιταριού</i>	1101 και 1102
<i>Λαχανικά</i> (για τα έτη 1993 έως 1997)	0701 έως 0709
<i>Φρούτα</i> (για τα έτη 1993 έως 1997)	
— Νωπά εσπεριδοειδή	ex 0805
— Σταφύλια	0806 10
— Μήλα	0808 10 91 έως 0808 10 99
— Αχλάδια	0808 20 31 έως 0808 20 39
— Νωπά βερίκοκα, κηράσια, ροδάκινα [όπου συμπληρώνονται τα λεία ροδάκινα (brunois) και τα νεκταρίνια], δαμάσκηνα και αγριοδαμάσκηνα	0809
— Φράουλες	0810 10
— Πεπόνια, καρπούζια	0807 10
— Νωπά σύκα	0804 20 10
— Ακτινίδια	0810 90 10
<i>Ζωτησιμιά</i>	
— Δημητριακά	
— Σιτάρι	1001
— Σίκαλη	1002
— Κριθάρι	1003
— Βρώμη	1004
— Καλαμπάκι	1005
— Χορτονομίς	1214
— Κατάλοιπα και απορρίμματα βιομηχανιών τροφίμων	2302 έως 2308
— Παρασκευάσματα των τύπων που χρησιμοποιούνται για τη διατροφή των ζώων	2309 90

ΚΑΝΟΝΙΣΜΟΣ (ΕΟΚ) αριθ. 1442/88 ΤΟΥ ΣΥΜΒΟΥΛΙΟΥ

της 24ης Μαΐου 1988

για τη χορήγηση, για τις αμπελουργικές περιόδους 1988/89 μέχρι 1995/96, πριμοδοτήσεων για οριστική εγκατάλειψη αμπελουργικών εκτάσεων

ΤΟ ΣΥΜΒΟΥΛΙΟ ΤΩΝ ΕΥΡΩΠΑΪΚΩΝ ΚΟΙΝΟΤΗΤΩΝ,

Εχοντας υπόψη:

τη συνθήκη για την ίδρυση της Ευρωπαϊκής Οικονομικής Κοινότητας, και ιδίως τα άρθρα 42 και 43,

την πρόταση της Επιτροπής (1),

τη γνώμη του Ευρωπαϊκού Κοινοβουλίου (2),

Εκτιμώντας:

ότι η συνεχής αύξηση της έλλειψης ισορροπίας της αμπελοοικονομικής αγοράς καθιστά επιτακτική την ανάγκη εφαρμογής μέτρων των οποίων η έκταση και η αποτελεσματικότητα θα επιτρέψουν μεσοπρόθεσμα να μειωθεί οριστικά η παραγωγή στο επίπεδο της ζήτησης·

οτι η πείρα που έχει αποκτηθεί όσον αφορά τη μείωση του αμπελουργικού δυναμικού, ιδίως με την εφαρμογή του κανονισμού (ΕΟΚ) αριθ. 777/85 του Συμβουλίου της 26ης Μαΐου 1985 για τη χορήγηση, για τις αμπελουργικές περιόδους 1985/86 μέχρι 1989/90, πριμοδοτήσεων για την οριστική εγκατάλειψη ορισμένων εκτάσεων φυτευμένων με υπέλους (3), όπως τροποποιήθηκε από τον κανονισμό (ΕΟΚ) αριθ. 3775/85 (4), δείχνει ότι θα πρέπει να ενισχυθεί η αναληφθείσα προσπάθεια· ότι είναι, ιδίως, αναγκαίο να περικταθεί η δυνατότητα εγκατάλειψης σε όλες τις κατηγορίες αμπελουργικών εκτάσεων·

οτι θα πρέπει να ενθαρρυνθεί η εγκατάλειψη των αμπελουργικών εκτάσεων με τη χορήγηση, κατά τη διάρκεια των κτην προσεχών αμπελουργικών περιόδων, πριμοδοτήσεων, τόσο των οποίων θα προσπαρμόζεται η συνάρτηση με την παραγωγικότητα των συγκεκριμένων εκτάσεων, προκειμένου να ληφθεί υπόψη τόσο το κόστος των εργασιών εκρίζησης και η απώλεια του δικαιώματος αναφύτευσης όσο και η απώλεια μελλοντικών εσοδών·

οτι στην περίπτωση κατόχων εκμετάλλευσης του παύουν ουσιαστικά τη γεωργική δραστηριότητα, το μέτρο μπορεί να είναι ελακυστικότερο αν προβλεφθεί ότι το καθεστώς της κτήσης πριμοδοτήσης μπορεί να αντικατασταθεί από καθεστώς ετήσιας πριμοδοτήσης·

η μείωση του αριθμού των αμπελουργικών εκμεταλλεύσεων επιτρέπει τη συγκέντρωση της προσφοράς στην αγορά στην απλούστευση της διαχείρισής της· ότι είναι, επίσης, σκόπιμο να προβλεφθεί ένα επιπλέον κίνητρο για τους κατόχους εκμεταλλεύσεων που εγκαταλείπουν το έργο της αμπελουργικής τους έκτασης·

οτι πρέπει να ληφθεί υπόψη η κατάσταση των θεσμικών οργάνων και των τιμών της αγοράς που ισχύουν στην Ισπανία

κατά τη μεταβατική περίοδο που προβλέπεται από την πράξη προσχώρησης στις Ευρωπαϊκές Κοινότητες, προκειμένου να εξασφαλιστεί η ισορροπία μεταξύ του ύψους των πριμοδοτήσεων εγκατάλειψης και του εισοδήματος που προκύπτει, για τους κατόχους εκμετάλλευσης, από τις προαναφερόμενες τιμές·

οτι για να εξασφαλιστεί, σε διοικητικό επίπεδο, η καλή διαχείριση της χορήγησης των πριμοδοτήσεων για την εγκατάλειψη, θα πρέπει να καθοριστούν οι προθεσμίες για την υποβολή των αιτήσεων και να θεσπιστούν οι όροι που πρέπει να τηρούνται από τον αιτούντα·

οτι η εγκατάλειψη αμπελουργικών εκτάσεων από τους κατόχους εκμετάλλευσης, οι οποίοι είναι μέλη συνεταιριστικών οργάνωσεων που προβαίνουν στη μεταποίηση από κοινού σταφυλιών συλλεγομένων από τα μέλη τους, είναι δυνατό να μειώσει τις παραδιδόμενες ποσότητες σταφυλιών και να προκαλέσει αύξηση του κόστους μεταποίησης· ότι, ως εκ τούτου, είναι δίκαιο να προβλεφθεί αποζημίωση για τα αρνητικά αποτελέσματα· ότι, λαμβανομένων υπόψη των διαφορών που υπάρχουν στο επίπεδο των αμπελουργικών διαρθρώσεων στο εσωτερικό της Κοινότητας, είναι σκόπιμο το ενδεχόμενο καθεστώς αποζημίωσης να θεσπίζεται από τα κράτη μέλη·

οτι κρίνεται δίκαιο να χορηγηθεί, στους κατόχους εκμετάλλευσης που εφαρμόζουν αυτό το μέτρο και συμβάλλουν έτσι στη διαρκή εξυγίανση της αγοράς, μια ελάφρυνση που μπορεί να φθάσει μέχρι την απαλλαγή της συμμετοχής τους από την υποχρεωτική αποσταξή των επιτραπέζιων οίνων η οποία προβλέπεται στο άρθρο 39 του κανονισμού (ΕΟΚ) αριθ. 322/87 του Συμβουλίου της 16ης Μαρτίου 1987 για την κοινή οργάνωση της αμπελοοικονομικής αγοράς (5), όπως τροποποιήθηκε τελευταία από τον κανονισμό (ΕΟΚ) αριθ. 1441/88 (6)· ότι είναι δικαιολογημένο να προβλεφθεί ότι η ελάφρυνση αυτή εξαρτάται από τη μείωση του αμπελουργικού δυναμικού και να απαιτείται, για τη χορήγηση αυτού του ευεργετήματος, η εν λόγω μείωση να αντιπροσωπεύει τουλάχιστον 50 εκατόλιτρα·

οτι η μείωση της γεωργικής δραστηριότητας μπορεί να δημιουργήσει σοβαρά προβλήματα σε ορισμένες αμπελουργικές περιοχές, ιδίως όσον αφορά τη μείωση του πληθυσμού, και να θέσει υπό αμφισβήτηση την αναληφθείσα ποιοτική πολιτική· ότι θα πρέπει, κατά συνέπεια, να προβλεφθεί η δυνατότητα μη εφαρμογής ή μερικής μόνο εφαρμογής του καθεστώτος εγκατάλειψης, καθορίζοντας συγχρόνως τα όρια που εξασφαλίζουν την αποτελεσματική εφαρμογή του μέτρου και την τήρηση της αναγκαίας ισορροπίας μεταξύ των διαφόρων αμπελουργικών περιοχών της Κοινότητας· ότι είναι, επιπλέον, σκόπιμο να προβλεφθούν διαδικασίες που να επιτρέπουν την άμβλυνση των δυσχερειών που ενδεχομένως θα παρουσιασθούν και, σε εξαιρετικά επείγουσες περιπτώσεις, τη δυνατότητα αναστολής ή περιορισμού της εφαρμογής του καθεστώτος εγκατάλειψης·

(1) Οδηγία C 100 της 15. 4. 1988, σ. 11, η οποία τροποποιήθηκε στις 20 Μαΐου 1988 (δεν έχει ακόμα δημοσιευθεί στην Επίσημη Εφημερίδα).
αριθ. L 88 της 28. 3. 1985, σ. 8.
αριθ. L 362 της 31. 12. 1985, σ. 39.

(5) ΕΕ αριθ. L 34 της 27. 3. 1987, σ. 1.

(6) Βλ. σελίδα 1 της παρούσης Εφημερίδας.

ότι η πρωτοδότηση οριστικής εγκατάλειψης είναι προς το συμφέρον της Κοινότητας και ότι σκοπός της είναι να συμβάλει στην επίτευξη των στόχων που καθορίζονται στο άρθρο 39 παράγραφος 1 στοιχείο α) της συνθήκης· ότι απυσκοπεί, συγχρόνως, να συμβάλει στην αποκατάσταση της ισορροπίας μεταξύ της παραγωγής και των χρήσεων· ότι θα πρέπει να προβλεφθεί, για μια αρχική περίοδο δύο αιπελοοργικών περιόδων, η χρηματοδότηση αυτού του μέτρου με ίση συμμετοχή των τμημάτων Εγγυήσεων και Προσανατολισμού του Ευρωπαϊκού Γεωργικού Ταμείου Προσανατολισμού και Εγγυήσεων·

ότι, για να εξασφαλιστεί η μεγαλύτερη δυνατή αποτελεσματικότητα της μελετώμενης δράσης, είναι αναγκαίο να καθοριστούν οι προθεσμίες καταβολής των πρωτοδοτήσεων στους δικαιούχους, να προβλεφθεί η δυνατότητα προκαταβολής έναντι παροχής εγγύησης καθώς και η καταβολή στα κράτη μέλη από το Ευρωπαϊκό Γεωργικό Ταμείο Προσανατολισμού και Εγγυήσεων προκαταβολών που αντιστοιχούν στην κοινοτική συμμετοχή, εξασφαλίζοντας συγχρόνως ότι η καταβολή των πρωτοδοτήσεων και η οριστική συνεισφορά του Ταμείου θα εξαρτώνται από την πραγματοποίηση της εκκρίωσης σύμφωνα με τους απαιτούμενους όρους.

ΕΞΕΔΩΣΕ ΤΟΝ ΠΑΡΟΝΤΑ ΚΑΝΟΝΙΣΜΟ:

Άρθρο 1

1. Οι κάτοχοι:

α) καλλιεργούμενων αιπελοοργικών εκτάσεων που προορίζονται για την παραγωγή:

- οίνου,
- επιτραπέζιων σταφυλιών,
- σταφίδων, ή

β) καλλιεργούμενων αιπελοοργικών εκτάσεων με μητρικές φυτείες υποκειμένων, εφόσον οι ποικιλίες υποκειμένων περιλαμβάνονται στην κατάταξη ποικιλιών αμπέλου.

απολαμβάνουν, κατά τη διάρκεια των αιπελοοργικών περιόδων 1988-89 μέχρι 1995-96, μετά από αίτησή τους και υπό τους όρους που καθορίζονται στον παρόντα κανονισμό για την οριστική εγκατάλειψη της αιπελοοργικής καλλιέργειας:

- πρωτοδότησης για οριστική εγκατάλειψη,
- και ενός προτιμησιακού καθεστώτος απόσταξης.

2. Η χορήγηση της πρωτοδότησης για οριστική εγκατάλειψη συνεπάγεται για τον κάτοχο της εκμετάλλευσης την απώλεια του δικαιώματος αναφύτευσης για την έκταση για την οποία δόθηκε η πρωτοδότηση.

Άρθρο 2

1. Το ύψος της πρωτοδότησης ανά εκτάριο καθορίζεται ως εξής:

- α) για τις εκτάσεις που δεν είναι μικρότερες από 10 στρέμματα (1 000 m²) αλλά όχι μεγαλύτερες από 25 στρέμματα, οι οποίες καλλιεργούνται με ποικιλίες οινοποιήσιμων σταφυλιών και αποτελούν το σύνολο της καλλιεργούμενης αιπελοοργικής έκτασης της συγκεκριμένης εκμετάλλευσης: 3 600 ECU·
- β) για τις εκτάσεις άνω των 25 στρέμματα που καλλιεργούνται με ποικιλίες οινοποιήσιμων σταφυλιών:
- 1 200 ECU εφόσον η μέση απόδοση ανά εκτάριο των εν λόγω εκτάσεων δεν είναι μεγαλύτερη από 20 εκατόλιτρα.

— 2 800 ECU εφόσον η μέση απόδοση ανά εκτάριο είναι μεγαλύτερη από 20 εκατόλιτρα αλλά όχι λύτερη από 30 εκατόλιτρα,

— 3 500 ECU εφόσον η μέση απόδοση ανά εκτάριο είναι μεγαλύτερη από 30 εκατόλιτρα αλλά όχι λύτερη από 40 εκατόλιτρα,

— 3 800 ECU εφόσον η μέση απόδοση ανά εκτάριο είναι μεγαλύτερη από 40 εκατόλιτρα αλλά όχι λύτερη από 50 εκατόλιτρα,

— 5 250 ECU εφόσον η μέση απόδοση ανά εκτάριο είναι μεγαλύτερη από 50 εκατόλιτρα αλλά όχι λύτερη από 90 εκατόλιτρα,

— 7 150 ECU εφόσον η μέση απόδοση ανά εκτάριο είναι μεγαλύτερη από 90 εκατόλιτρα αλλά όχι λύτερη από 130 εκατόλιτρα,

— 9 200 ECU εφόσον η μέση απόδοση ανά εκτάριο είναι μεγαλύτερη από 130 εκατόλιτρα αλλά όχι λύτερη από 160 εκατόλιτρα,

— 10 200 ECU εφόσον η μέση απόδοση ανά εκτάριο είναι μεγαλύτερη από 160 εκατόλιτρα·

γ) για τις εκτάσεις που καλλιεργούνται με ποικιλίες κατατάσσονται, για τη συγκεκριμένη διοικητική ενότητα, στα επιτραπέζια σταφύλια ή συγγόνως σε λόγω ποικιλίες και στις οινοποιήσιμες ποικιλίες υγιών·

— 10 800 ECU εφόσον πρόκειται για καλλιέργειες κρεβατινές που αποτελείται από μεγάλες ποικιλίες που αναφέρονται σε κατάλογο που πρόκειται να καταρτιστεί,

— 8 400 ECU εφόσον πρόκειται για καλλιέργειες κρεβατινές που αποτελείται από άλλες ποικιλίες εκτός των ποικιλιών που αναφέρονται στην περίπτωση,

— 7 200 ECU εφόσον πρόκειται για άλλη μέση καλλιέργειας εκτός από την καλλιέργεια σε κρεβατινές και για ποικιλίες που αναφέρονται στην περίπτωση,

— 6 000 ECU εφόσον πρόκειται για άλλη μέση καλλιέργειας εκτός από την καλλιέργεια σε κρεβατινές και για άλλες ποικιλίες εκτός από τις ποικιλίες που αναφέρονται στην πρώτη περίπτωση·

δ) για τις εκτάσεις που προορίζονται για την παραγωγή οίνου κατάλληλου για την παραγωγή αποστάγμα οίνου ονομασίας προέλευσης στην περιοχή Charente: 7 200 ECU·

ε) για τις εκτάσεις που καλλιεργούνται με ποικιλίες κατατάσσονται, για τη συγκεκριμένη διοικητική ενότητα, στις ποικιλίες που προορίζονται για την παραγωγή σταφίδας ή συγχρόνως στις εν λόγω ποικιλίες σε άλλες ποικιλίες: 7 200 ECU·

στ) για τις εκτάσεις που καλλιεργούνται με μητρικές φυτείες υποκειμένων: 6 000 ECU.

2. Τα ποσά που προβλέπονται στην παράγραφο 1, εκτός από το ποσό που αναφέρεται στο στοιχείο α), προσαιρούνται κατά 600 ECU ανά εκτάριο εφόσον οι συγκεκριμένες εκτάσεις αποτελούν το σύνολο της αιπελοοργικής έκτασης που καλλιεργείται από τον αιτούντα.

3. Η απόδοση ανά εκτάριο των εκκρίζωμένων εκτάσεων που αναφέρονται στην παράγραφο 1 στοιχείο β), υπολογίζεται με βάση τη μέση απόδοση που δηλώθηκε για την εκ-

αλλευσή του δικαιούχου και την παραγωγική δυνατότητα του αμπελώνα που πρόκειται να εκριζωθεί, η οποία διαπιστώθηκε επιτόπου από τον αρμόδιο οργανισμό πριν από την εκρίζωση.

2. Όσον αφορά την Ισπανία, οι πριμοδοτήσεις που αναφέρονται στην παράγραφο 1 καθώς και το ποσό που αναφέρεται στην παράγραφο 2 καθορίζονται με τη διαδικασία που προβλέπεται στο άρθρο 83 του κανονισμού (ΕΟΚ) αριθ. 822/87 εις τρόπον ώστε η διαφορά μεταξύ των ποσών που αναφέρονται στο άρθρο 2 παράγραφος 1α του κανονισμού (ΕΟΚ) αριθ. 777/85 και των ποσών που αναφέρονται στις παραγράφους 1 και 2 να μειωθεί κατά τρία έβδομα στην αρχή της περιόδου 1988/89 και διαδοχικά κατά ομοίωμο τρόπο στην αρχή εκάστης των επομένων περιόδων· αυτό το κράτος μέλος το κοινοτικό επίπεδο εφαρμόζεται από την περίοδο 1992/93.

Άρθρο 3

1. Χρησιμοποιείται πριμοδότηση οριστικής εγκατάλειψης:

για τις καλλιεργούμενες αμπελοφυγικές εκτάσεις της ίδιας εκμετάλλευσης των οποίων η συνολική επιφάνεια δεν υπερβαίνει τα 25 αεas, εκτός από τις εκτάσεις που έχουν επιφάνεια τουλάχιστον 10 αεas και αποτελούν το σύνολο των καλλιεργούμενων αμπελοφυγικών εκτάσεων της συγκεκριμένης εκμετάλλευσης·

για τις καλλιεργούμενες αμπελοφυγικές εκτάσεις για τις οποίες διαπιστώθηκαν από το 1976 παραβάσεις των κοινοτικών ή εθνικών διατάξεων των σχετικών με το καθεστώς των φυτεύσεων·

για τις αμπελοφυγικές εκτάσεις που δεν συντηρούνται πλέον·

για τις αμπελοφυγικές εκτάσεις που φυτεύθηκαν μετά την έναρξη ισχύος του παρόντος κανονισμού.

Άρθρο 4

Οι αιτήσεις για τη χορήγηση της πριμοδότησης πρέπει υποβάλλονται μέχρι τις 31 Δεκεμβρίου κάθε αμπελοφυγικής περιόδου στις υπηρεσίες που ορίζονται από τα κράτη μέλη.

Οι αιτήσεις αφορούν αμπελοφυγικές εκτάσεις καλλιεργούμενες με οινολογισμικές ποικιλίες, υποβάλλεται ταυτόχρονα επίσημη δήλωση που πιστοποιεί την αποδοχή ανά εκτάση η οποία υπολογίζεται σύμφωνα με το άρθρο 2 παράγραφος 3.

Η χορήγηση της πριμοδότησης προϋποθέτει την έγκληση γραπτής δήλωσης με την οποία ο αιτών αναλαμβάνει υποχρέωση να προβεί ο ίδιος ή μέσω άλλων, πριν από τις 15 Μαΐου του επόμενου έτους από την υποβολή της αίτησης, στην εκρίζωση των αμπελώνων στις εκτάσεις για τις οποίες ζητήθηκε η πριμοδότηση.

Εξάλλου, η πριμοδότηση χορηγείται μόνον εφόσον ο αιτών:

α) έχει το δικαίωμα, σύμφωνα με την εθνική νομοθεσία και σύμφωνα με τη στιγμή της αίτησης, να διαθέτει την εν λόγω έκταση, ή να διαθέτει, στην περίπτωση που δεν πληροί τον όρο που αναφέρεται στην πρώτη περίπτωση, τη γραπτή συμφωνία του ιδιοκτήτη της έκτασης·

β) Τα κράτη μέλη δύνανται να συντομεύουν τις προθεσμίες που προβλέπονται στην παράγραφο 1 πρώτο εδάφιο στην παράγραφο 2.

Άρθρο 5

Για τη χορήγηση της πριμοδότησης οριστικής εγκατάλειψης, οι εκτάσεις συνδυαζόμενης καλλιέργειας εκφράζονται σε εκτάσεις αμιγούς καλλιέργειας σύμφωνα με το συνήθη συντελεστή μετατροπής για την εν λόγω περιοχή παραγωγής.

Άρθρο 6

Το ύψος της πριμοδότησης για την οριστική εγκατάλειψη καταβάλλεται το αργότερο μέχρι το τέλος του επόμενου ημερολογιακού έτους από εκείνο κατά τη διάρκεια του οποίου υποβλήθηκε η αίτηση, υπό τον όρο ότι ο αιτών έχει αποδείξει ότι προέβη πράγματι στην εκρίζωση.

Με αίτηση του κατόχου της εκμετάλλευσης, η πριμοδότηση του προκαταβάλλεται εφόσον παρέχει εγγύηση που θα καθοριστεί.

Άρθρο 7

1. Τα κράτη μέλη δύνανται να προβλέπουν ότι, όσον αφορά τους κατόχους εκμεταλλεύσεων που είναι μέλη οινολογισμικών συνεταιρισμών ή άλλης ενώσεως αμπελοφυγών, οι πριμοδοτήσεις που προβλέπονται στο άρθρο 2 παράγραφος 1 μειώνονται κατά 15% κατ' ανώτατο όριο. Στην περίπτωση αυτή, τα ποσά που αντιστοιχούν στη μείωση αυτή καταβάλλονται στους εν λόγω συνεταιρισμούς ή ενώσεις.

2. Με την επιφύλαξη της παραγράφου 1, τα κράτη μέλη δύνανται να προβλέπουν διατάξεις για την καταβολή εθνικής αποζημίωσης για τους οινολογισμικούς συνεταιρισμούς και τις λοιπές ενώσεις αμπελοφυγών που αποδεικνύουν:

— ότι αναγκάστηκαν να περιορίσουν τις δραστηριότητές τους λόγω της μείωσης των ποσοτήτων που προσκομίζονται από τα μέλη τους, την οποία προκάλεσε η χορήγηση της πριμοδότησης οριστικής εγκατάλειψης,

— ότι η έκταση που καλλιεργείται από τα μέλη τους έχει μειωθεί τουλάχιστον κατά 10% σε σχέση με την έκταση που καλλιεργήθηκε κατά τη διάρκεια της περιόδου 1987/88.

Το ποσό της εθνικής αποζημίωσης δεν μπορεί να υπερβαίνει τις απώλειες που προκλήθηκαν από τον περιορισμό της δραστηριότητας.

3. Τα κράτη μέλη ανακοινώνουν στην Επιτροπή τις διατάξεις που θεσπίζονται ενδεχομένως κατ' εφαρμογή του παρόντος άρθρου.

Άρθρο 8

1. Εξάλλου, όσον αφορά την υποχρέωση που αναφέρεται στο άρθρο 19 του κανονισμού (ΕΟΚ) αριθ. 822/87, στον κάτοχο εκμετάλλευσης που δικαιούται πριμοδότησης λόγω οριστικής εγκατάλειψης έκτασης προοριζόμενης για την παραγωγή επιτραπέζιου οίνου, είναι δυνατόν να παρέχεται, εφόσον το ζητήσει:

— πλήρης απαλλαγή, εφόσον η εκμετάλλευση υπέστη μείωση του δυναμικού παραγωγής επιτραπέζιου οίνου μεγαλύτερη από 50%,

— απαλλαγή ίση προς ένα ή περισσότερα επίπεδα που θα καθοριστούν σύμφωνα με τη διαδικασία του άρθρου 83 του κανονισμού (ΕΟΚ) αριθ. 822/87, εφόσον η μείωση του δυναμικού περιλαμβάνεται μεταξύ 20 και 50%,

υπό την προϋπόθεση ότι η μείωση του δυναμικού ανέρχεται τουλάχιστον σε 50 εκατόλιτρα.

Ουδεμία απαλλαγή επιτρέπεται, όταν η μείωση του δυναμικού είναι κατώτερη του 20 %.

Η απαλλαγή που αναφέρεται στο πρώτο εδάφιο δεν εφαρμόζεται στην ποσότητα που προκύπτει από αύξηση, μετά τη χορήγηση της πριμοδότησης εγκατάλειψης, του δυναμικού παραγωγής που προκύπτει από αύξηση της έκτασης της εκμετάλλευσης ή/και της απόδοσης.

2. Το ποσοστό μείωσης του δυναμικού παραγωγής επιτραπέζιου οίνου ισούται με το λόγο της ποσότητας, που λαμβάνεται πολλαπλασιάζοντας την απόδοση που καθορίζεται σύμφωνα με το άρθρο 2 παράγραφος 3 επί την εκριζωθείσα έκταση, προς το μέσο όρο της παραγωγής επιτραπέζιου οίνου η οποία δηλώθηκε για την εκμετάλλευση κατά τη διάρκεια των πέντε αμπελουργικών περιόδων πριν από την εκρίζωση· ωστόσο, ο όγκος παραγωγής της σημαντικότερης και της λιγότερο σημαντικής περιόδου δεν λαμβάνεται υπόψη για τον υπολογισμό του μέσου όρου της εν λόγω παραγωγής.

Άρθρο 9

Εάν ο κάτοχος εκμετάλλευσης λαμβάνει την ετήσια αποζημίωση που αναφέρεται στο άρθρο 3 παράγραφος 1 πρώτη περίπτωση του κανονισμού (ΕΟΚ) αριθ. 1096/88 του Συμβουλίου της 25ης Απριλίου 1988 σχετικά με την καθιέρωση κοινοτικού καθεστώτος για την ενθάρρυνση της παύσης της γεωργικής δραστηριότητας⁽¹⁾, η πριμοδότηση οριστικής εγκατάλειψης που αναφέρεται στο άρθρο 1 του παρόντος κανονισμού είναι δυνατόν να χορηγείται, εφόσον το ζητήσει ο ενδιαφερόμενος, υπό μορφή ετήσιας πριμοδότησης ανώτατου επιλέξιμου ποσού 1 350 ECU ανά εκτάριο, η οποία χορηγείται για τη χρονική περίοδο που καθορίζεται για την εν λόγω ετήσια αποζημίωση. Η χορήγηση αυτής της ετήσιας πριμοδότησης αποκλείει, για τις αμπελουργικές εκτάσεις, τη συμπληρωματική πριμοδότηση ανά εκτάριο που αναφέρεται στο άρθρο 3 παράγραφος 1 δεύτερη περίπτωση του κανονισμού (ΕΟΚ) αριθ. 1096/88.

Άρθρο 10

1. Τα κράτη μέλη ελέγχουν την τήρηση των υποχρεώσεων που αναφέρονται στο άρθρο 4 παράγραφοι 2 και 3.
2. Τα κράτη μέλη ενημερώνουν την Επιτροπή σχετικά με τα αποτελέσματα του εν λόγω ελέγχου.

Άρθρο 11

Το Συμβούλιο προδίνει, πριν από την 1η Απριλίου 1990, σε εξαντλητική ανάλυση όλων των στοιχείων που αφορούν τα θεσπισθέντα μέτρα εκρίζωσης και αποασίζει, με ειδική πλειοψηφία και βάσει προτάσεως της Επιτροπής, σχετικά με τις τυχόν απαραίτητες προσαρμογές.

Άρθρο 12

1. Επειτα από αιτιολογημένη αίτηση, η Επιτροπή δύναται, με τη διαδικασία που αναφέρεται στο άρθρο 83 του κανονισμού (ΕΟΚ) αριθ. 322/87, να επιτρέψει σε ένα κράτος μέλος να μην εφαρμόζει τα μέτρα που προβλέπονται στον παρόντα κανονισμό, εντός του ορίου του 10 % του παραγωγικού δυναμικού του εν λόγω κράτους μέλους, στις ζώνες στις οποίες η μείωση της παραγωγής αντενδείκνυται λόγω:

- των φυσικών συνθηκών, ή
- του κινδύνου μείωσης του πληθυσμού, ή
- της θέσης υπό αμφισβήτηση της ποιοτικής πολιτικής, ή
- του γεγονότος ότι οι ζώνες αυτές λαμβάνουν πριμοδοτήσεις αναδιάρθρωσης βάσει του κανονισμού (ΕΟΚ) αριθ. 458/80 του Συμβουλίου της 18ης Φεβρουαρίου 1980 περί αναδιάρθρωσης των αμπελώνων στα πλαίσια συλλογικών δραστηριοτήτων⁽²⁾,

2. Η Επιτροπή δύναται να λαμβάνει υπόψη τις κοινωνικοοικονομικές δυσκολίες ορισμένων άλλων ζωνών, εκτός των αναφερομένων στην παράγραφο 1, και ιδίως των ζωνών στις οποίες οι δυνατότητες εναλλακτικών καλλιεργειών είναι περιορισμένες. Στις περιπτώσεις που οι δυσκολίες αυτές είναι ιδιαίτερα σοβαρές, η Επιτροπή μπορεί να επιτρέψει στο εν λόγω κράτος μέλος να μην εφαρμόζει, στις ζώνες αυτές, τα μέτρα που προβλέπονται στον παρόντα κανονισμό, πέραν ενός ποσοστού του δυναμικού παραγωγής που εν λόγω ζώνης που θα καθοριστεί από την Επιτροπή με τη διαδικασία που προβλέπεται στο άρθρο 83 του κανονισμού (ΕΟΚ) αριθ. 822/87.

3. Για τους σκοπούς των παραγράφων 1 και 2, μια ζώνη αντιστοιχεί σε μια διοικητική γεωγραφική περιφέρεια χωροκτηριστικό της οποίας αποτελεί η ομοιογένεια των αμπελώνων.

4. Η εφαρμογή των μέτρων που αναφέρονται στις παραγράφους 1 και 2 αφορά το 10 % κατ' ανώτατο όριο του δυναμικού παραγωγής του συγκεκριμένου κράτους μέλους. Το δυναμικό παραγωγής που διαπιστώνεται κατά τη διάρκεια των περιόδων 1985/86, 1986/87 και 1987/88.

5. Το Συμβούλιο, αποφασίζοντας με ειδική πλειοψηφία έπειτα από πρόταση της Επιτροπής, δύναται να θεσπίσει τα αναγκαία μέτρα προς αποφυγή μιας καταφανώς μη ισορροπίας εφαρμογής του παρόντος κανονισμού μεταξύ των κρατών μελών ή μεταξύ των περιοχών των κρατών μελών και ιδίως στις ζώνες που αντιμετωπίζουν σοβαρά κοινωνικοοικονομικά προβλήματα.

Αναμένοντας την απόφαση του Συμβουλίου, η Επιτροπή μπορεί, σε επείγουσες περιπτώσεις και αν ελαττωύντο μαζικές εκρίζώσεις, να αναστέλλει ή να περιορίζει την εφαρμογή του παρόντος κανονισμού σε μια ή περισσότερες διοικητικές ενότητες.

Άρθρο 13

Η Επιτροπή προδίνει στις απαραίτητες δράσεις για να εξασφαλίσει την πλήρη και λεπτομερή ενημέρωση των κατόχων εκμεταλλεύσεων τους οποίους αφορούν τα μέτρα που προβλέπονται στον παρόντα κανονισμό. Αυτές οι δράσεις πρέπει να παρέχουν στους κατόχους εκμεταλλεύσεων τη δυνατότητα να διαθέτουν όλα τα στοιχεία εκτίμησης που είναι απαραίτητα για να αποφασίσουν για την πλήρη μερική εγκατάλειψη των αμπελουργικών εκτάσεών τους.

Άρθρο 14

1. Είναι επιλέξιμες από το Ευρωπαϊκό Γεωργικό Ταμείο Προσανατολισμού και Εγγυήσεων, τμήματα Εγγυήσεων και Προσανατολισμού, στο εξής αποκαλούμενο «Ταμείο», οι δαπάνες οι οποίες βαρύνουν τα κράτη μέλη δυνάμει του παρόντος κανονισμού.

⁽¹⁾ ΕΕ αριθ. L 110 της 29. 4. 1988, σ. 1.

⁽²⁾ ΕΕ αριθ. L 57 της 29. 2. 1980, σ. 27.

Το Ταμείο επιστρέφει ~~το 50% από τη μέλη του 90%~~ των πανών στις οποίες υποβάλλονται δυνάμει του παρόντος νοτισμού.

α τις περιόδους 1988/89 και 1989/90, η επιστροφή αυτή πραγματοποιείται κατά 50% από το τμήμα Εγγυήσεων και τὰ 50% από το τμήμα Προσανατολισμού.

λεπτομέρειες κατανομής των δαπανών μεταξύ του τμήματος Εγγυήσεων και του τμήματος Προσανατολισμού θα ανεξεταστούν βάσει των αποτελεσμάτων που θα έχουν ιτευχθεί όσον αφορά την εξυγίανση των αγορών, στα αίσια των μέτρων που προβλέπονται στο άρθρο 11.

Το Ταμείο καταβάλλει στα κράτη μέλη μια προκαταβολή με βάση την κοινοποίηση:

καταλόγου των εκτάσεων για τις οποίες υποβλήθηκαν οι αιτήσεις χορήγησης πριμοδότησης για οριστική εγκατάλειψη πριν από την ημερομηνία λήξεως που καθορίζεται σύμφωνα με το άρθρο 4,

της ανάληψης υποχρέωσης να καταβληθούν οι πιστώσεις που λαμβάνονται από το Ταμείο πριν από το τέλος του ίδιου έτους στους δικαιούχους που πληρούν τον όρο του άρθρου 4 παράγραφος 2.

προκαταβολή αυτή ισούται με 70% κατ' ανώτατο όριο υ ποσού των πριμοδοτήσεων που ζητήθηκαν.

Άρθρο 15

Οι αιτήσεις συμμετοχής του Ταμείου υποβάλλονται από τα κράτη μέλη πριν από την 1η Μαΐου κάθε έτους.

Η Επιτροπή αποφασίζει για τις αιτήσεις αυτές το δυνατότερο δυνατόν με τη διαδικασία που προβλέπεται στο άρθρο 7 παράγραφος 1 του κανονισμού (ΕΟΚ) αριθ. 19/70.

Άρθρο 16

Το ποσό που φορεύει το Ταμείο στα κράτη μέλη καθορίζεται οριστικά μετά την υποβολή, πριν από την 1η Απριλίου κάθε έτους, ενός καταλόγου των πριμοδοτήσεων οριστικής εγκατάλειψης που καταβλήθηκαν στους δικαιούχους κατά τη διάρκεια του προηγούμενου έτους.

Οι προκαταβολές, που δεν διατίθενται κατά τη διάρκεια του έτους για το οποίο έχουν εισπραχθεί, αφαιρούνται από τα ποσά που πρέπει να καταβληθούν για το επόμενο έτος.

Οι λεπτομέρειες εφαρμογής των άρθρων 14 και 15 και του παρόντος άρθρου θεσπίζονται με τη διαδικασία που προβλέπεται στο άρθρο 13 του κανονισμού (ΕΟΚ) αριθ. 19/70.

Άρθρο 17

Με την επιφύλαξη του άρθρου 8 του κανονισμού (ΕΟΚ) αριθ. 729/70, τα κράτη μέλη λαμβάνουν, σύμφωνα με τις εθνικές τους νομοθετικές, κανονιστικές και διοικητικές διατάξεις, τα μέτρα που απαιτούνται για την ανάκτηση των ποσών που καταβλήθηκαν στην περίπτωση που δεν τηρούνται οι υποχρεώσεις που αναφέρονται στο άρθρο 4. Τα κράτη μέλη ενημερώνουν την Επιτροπή σχετικά με τα εφαρμοζόμενα μέτρα και, ιδίως, ανακοινώνουν στην Επιτροπή

περιοδικά την πορεία των σχετικών διοικητικών και δικαστικών διαδικασιών.

2. Τα ανακτώμενα ποσά καταβάλλονται στους οργανισμούς ή τις υπηρεσίες πληρωμής που τα αφαιρούν από τις δαπάνες που χρηματοδοτούνται από το Ταμείο κατ' αναλογία της κοινοτικής χρηματοδότησης.

3. Οι οικονομικές επιπτώσεις που προκύπτουν από την αδυναμία ανάκτησης των καταβληθέντων ποσών δαρύνουν την Κοινότητα κατ' αναλογία της κοινοτικής χρηματοδότησης.

4. Οι λεπτομέρειες εφαρμογής του παρόντος άρθρου αποφασίζονται με τη διαδικασία που προβλέπεται στο άρθρο 13 του κανονισμού (ΕΟΚ) αριθ. 729/70.

Άρθρο 18

Στα πλαίσια της ανακοίνωσης που αναφέρεται στο άρθρο 9 παράγραφος 1 του κανονισμού (ΕΟΚ) αριθ. 822/87, τα κράτη μέλη ανακοινώνουν στην Επιτροπή κατά τη διάρκεια των περιόδων που αναφέρονται στο άρθρο 1 παράγραφος 1 τις αμπελουργικές εκτάσεις που έχουν εκριζωθεί και για τις οποίες εισπράχθηκε η αντίστοιχη πριμοδότηση. Η Επιτροπή λαμβάνει υπόψη τα εν λόγω στοιχεία στην έκθεση που αναφέρεται στο άρθρο 9 παράγραφος 2 του κανονισμού (ΕΟΚ) αριθ. 822/87.

Άρθρο 19

Ο παρών κανονισμός δεν εμποδίζει τη χορήγηση ενισχύσεων που προβλέπονται από τις εθνικές κανονιστικές διατάξεις και που επιδιώκουν στόχους ανάλογους με τους στόχους του παρόντος κανονισμού. Η χορήγηση αυτών των ενισχύσεων, με εξαίρεση την αποζημίωση που αναφέρεται στο άρθρο 7, εξαρτάται από τη διενέργεια εξέτασης βάσει των άρθρων 92, 93 και 94 της συνθήκης.

Άρθρο 20

Με την επιφύλαξη των ειδικών διατάξεων, οι λεπτομέρειες εφαρμογής του παρόντος κανονισμού, και ιδίως εκείνες που αφορούν:

- την εγγύηση που αναφέρεται στο άρθρο 6 δεύτερο εδάφιο,
- την εφαρμογή, στους κατόχους εκμεταλλεύσεων που είναι μέλη ενός οίνοποιητικού συνεταιρισμού, της απαλλαγής από την υποχρεωτική απόσταση που προβλέπεται στο άρθρο 8,

θεσπίζονται με τη διαδικασία που προβλέπεται στο άρθρο 83 του κανονισμού (ΕΟΚ) αριθ. 822/87.

Άρθρο 21

Στον τίτλο του κανονισμού (ΕΟΚ) αριθ. 777/85 καθώς και στο άρθρο 1 παράγραφος 1 πρώτο εδάφιο και στο άρθρο 9 παράγραφος 2 του εν λόγω κανονισμού, η ένδειξη «1989/90» αντικαθίσταται από την ένδειξη «1987/88».

Άρθρο 22

Ο παρών κανονισμός δεν εφαρμόζεται στην Πορτογαλία.

Άρθρο 23

Ο παρών κανονισμός αρχίζει να ισχύει την τρίτη ημέρα μετά τη δημοσίευσή του στην *Επίσημη Εφημερίδα των Ευρωπαϊκών Κοινοτήτων*.

Ο παρών κανονισμός είναι δεσμευτικός ως προς όλα τα μέρη του και ισχύει άμεσα σε κάθε κράτος μέλος.

Βρυξέλλες, 24 Μαΐου 1988.

Για το Συμβούλιο

Ο Πρόεδρος

H.-D. GENSCHER

ΚΑΝΟΝΙΣΜΟΣ (ΕΚ) αριθ. 3112/93 ΤΗΣ ΕΠΙΤΡΟΠΗΣ

της 10ης Νοεμβρίου 1993

περί λεπτομερών κανόνων εφαρμογής του ειδικού καθεστώτος χορήγησης ενισχύσεων υπέρ των μικρών νησιών του Αιγαίου πελάγους όσον αφορά τους αμπελώνες και την ιδιωτική αποθεματοποίηση των οίνων λικέρ

Η ΕΠΙΤΡΟΠΗ ΤΩΝ ΕΥΡΩΠΑΪΚΩΝ ΚΟΙΝΟΤΗΤΩΝ,

Έχοντας υπόψη:

τη συνθήκη για την ίδρυση της Ευρωπαϊκής Κοινότητας,

τον κανονισμό (ΕΟΚ) αριθ. 2019/93 του Συμβουλίου της 19ης Ιουλίου 1993 για τη θέσπιση ειδικών μέτρων για ορισμένα γεωργικά προϊόντα προς όφελος των μικρών νησιών του Αιγαίου πελάγους^(*), και ιδίως το άρθρο 9 παράγραφος 4 και το άρθρο 10 παράγραφος 2,

τον κανονισμό (ΕΟΚ) αριθ. 3813/92 του Συμβουλίου της 28ης Δεκεμβρίου 1992 για τη λογιστική μονάδα και τις ισοτιμίες μετατροπής που πρέπει να εφαρμόζεται στα πλαίσια της κοινής γεωργικής πολιτικής^(**), και ιδίως το άρθρο 6 και το άρθρο 9 παράγραφος 1,

Εκτιμώντας:

ότι το άρθρο 9 του κανονισμού (ΕΟΚ) αριθ. 2019/93 θεσπίζει καθεστώς ενισχύσεων ανά εκτάριο για τη διατήρηση της καλλιέργειας αμπελών με στόχο την παραγωγή οίνων v.q.p.r.d. στις περιοχές παραδοσιακής παραγωγής των μικρών νησιών του Αιγαίου πελάγους· ότι πρέπει να προβλεφθούν οι λεπτομερείς κανόνες που απαιτούνται για τη διαχείριση του καθεστώτος αυτού και τον έλεγχο των όρων που έχουν θεσπιστεί από το Συμβούλιο·

ότι το άρθρο 10 του κανονισμού (ΕΟΚ) αριθ. 2019/93 προβλέπει τη χορήγηση ενίσχυσης για την παλαίωση της τοπικής παραγωγής των οίνων λικέρ ποιότητας και ότι πρέπει να θεσπιστούν, στο βαθμό που καταστεί αναγκαίο, οι λεπτομερείς κανόνες εφαρμογής·

ότι ο κανονισμός (ΕΟΚ) αριθ. 3824/92 της Επιτροπής της 28ης Δεκεμβρίου 1992 για τον καθορισμό των οριζομένων σε Ecu τιμών και ποσών που πρέπει να τροποποιηθούν λόγω των νομισματικών ελλειψογραμμίσεων^(***), όπως τροποποιήθηκε τελευταία από τον κανονισμό (ΕΟΚ) αριθ. 1663/93^(****), έχει καθορίσει τον κατάλογο των τιμών και των ποσών στα οποία εφαρμόζεται ο συντελεστής 1,013088, που έχει καθοριστεί από τον κανονισμό (ΕΟΚ) αριθ. 537/93 της Επιτροπής^(*****), όπως τροποποιήθηκε τελευταία από τον κανονισμό (ΕΟΚ) αριθ. 1331/93^(*****), από την αρχή της περιόδου εμπορίας 1993/94, στα πλαίσια του καθεστώτος της αυτόματης εξάλειψης των αρνητικών νομισματικών ποσών·

ότι, μεταξύ των ενισχύσεων που προβλέπονται από τον κανονισμό (ΕΟΚ) αριθ. 2019/93, οι οποίες μπορούν να

επηρεάσουν την αμπελοργική παραγωγή, εμφανίζεται ενίσχυση στην παλαίωση των οίνων και η ενίσχυση εκτάριο που χορηγείται για τη διατήρηση της αμπελοκαλλιέργειας που προσανατολίζεται προς την παραγωγή οίνων «v.q.p.r.d.»· ότι, στα ποσά των εν λόγω ενισχύσεων πρέπει να εφαρμοστεί ο προαναφερθείς συντελεστής·

ότι για την ορθή και αλήθια διαχείριση του καθεστώτος χορήγησης ενισχύσεων για την παλαίωση των οίνων λικέρ πρέπει να προβλεφθεί η σύναψη συμβολαίου παλαιώσεως διάρκειας τουλάχιστον δύο ετών μεταξύ του ενδιαφερόμενου παραγωγού και του αρμόδιου οργανισμού· ότι, πληρωμή της ενίσχυσης πρέπει να υπόκειται στη σύστα εφάπαξ εγγυήσεως ορθής εκτελέσεως η οποία αντιπροσώπεύει εύλογο ποσό·

ότι, ο κανονισμός (ΕΟΚ) αριθ. 1068/93 της Επιτροπής της 10ης Απριλίου 1993 για τις λεπτομέρειες καθορισμού και εφαρμογής των ισοτιμιών που χρησιμοποιούνται στον γεωργικό τομέα^(*) εφαρμόζεται για τα ποσά που καταβάλλονται δυνάμει του παρόντος κανονισμού· ότι πρέπει να καθοριστεί η ισοτιμία που θα χρησιμοποιηθεί για την ενίσχυση στην παλαίωση·

ότι πρέπει να προβλεφθεί η εφαρμογή των εν λόγω μέτρων από την αρχή της περιόδου εμπορίας 1993/94·

ότι τα μέτρα που προβλέπονται στον παρόντα κανονισμό είναι σύμφωνα με τη γνώμη της Επιτροπής Διαχείρισης Οίνων,

ΕΞΕΔΩΣΕ ΤΟΝ ΠΑΡΟΝΤΑ ΚΑΝΟΝΙΣΜΟ:

ΤΙΤΛΟΣ I

Ενίσχυση για την παραγωγή οίνων v.q.p.r.d. στα μικρά νησιά του Αιγαίου πελάγους

Άρθρο 1

Η κατ' αποκλή ενίσχυση ανά εκτάριο για τη διατήρηση της καλλιέργειας αμπελών με στόχο την παραγωγή οίνων «v.q.p.r.d.» η οποία προβλέπεται στο άρθρο 9 του κανονισμού (ΕΟΚ) αριθ. 2019/93, χορηγείται κατόπιν υποβολής αιτήσεως εκ μέρους είτε των αμπελοργών είτε των ομάδων ή οργανώσεων αμπελοργών για τις εκτάσεις που είναι φυτευμένες με ποικιλίες κατάλληλες για την παραγωγή των οίνων «v.q.p.r.d.» και οι οποίες πληρούν τους ακόλουθους όρους:

(*) ΕΕ αριθ. L 184 της 27. 7. 1993, σ. 1.

(**) ΕΕ αριθ. L 387 της 31. 12. 1992, σ. 1.

(***) ΕΕ αριθ. L 387 της 31. 12. 1992, σ. 29.

(****) ΕΕ αριθ. L 158 της 30. 6. 1993, σ. 18.

(*****) ΕΕ αριθ. L 57 της 10. 3. 1993, σ. 18.

(*) ΕΕ αριθ. L 132 της 29. 5. 1993, σ. 114.

(*) ΕΕ αριθ. L 108 της 1. 5. 1993, σ. 106.

- α) έχουν ολοκληρωθεί σε αυτές η καλλιέργεια και η συγκομιδή και έχουν διεξαχθεί όλες οι συνήθεις καλλιεργητικές εργασίες·
- β) έχουν αποτείσει αντικείμενο των δηλώσεων συγκομιδής και παραγωγής που προβλέπονται στον κανονισμό (ΕΟΚ) αριθ. 3929/87 της Επιτροπής (*)·
- γ) έχουν τηρηθεί γι' αυτές οι όροι μέγιστης απόδοσης που καθορίζονται από το κράτος μέλος και αναφέρονται στο άρθρο 9 του κανονισμού (ΕΟΚ) αριθ. 2019/93.

Από την αρχή της περιόδου 1993/94, η κατ' αποκοπή ενίσχυση που προαναφέρεται ανέρχεται σε 394,83 Ecu ανά εκτάριο.

Άρθρο 2

1. Η αίτηση χορηγήσεως ενίσχυσης ανά εκτάριο υποβάλλεται από τον ενδιαφερόμενο στην αρμόδια αρχή κατά την περίοδο που καθορίζεται από την εν λόγω αρχή και το αργότερο την 1η Μαΐου κάθε έτους, για την επόμενη αμπελοοικονομική περίοδο εμπορίας. Ωστόσο, για την αμπελοοικονομική περίοδο εμπορίας 1993/94, η αίτηση υποβάλλεται το αργότερο στις 31 Δεκεμβρίου 1993.

2. Στην αίτηση ενίσχυσης περιλαμβάνονται τουλάχιστον οι ακόλουθες ενδείξεις:

- α) ονοματεπώνυμο και διεύθυνση του αμπελοκαλλιεργητή ή της ομάδας ή της οργάνωσης αμπελοκαλλιεργητών·
- β) καλλιεργούμενες για την παραγωγή οίνων «α.φ.ρ.α.» εκτάσεις σε εκτάρια και σε αρ με τον αριθμό κτηματολογίου των εκτάσεων αυτών ή με στοιχείο το οποίο αναγνωρίζεται ως ισοδύναμο από τον υπεύθυνο για τον έλεγχο των εκτάσεων οργανισμό·
- γ) ποικιλία των σταφυλιών που χρησιμοποιήθηκαν·
- δ) πρόβλεψη του αναμενόμενου όγκου παραγωγής.

Άρθρο 3

Το κράτος μέλος, αφού διαπιστωθεί η συγκομιδή και η πραγματική απόδοση για τις εν λόγω εκτάσεις, καταβάλλει την ενίσχυση πριν από την 1η Απριλίου της αμπελοοικονομικής περιόδου εμπορίας για την οποία είχε χορηγηθεί η ενίσχυση.

Άρθρο 4

Το εν λόγω κράτος μέλος ανακοινώνει στην Επιτροπή το αργότερο στις 30 Απριλίου τις εκτάσεις για τις οποίες έχει υποβληθεί αίτηση παροχής ενισχύσεως και για τις οποίες έχει πράγματι καταβληθεί η ενίσχυση.

ΤΙΤΛΟΣ II

Ενίσχυση για την παλαίωση των οίνων λικέρ ποιότητας που παράγονται στα μικρά νησιά του Αιγαίου πελάγους

(*) ΕΕ αριθ. L 369 της 29. 12. 1987, σ. 59.

Άρθρο 5

1. Η ενίσχυση για την παλαίωση των οίνων λικέρ, που προβλέπεται στο άρθρο 10 παράγραφος κανονισμού (ΕΟΚ) αριθ. 2019/93, καταβάλλεται παρτίδες οίνων λικέρ που παρασκευάζονται σύμφωνα με παραδοσιακές μεθόδους της περιοχής και η διάρκεια ωσης των οίνων δεν είναι κατώτερη των δύο ετών.

Ως «παρτίδα», νοείται η ποσότητα οίνων η οποία αποποιείται κατά την ίδια ημερομηνία προς παλαίωση της οποίας η περίοδος παλαίωσης δεν διακόπτεται.

Από την αρχή της περιόδου 1993/94, η κατ' ο ενίσχυση που προαναφέρεται ανέρχεται σε 0,0197 l εκατόλιτρο και ανά ημέρα.

2. Η ενίσχυση για την παλαίωση των οίνων πο λικέρ χορηγείται στους παραγωγούς της περιφέρειας οι οποίοι υποβάλουν σχετική αίτηση στον αρμόδιο σμό κατά τους τρεις πρώτους μήνες κάθε περιόδου ρίας.

Εάν η συνολική ποσότητα που αποτελεί αντικείμε αιτήσεων είναι ανώτερη των 40 000 εκατολίων, εφα ται ενιαίο εκατοστιαίο ποσοστό μείωσης για κάθε αί

Η συνολική ποσότητα προϊόντος για την οποία ο πός υποβάλλει αίτηση ενίσχυσης δεν μπορεί να υπερ την ποσότητα που αποτελεί αντικείμενο της δήλωσης γωής για την εν λόγω περίοδο εμπορίας, σύμφωνα κανονισμό (ΕΟΚ) αριθ. 3929/87.

Άρθρο 6

1. Ο συναλασσόμενος, ο οποίος επιθυμεί να ελωφ του καθεστώτος ενισχύσεων συνάπτει με τον αρμόδιο νισμό σύμβαση παλαίωσης ελάχιστης διάρκειας δύο ει

Η περίοδος παλαίωσης αρχίζει την πρώτη ημέρα της δου εμπορίας δυνάμει της οποίας πραγματοποιεί συγκομιδή, και δεν διακόπτεται μέχρι το τέλος της επό περιόδου εμπορίας.

Η σύμβαση συνάπτεται με δάση αίτηση για ενίσχι οποία υποβάλλεται άπαξ στην αρχή κάθε περιόδου ρίας. Στην αίτηση αυτή περιλαμβάνονται τουλάχιστι ακόλουθα στοιχεία:

- α) ονοματεπώνυμο και διεύθυνση του αιτούντος γωού·
- β) αριθμός των παρτίδων που αποτελούν αντικείμεν σύμβασης παλαίωσης, καθώς και ακριβή στοιχεία παρτίδας (ιδίως αριθμός δεξαμενής, αποθηκευμένη η τητα, ακριβής εντοπισμός)·
- γ) για κάθε παρτίδα, το έτος συγκομιδής, τα τεχνικά κτηριατικά του εν λόγω οίνου λικέρ και, ιδίως, ο αλκοολικός τίτλος, κτηθεις αλκοολικός τύπος, περι ότητα σε σάκχαρα, συνολική και πτυτική οξύτη·
- δ) για κάθε παρτίδα, ο τρόπος συσκευασίας·
- ε) για κάθε παρτίδα η πρώτη και τελευταία ημέρα περιόδου αποθεματοποίησης.

2. Η σύμφωνη με τη σύμβαση παλαιώσης εκτέλεση παρέχει το δικαίωμα πληρωμής του συνολικού ποσού της ενίσχυσης που έχει καθοριστεί τη στιγμή της υπογραφής της σύμβασης. Η ενίσχυση καταβάλλεται έως 50% στις αρχές και στο τέλος της δεύτερας περιόδου αποθεματοποίησης.

3. Η μεταβλητή της υπόκειται στη σύσταση εγγύησης αίσιου πέρατος για την περίοδο εκτέλεσης η οποία αντιστοιχεί στο 50% του ποσού της συνολικής ενίσχυσης. Η εν λόγω εγγύηση συστήνεται σύμφωνα με τις διατάξεις του κανονισμού (ΕΟΚ) αριθ. 2220/85 της Επιτροπής⁽¹⁾.

4. Η ισοτιμία που θα χρησιμοποιηθεί για τη μετατροπή σε εθνικό νόμισμα του ποσού της ενίσχυσης είναι η γεωργική ισοτιμία που εφαρμόζεται την 1η Ιανουαρίου του έτους για το οποίο έχει πληρωθεί η ενίσχυση.

Άρθρο 7

1. Ο αρμόδιος οργανισμός διασφαλίζει την τήρηση των όρων της σύμβασης παλαιώσης ελέγχοντας ιδίως τα λογιστικά βιβλία του παραγωγού και πραγματοποιώντας επιτόπιες επισκέψεις. Κάθε σύμβαση ελέγχεται επιτοπίως κατά τη διάρκεια της περιόδου εκτελέσεώς της.

Η εγγύηση αίσιου πέρατος αποδεσμεύεται αφού διαπισωθεί η σύμφωνη με τους όρους της σύμβασης εκτέλεση.

2. Στην περίπτωση κατά την οποία ο αρμόδιος οργανισμός διαπιστώνει ότι ο οίνος λεκέρ ο οποίος αποτελεί αντικείμενο της σύμβασης δεν είναι κατάλληλος να προσφερθεί ή να παραδοθεί σε άμεση κατανάλωση, λύει τη σύμβαση.

Εκτός περιπτώσεων ανωτέρας βίας, η καταγγελία σύμβασης συνεπάγεται την ανάκτηση των ποσών που έχουν καταβληθεί και την κατάπτωση της εγγύησης αίσιου πέρατος.

Ο παρών κανονισμός είναι δεσμευτικός ως προς όλα τα μέρη του και ισχύει άμεσα σε κάθε κράτος μέλος.

Βρυξέλλες, 10 Νοεμβρίου 1993.

Για την Επιτροπή
René STEICHEN
Μέλος της Επιτροπής

Οι επικαλούμενες περιπτώσεις ανωτέρας βίας γνωστών στην αρμόδια αρχή εντός τριών εργάσιμων η από τη στιγμή που προκύπτουν.

Η αρμόδια αρχή αποφασίζει για τα μέτρα που θα εθθούν και ενημερώνει την Επιτροπή το συντομότερο δυνατόν.

ΤΙΤΛΟΣ III

Γενικές διατάξεις

Άρθρο 8

1. Η Ελλάδα διασφαλίζει, με έρευνες καθώς και με πλους ελέγχους, την ακρίβεια των στοιχείων που παρέχονται προς υποστήριξη των αιτήσεων ενίσχυσης.

Στην περίπτωση κατά την οποία μία ενίσχυση καταβάλλεται αχρεωστήτως, οι αρμόδιες υπηρεσίες προβαίνουν ανάκτηση των ποσών που έχουν καταβληθεί, προσαυτών με τόκο υπολογιζόμενο από την ημερομηνία καταβολής της ενίσχυσης μέχρι την πραγματική ανάκτησή της. Εφαρμοζόμενο επιτόκο είναι εκείνο που ισχύει σε ανά περιπτώσεις ανάκτησης σύμφωνα με το εθνικό δίκαιο.

2. Η ανακτηθείσα ενίσχυση, και, κατά περίπτωση τόκοι καταβάλλονται στους οργανισμούς ή στις υπηρ πληρωμής που τους αφαιρούν από τις δαπάνες που χρηματοδοτούνται από το Ευρωπαϊκό Γεωργικό Ταμείο Προσαυλισμού και Εγγυήσεων κατ' αναλογία της κοινού ενίσχυσης.

Άρθρο 9

Ο παρών κανονισμός αρχίζει να ισχύει την ημέρα της έσιευσής του στην *Επίσημη Εφημερίδα των Ευρωπαϊκών Κοινοτήτων*.

Εφαρμόζεται από την 1η Σεπτεμβρίου 1993.

(¹) ΕΕ αριθ. L 205 της 3. 8. 1985, σ. 5.

ΚΑΝΟΝΙΣΜΟΣ (ΕΚ) αριθ. 2537/95 ΤΗΣ ΕΠΙΤΡΟΠΗΣ

της 30ής Οκτωβρίου 1995

για τροποποίηση των κανονισμών, στον αμπελοοινικό τομέα, δυνάμει των οποίων ορίστηκαν, πριν από την 1η Φεβρουαρίου 1995, ορισμένες τιμές και ποσά οι αξίες των οποίων σε Ecu αναπροσαρμόστηκαν λόγω της κατάργησης του διορθωτικού συντελεστή των γεωργικών ισοτιμιών

Η ΕΠΙΤΡΟΠΗ ΤΩΝ ΕΥΡΩΠΑΪΚΩΝ ΚΟΙΝΟΤΗΤΩΝ,

Έχοντας υπόψη:

τη συνθήκη για την ίδρυση της Ευρωπαϊκής Κοινότητας,

τον κανονισμό (ΕΟΚ) αριθ. 3813/92 του Συμβουλίου της 28ης Δεκεμβρίου 1992 όσον αφορά τη λογιστική μονάδα και τις ισοτιμίες μετατροπής που εφαρμόζονται στα πλαίσια της κοινής γεωργικής πολιτικής⁽¹⁾, όπως τροποποιήθηκε τελευταία από τον κανονισμό (ΕΚ) αριθ. 150/95⁽²⁾, και ιδίως το άρθρο 13 παράγραφος 1,

Εκτιμώντας:

ότι, με ισχύ από την 1η Φεβρουαρίου 1995, το άρθρο 13 παράγραφος 2 του κανονισμού (ΕΟΚ) αριθ. 3813/92 τροποποίησε την αξία σε Ecu ορισμένων τιμών και ποσών προκειμένου να εξουδετερώσει τις αρνητικές συνέπειες της κατάργησης του διορθωτικού συντελεστή 1,207509 ο οποίος επηρέαζε αρνητικά έως τις 31 Ιανουαρίου 1995 τις γεωργικές ισοτιμίες· ότι οι νέες αξίες σε Ecu των εν λόγω τιμών και ποσών καθορίστηκαν από την 1η Φεβρουαρίου 1995 σύμφωνα με τους κανόνες που αναφέρονται στο άρθρο 13 παράγραφος 2 του κανονισμού (ΕΟΚ) αριθ. 3813/92 και στο άρθρο 18 παράγραφος 2 του κανονισμού (ΕΟΚ) αριθ. 1068/93 της Επιτροπής της 30ής Απριλίου 1993 όσον αφορά τις λεπτομέρειες καθορισμού και εφαρμογής των γεωργικών ισοτιμιών⁽³⁾, όπως τροποποιήθηκε τελευταία από τον κανονισμό (ΕΚ) αριθ. 1053/95⁽⁴⁾.

ότι, σύμφωνα με το άρθρο 18 παράγραφος 2 του κανονισμού (ΕΟΚ) αριθ. 1068/93, σκόπιμο είναι προκειμένου να αποφευχθεί η σύγχυση και να διευκολυνθεί η εφαρμογή της κοινής γεωργικής πολιτικής, να αντικατασταθούν οι αξίες σε Ecu των εν λόγω τιμών και ποσών που δεν εφαρμόζονται σε τακτά χρονικά διαστήματα και τα οποία εφαρμόζονται τουλάχιστον από:

- την 1η Ιανουαρίου 1996, για τα ποσά τα οποία δεν αφορά μία περίοδος εμπορίας,
- από την αρχή της περιόδου εμπορίας 1995/96, στις υπόλοιπες περιπτώσεις,

και τα οποία αναφέρονται στους κανονισμούς οι οποίοι άρχισαν να ισχύουν πριν την 1η Φεβρουαρίου 1995· ότι θα πρέπει επομένως να τροποποιηθούν οι αντίστοιχοι κανονισμοί:

- (¹) ΕΕ αριθ. L 387 της 31. 12. 1992, σ. 1.
- (²) ΕΕ αριθ. L 22 της 31. 1. 1995, σ. 1.
- (³) ΕΕ αριθ. L 108 της 1. 5. 1993, σ. 106.
- (⁴) ΕΕ αριθ. L 107 της 12. 5. 1995, σ. 4.

1. κανονισμός (ΕΟΚ) αριθ. 3388/81 της Επιτροπής⁽⁵⁾, όπως τροποποιήθηκε τελευταία από τον κανονισμό (ΕΚ) αριθ. 1685/95⁽⁶⁾.
2. κανονισμός (ΕΟΚ) αριθ. 1059/83 της Επιτροπής⁽⁷⁾, όπως τροποποιήθηκε τελευταία από τον κανονισμό (ΕΟΚ) αριθ. 2192/93⁽⁸⁾.
3. κανονισμός (ΕΟΚ) αριθ. 1442/88 του Συμβουλίου (όπως τροποποιήθηκε τελευταία από τον κανονισμό (ΕΚ) αριθ. 1548/95⁽⁹⁾).
4. κανονισμός (ΕΟΚ) αριθ. 1600/92 του Συμβουλίου⁽¹⁰⁾ όπως τροποποιήθηκε τελευταία από τον κανονισμό (ΕΚ) αριθ. 2417/95 της Επιτροπής⁽¹¹⁾.
5. κανονισμός (ΕΟΚ) αριθ. 1601/92 του Συμβουλίου⁽¹²⁾ όπως τροποποιήθηκε τελευταία από τον κανονισμό (ΕΚ) αριθ. 2417/95.
6. κανονισμός (ΕΟΚ) αριθ. 3233/92 της Επιτροπής⁽¹³⁾, όπως τροποποιήθηκε τελευταία από τον κανονισμό (ΕΟΚ) αριθ. 2192/93.
7. κανονισμός (ΕΚ) αριθ. 3112/93 της Επιτροπής⁽¹⁴⁾.

ότι τα μέτρα που προβλέπονται στον παρόντα κανονισμό είναι σύμφωνα με τη γνώμη της Επιτροπής Διαχείρισης Οίνων,

ΕΞΕΔΩΣΕ ΤΟΝ ΠΑΡΟΝΤΑ ΚΑΝΟΝΙΣΜΟ:

Άρθρο 1

Συνεπεία της αναπροσαρμογής που πραγματοποιήθηκε από την 1η Φεβρουαρίου 1995, σύμφωνα με το άρθρο 13 παράγραφος 2 του κανονισμού (ΕΟΚ) αριθ. 3813/92 και το άρθρο 18 παράγραφος 1 του κανονισμού (ΕΟΚ) αριθ. 1068/93, ορισμένων τιμών και ποσών σε Ecu στον αμπελοοινικό τομέα, οι κανονισμοί που αναφέρονται στα άρθρα 2 έως 8 τροποποιούνται σύμφωνα με τις υποδείξεις που αναφέρονται κατωτέρω.

(⁵) ΕΕ αριθ. L 341 της 28. 11. 1981, σ. 19.(⁶) ΕΕ αριθ. L 161 της 12. 7. 1995, σ. 2.(⁷) ΕΕ αριθ. L 116 της 30. 4. 1983, σ. 77.(⁸) ΕΕ αριθ. L 196 της 5. 8. 1993, σ. 19.(⁹) ΕΕ αριθ. L 132 της 28. 5. 1988, σ. 3.(¹⁰) ΕΕ αριθ. L 148 της 30. 6. 1995, σ. 36.(¹¹) ΕΕ αριθ. L 173 της 27. 6. 1992, σ. 1.(¹²) ΕΕ αριθ. L 248 της 14. 10. 1995, σ. 39.(¹³) ΕΕ αριθ. L 173 της 27. 6. 1992, σ. 13.(¹⁴) ΕΕ αριθ. L 321 της 7. 11. 1992, σ. 11.(¹⁵) ΕΕ αριθ. L 278 της 11. 11. 1993, σ. 52.

Άρθρο 2

Το άρθρο 4 του κανονισμού (ΕΟΚ) αριθ. 3388/81 αντικαθίσταται από το ακόλουθο κείμενο:

«1. Το ποσοστό της εγγύησης το σχετικό με τα πιστοποιητικά εισαγωγής ορίζεται, αναλόγως των προϊόντων, στον πίνακα που ακολουθεί:

Κωδικός ΣΟ	Περιγραφή των εμπορευμάτων	Ποσοστό εγγύησης (εκπεφρασμένο σε όγκο ή καθαρό βάρος)
2009	Χυμοί φρούτων (στους οποίους περιλαμβάνεται και ο μούστος σταφυλιών) ή λαχανικών, που δεν έχουν υποστεί ζύμωση, χωρίς προσθήκη αλκοόλης, με ή χωρίς προσθήκη ζάχαρης ή άλλων γλυκαντικών:	
2009 60	- Χυμοί σταφυλιών (στους οποίους περιλαμβάνεται και ο μούστος σταφυλιών):	
	- - Πυκνότητας που υπερβαίνει το 1,33 g/cm ³ σε 20 °C:	2,415 Ecu/100 kg
2009 60 11	- - - Αξίας που δεν υπερβαίνει τα 22 Ecu ανά 100 kg καθαρού βάρους	
2009 60 19	- - - Άλλοι	
	- - Πυκνότητας που υπερβαίνει το 1,33 g/cm ³ σε 20 °C:	
	- - - Αξίας που υπερβαίνει τα 18 Ecu ανά 100 kg καθαρού βάρους:	
2009 60 51	- - - - Συμπυκνωμένοι	2,415 Ecu/100 kg
2009 60 59	- - - - Άλλοι	1,208 Ecu/100 kg
	- - - Αξίας που δεν υπερβαίνει τα 18 Ecu ανά 100 kg καθαρού βάρους:	
	- - - - Περιεκτικότητας σε πρόσθετα ζάχαρα που υπερβαίνει το 30 % κατά βάρος:	
2009 60 71	- - - - - Συμπυκνωμένοι	2,415 Ecu/100 kg
2009 60 79	- - - - - Άλλοι	1,208 Ecu/100 kg
2009 60 90	- - - - - Άλλοι	1,208 Ecu/100 kg
2204	Κρασιά από νωπά σταφύλια, στα οποία συμπεριλαμβάνονται και τα εμπλουτισμένα με αλκοόλη κρασιά· μούστος σταφυλιών άλλος από εκείνον της κλάσης 2009:	
2204 10	- Κρασιά αφρώδη	2,415 Ecu/hl
	- Άλλα κρασιά· μούστος σταφυλιών του οποίου η ζύμωση εμποδίστηκε ή σταμάτησε με προσθήκη αλκοόλης:	
2204 21	- - Σε δοχεία με περιεχόμενο που δεν υπερβαίνει τα 2 λίτρα:	
2204 21 10	- - - Κρασιά άλλα από εκείνα που αναφέρονται στην κλάση 2204 10, που παρουσιάζονται σε φιάλες κλεισμένες με κόμμα τύπου μανιταριού που συγκρατείται με τη βοήθεια συνδετήρων ή συνδέσμων· καθώς και κρασιά που παρουσιάζονται αλλιώς, τα οποία, στη θερμοκρασία 20 °C έχουν υπερπίεση, που οφείλεται σε διάλυμα του ανθρακικού ανυδρίτη, τουλάχιστον 1 bar και κατώτερη των 3 bar	2,415 Ecu/hl
	- - - Άλλοι	
2204 21 11 έως 2204 21 80	- - - - που έχουν αποκτημένο αλκοολικό τίτλο ο οποίος δεν υπερβαίνει το 13 % κατ' όγκον	1,208 Ecu/hl
2204 21 81 έως 2204 21 84	- - - - που έχουν αποκτημένο αλκοολικό τίτλο που υπερβαίνει το 13 % κατ' όγκο αλλά όχι το 15 % κατ' όγκο, με εξαίρεση τα λικέρ	1,208 Ecu/hl

Κωδικός ΣΟ	Περιγραφή των εμπορευμάτων	Ποσοστό εγγύησης (εκκτετασμένο σε όγκο ή καθαρό βάρος)
2204 21 87 έως 2204 21 94	- - - - που έχουν αποκτημένο αλκοολικό τίτλο που υπερβαίνει το 15 % κατ' όγκο αλλά όχι το 18 % κατ' όγκο, με εξαίρεση τα κρασιά που έχουν ενισχυθεί με προσθήκη οινόπνευματος και τα λικέρ	1,208 Ecu/hl
2204 21 95 έως 2204 21 98	- - - - που έχουν αποκτημένο αλκοολικό τίτλο που υπερβαίνει το 18 % κατ' όγκο αλλά όχι το 22 % κατ' όγκο, με εξαίρεση τα κρασιά που έχουν ενισχυθεί με προσθήκη οινόπνευματος και τα λικέρ	1,208 Ecu/hl
2204 21 99	- - - - που έχουν αποκτημένο αλκοολικό τίτλο που υπερβαίνει το 22 % κατ' όγκο, με εξαίρεση τα κρασιά που έχουν ενισχυθεί με προσθήκη οινόπνευματος και τα λικέρ	1,208 Ecu/hl
ex 2204 21 Συμπληρωματική σημείωση 4 στοιχείο δ) του κεφαλαίου 22	Κρασιά που έχουν ενισχυθεί με προσθήκη οινόπνευματος	1,208 Ecu/hl
ex 2204 21 Συμπληρωματική σημείωση 4 στοιχείο γ) του κεφαλαίου 22	Λικέρ	2,415 Ecu/hl
2204 29	- - - άλλοι:	
2204 29 10	- - - κρασιά άλλα από εκείνα που αναφέρονται στην κλάση 2204 10, που παρουσιάζονται σε φιάλες κλεισμένες με πώμα τύπου μανιταριού που συγκρατείται με τη βοήθεια συνδετήρων ή συνδέσμων· καθώς και τα κρασιά που παρουσιάζονται αλλιώς, τα οποία, στη θερμοκρασία 20 °C έχουν υπερπίεση που οφείλεται σε διάλυμα του ανθρακικού ανυδρίτη, τουλάχιστον 1 bar και κατώτερη των 3 bar	2,415 Ecu/hl
2204 29 12 έως 2204 29 75	- - - - που έχουν αποκτημένο αλκοολικό τίτλο ο οποίος δεν υπερβαίνει το 13 % κατ' όγκο	1,208 Ecu/hl
2204 29 81 έως 2204 29 84	- - - - που έχουν αποκτημένο αλκοολικό τίτλο που υπερβαίνει το 13 % κατ' όγκο αλλά όχι το 15 % κατ' όγκο, με εξαίρεση τα λικέρ	1,208 Ecu/hl
2204 29 87 έως 2204 29 94	- - - - που έχουν αποκτημένο αλκοολικό τίτλο που υπερβαίνει το 15 % κατ' όγκο αλλά όχι το 18 % κατ' όγκο, με εξαίρεση τα κρασιά που έχουν ενισχυθεί με προσθήκη οινόπνευματος και τα λικέρ	1,208 Ecu/hl
2204 29 95 έως 2204 29 98	- - - - που έχουν αποκτημένο αλκοολικό τίτλο που υπερβαίνει το 18 % κατ' όγκο αλλά όχι το 22 % κατ' όγκο, με εξαίρεση τα κρασιά που έχουν ενισχυθεί με προσθήκη οινόπνευματος και τα λικέρ	1,208 Ecu/hl
2204 29 99	- - - - που έχουν αποκτημένο αλκοολικό τίτλο που υπερβαίνει το 22 % κατ' όγκο, με εξαίρεση τα κρασιά που έχουν ενισχυθεί με προσθήκη οινόπνευματος και τα λικέρ	1,208 Ecu/hl
ex 2204 29 Συμπληρωματική σημείωση 4 στοιχείο δ) του κεφαλαίου 22	Κρασιά που έχουν ενισχυθεί με προσθήκη οινόπνευματος	1,208 Ecu/hl
ex 2204 29 Συμπληρωματική σημείωση 4 στοιχείο γ) του κεφαλαίου 22	Λικέρ	2,415 Ecu/hl
2204 30	- - - άλλοι μούστοι σταφυλιών:	1,208 Ecu/hl

2. Το ποσοστό της εγγύησης της σχετικής με τα πιστοποιητικά εξαγωγής ανέρχεται σε 1,208 Ecu ανά εκατόλιτρο.»

Άρθρο 3

Ο κανονισμός (ΕΟΚ) αριθ. 1059/83 τροποποιείται ως εξής:

1. στο άρθρο 12 στοιχείο α):

- το ποσό των 0,0142 Ecu αντικαθίσταται από το ποσό των 0,01715 Ecu,
- το ποσό των 0,0209 Ecu αντικαθίσταται από το ποσό των 0,02524 Ecu.

2. στο άρθρο 12 στοιχείο γ):

- το ποσό των 0,0169 Ecu αντικαθίσταται από το ποσό των 0,02041 Ecu,
- το ποσό των 0,0250 Ecu αντικαθίσταται από το ποσό των 0,03019 Ecu.

3. στο άρθρο 12 στοιχείο δ):

- το ποσό των 0,0566 Ecu αντικαθίσταται από το ποσό των 0,06835 Ecu,
- το ποσό των 0,0625 Ecu αντικαθίσταται από το ποσό των 0,07547 Ecu.

4. στο άρθρο 12 στοιχείο ε), το ποσό των 0,0566 αντικαθίσταται από το ποσό των 0,06835 Ecu.

Άρθρο 4

Ο κανονισμός (ΕΟΚ) αριθ. 1442/88 τροποποιείται ως εξής:

1. στο άρθρο 2 παράγραφος 1:

- το ποσό των 3 600 Ecu αντικαθίσταται από το ποσό των 4 347 Ecu,
- το ποσό των 1 200 Ecu αντικαθίσταται από το ποσό των 1 449 Ecu,
- το ποσό των 2 800 Ecu αντικαθίσταται από το ποσό των 3 381 Ecu,
- το ποσό των 3 500 Ecu αντικαθίσταται από το ποσό των 4 226 Ecu,
- το ποσό των 3 800 Ecu αντικαθίσταται από το ποσό των 4 589 Ecu,
- το ποσό των 5 250 Ecu αντικαθίσταται από το ποσό των 6 339 Ecu,
- το ποσό των 7 150 Ecu αντικαθίσταται από το ποσό των 8 643 Ecu,
- το ποσό των 9 200 Ecu αντικαθίσταται από το ποσό των 11 109 Ecu,
- το ποσό των 10 200 Ecu αντικαθίσταται από το ποσό των 12 317 Ecu,
- το ποσό των 10 800 Ecu αντικαθίσταται από το ποσό των 13 041 Ecu,
- το ποσό των 8 400 Ecu αντικαθίσταται από το ποσό των 10 143 Ecu,
- τα ποσά των 7 200 Ecu αντικαθίστανται από τα ποσά των 8 694 Ecu,
- τα ποσά των 6 000 Ecu αντικαθίστανται από τα ποσά των 7 245 Ecu.

2. στο άρθρο 2 παράγραφος 2, το ποσό των 600 Ecu αντικαθίσταται από το ποσό των 724,5 Ecu.

3. στο άρθρο 2 παράγραφος 5:

- το ποσό των 2 500 Ecu αντικαθίσταται από το ποσό των 3 019 Ecu,
- το ποσό των 1 000 Ecu αντικαθίσταται από το ποσό των 1 208 Ecu,
- το ποσό των 1 600 Ecu αντικαθίσταται από το ποσό των 1 932 Ecu,
- το ποσό των 2 200 Ecu αντικαθίσταται από το ποσό των 2 657 Ecu,
- το ποσό των 2 800 Ecu αντικαθίσταται από το ποσό των 3 381 Ecu,
- το ποσό των 5 000 Ecu αντικαθίσταται από το ποσό των 6 038 Ecu,
- το ποσό των 6 200 Ecu αντικαθίσταται από το ποσό των 7 487 Ecu,
- το ποσό των 6 500 Ecu αντικαθίσταται από το ποσό των 7 849 Ecu,
- το ποσό των 5 500 Ecu αντικαθίσταται από το ποσό των 6 641 Ecu,
- το ποσό των 300 Ecu αντικαθίσταται από το ποσό των 362,3 Ecu,
- τα ποσά των 3 500 Ecu αντικαθίστανται από τα ποσά των 4 226 Ecu.

Άρθρο 5

Ο κανονισμός (ΕΟΚ) αριθ. 1600/92 τροποποιείται ως εξής:

1. στο άρθρο 21, το ποσό των 0,0197 Ecu αντικαθίσταται από το ποσό των 0,02379 Ecu.
2. στο άρθρο 22, το ποσό των 394,83 Ecu αντικαθίσταται από το ποσό των 476,76 Ecu.
3. στο άρθρο 29, το ποσό των 394,83 Ecu αντικαθίσταται από το ποσό των 476,76 Ecu.

Άρθρο 6

Στο άρθρο 19 του κανονισμού (ΕΟΚ) αριθ. 1601/92, το ποσό των 394,83 Ecu αντικαθίσταται από το ποσό των 476,76 Ecu.

Άρθρο 7

Στο άρθρο 1 του κανονισμού (ΕΟΚ) αριθ. 3233/92, ποσό των 10 Ecu αντικαθίσταται από το ποσό των 12,08 Ecu.

Άρθρο 8

Ο κανονισμός (ΕΚ) αριθ. 3112/93 τροποποιείται ως εξής:

1. στο άρθρο 1, το ποσό των 394,83 Ecu αντικαθίσταται από το ποσό των 476,76 Ecu.
2. στο άρθρο 5, το ποσό των 0,0197 Ecu αντικαθίσταται από το ποσό των 0,02379 Ecu.

Άρθρο 9

Ο παρών κανονισμός αρχίζει να ισχύει την ημέρα της δημοσίευσής του στην *Επίσημη Εφημερίδα των Ευρωπαϊκών Κοινοτήτων*.

Εφαρμόζεται κάθε φορά για το αντίστοιχο ποσό, από την ημερομηνία της πρώτης εφαρμογής μιας γεωργικής ισοτιμίας η οποία ορίζεται από την 1η Φεβρουαρίου 1995.

Ο παρών κανονισμός είναι δεσμευτικός ως προς όλα τα μέρη του και ισχύει άμεσα σε κάθε κράτος μέλος.

Βρυξέλλες, 30 Οκτωβρίου 1995.

Για την Επιτροπή
Franz FISCHLER
Μέλος της Επιτροπής

ΚΑΝΟΝΙΣΜΟΣ (ΕΟΚ) αριθ. 777/85 ΤΟΥ ΣΥΜΒΟΥΛΙΟΥ

της 26ης Μαρτίου 1985

για τη χορήγηση, για τις αμπελουργικές περιόδους 1985/86 μέχρι 1989/90, πριμοδοτήσεων για οριστική εγκατάλειψη ορισμένων εκτάσεων φυτευμένων με αμπέλους

ΤΟ ΣΥΜΒΟΥΛΙΟ ΤΩΝ ΕΥΡΩΠΑΪΚΩΝ ΚΟΙΝΟΤΗΤΩΝ,

Έχοντας υπόψη:

τη συνθήκη για την ίδρυση της Ευρωπαϊκής Οικονομικής Κοινότητας και ιδίως τα άρθρα 42 και 43,

την πρόταση της Επιτροπής⁽¹⁾,τη γνώμη του Ευρωπαϊκού Κοινοβουλίου⁽²⁾,τη γνώμη της Οικονομικής και Κοινωνικής Επιτροπής⁽³⁾,

Εκτιμώντας:

ότι η αυξανόμενη έλλειψη ισορροπίας στην αμπελοοικονομική αγορά και η πείρα που έχει αποκτηθεί κυρίως με τον κανονισμό (ΕΟΚ) αριθ. 456/80 του Συμβουλίου της 18ης Φεβρουαρίου 1980 περί χορήγησης πριμοδοτήσεων προσωρινής εγκατάλειψης και οριστικής εγκατάλειψης ορισμένων εκτάσεων φυτευμένων με αμπέλους καθώς και πριμοδοτήσεων για παραιτήση αναφύτευσης⁽⁴⁾ όπως τροποποιήθηκε τελευταία από τον κανονισμό (ΕΟΚ) αριθ. 1597/83⁽⁵⁾ καθιστούν αναγκαία την ενίσχυση των προσπάθειων για τη μείωση του κοινοτικού υπερπλεονεξικού δυναμικού, ότι προκειμένου να επιτευχθεί ο επιθυμητός στόχος, είναι σημαντικό αυτή η μείωση να αφορά τις κατηγορίες 2 και 3, όπως αυτές καθορίζονται στα άρθρα 29 και 29α του κανονισμού (ΕΟΚ) αριθ. 337/79 του Συμβουλίου της 5ης Φεβρουαρίου 1979 περί κοινής οργάνωσης της αμπελοοικονομικής αγοράς⁽⁶⁾, όπως τροποποιήθηκε τελευταία από τον κανονισμό (ΕΟΚ) αριθ. 775/85⁽⁷⁾, και, όσον αφορά τις εκτάσεις της κατηγορίας 1, αυτές που καθορίζονται από τα κράτη μέλη σε συνάρτηση με ορισμένα κοινωνικοοικονομικά χαρακτηριστικά που θα καθοριστούν σε κοινοτικό επίπεδο.

ότι πρέπει για το σκοπό αυτό, να ενθαρρυνθεί η εγκατάλειψη των αμπελουργικών εκτάσεων με τη χορήγηση, κατά τη διάρκεια πέντε προσεχών αμπελουργικών περιόδων, πριμοδοτήσεων, το ποσό των οποίων προσαρ-

μόζεται ανάλογα με την παραγωγικότητα των διαφόρων συγκεκριμένων εκτάσεων, προκειμένου να ληφθεί υπόψη το κόστος των εργασιών εκρίζωσης και η απώλεια του δικαιώματος αναφύτευσης όσο και η απώλεια μελλοντικών εσόδων.

ότι είναι αναγκαίο να αποφευχθεί κίνδυνος να αναπληρωθεί η μείωση της παραγωγής από την οριστική εγκατάλειψη ορισμένων εκτάσεων από την αύξηση της παραγωγικότητας των εκτάσεων της εκμετάλλευσης που απομένουν· ότι για το σκοπό αυτό, ενδείκνυται να προβλεφθεί, με τους αναγκαίους συμψηφισμούς, περιορισμός στην άσκηση των δικαιωμάτων αναφύτευσης που δημιουργούνται από τις εν λόγω εκτάσεις·

ότι μια μείωση του αριθμού των αμπελουργικών εκμεταλλεύσεων επιτρέπει τη συγκέντρωση της προσφοράς στην αγορά και την απλοποίηση της διαχείρισής της· ότι είναι συνεπώς σκόπιμο να προβλεφθεί μία επιπλέον ενθάρρυνση για τους κατόχους εκμεταλλεύσεων που εγκαταλείνουν το σύνολο της αμπελουργικής τους έκτασης·

ότι για να αποφευχθούν αδικαιολόγητες δαπάνες, πρέπει να απαγορευθεί η συσσώρευση των πριμοδοτήσεων αυτών με άλλες πριμοδοτήσεις που προβλέπονται από την κοινοτική ρύθμιση·

ότι για να καταστεί δυνατή μια καλή διαχείριση της χορήγησης των πριμοδοτήσεων εγκατάλειψης, πρέπει να καθοριστούν οι όροι που πρέπει να τηρούνται από τους αιτούντες· ότι για να επιτευχθούν διαρκή αποτελέσματα, πρέπει να προβλεφθεί κυρίως, η υποχρέωση για το δικαιούχο της πριμοδότησης εγκατάλειψης να μην αυξήσει τις καλλιεργούμενες με άμπελο εκτάσεις που εκμεταλλεύεται κατά τη διάρκεια μιας περιόδου δεκαεξί αμπελουργικών περιόδων·

ότι η εγκατάλειψη αμπελώνων από κατόχους εκμεταλλεύσεων οι οποίοι είναι μέλη συνεταιριστικών οργανώσεων, που προβαίνουν στη μεταποίηση από κοινού σταφυλιών συλλεγόμενων από τα μέλη τους είναι δυνατόν να μειώνει τις παραδιδόμενες ποσότητες σταφυλιών και συνεπώς αυξήσει τον κόστος μεταποίησης· ότι, ως εκ τούτου, είναι δίκαιο να προβλεφθεί αποζημίωση για τα αρνητικά αποτελέσματα· ότι λαμβάνοντας υπόψη τις διαφορές που υπάρχουν στο επίπεδο αμπελουργικών διαρρυθμίσεων στο εσωτερικό της Κοινότητας καθώς και τη σημερινή κατάσταση του κοινοτικού προϋπολογισμού, είναι σκόπιμο να προβλεφθεί ότι το ενδεχόμενο καθιστώντας αποζημίωσης θα θεσπίζεται από τα κράτη μέλη·

⁽¹⁾ ΕΕ αριθ. C 259 της 27. 9. 1984, σ. 10.⁽²⁾ ΕΕ αριθ. C 72 της 18. 3. 1985, σ. 102.⁽³⁾ ΕΕ αριθ. C 25 της 25. 1. 1985, σ. 18 και γνώμη που διατυπώθηκε στις 30 Ιανουαρίου 1985 (δεν έχει δημοσιευθεί ακόμη στην Επίσημη Εφημερίδα).⁽⁴⁾ ΕΕ αριθ. L 57 της 29. 2. 1980, σ. 67.⁽⁵⁾ ΕΕ αριθ. L 163 της 22. 6. 1983, σ. 52.⁽⁶⁾ ΕΕ αριθ. L 54 της 5. 3. 1979, σ. 1.⁽⁷⁾ Βλ. τετράδα 1 της παρούσας Επίσημης Εφημερίδας.

οτι η προμολόγηση οριστικής εγκατάλειψης εξυπηρετεί το κοινωνικό συμφέρον και αποσκοπεί στην επίτευξη των στόχων που ορίζονται από το άρθρο 39 παράγραφος 1 στοιχείο α) της συνθήκης· ότι αποτελεί μια κοινή ενέργεια κατά την έννοια του άρθρου 6 παράγραφος 1 του κανονισμού (ΕΟΚ) αριθ. 729/70 του Συμβουλίου της 21ης Απριλίου 1970 περί της χρηματοδότησης της κοινής γεωργικής πολιτικής⁽¹⁾, όπως τροποποιήθηκε τελευταία από τον κανονισμό (ΕΟΚ) αριθ. 929/79⁽²⁾.

Ότι για να εξασφαλιστεί η μεγαλύτερη αποτελεσματικότητα της μελετώμενης δράσης είναι αναγκαίο να καθοριστούν οι προθεσμίες καταβολής των προμολογήσεων στους δικαιούχους, να προβλεφεί η δυνατότητα προκαταβολής έναντι της σύστασης ασφαλείας, καθώς και η καταβολή από το ΕΓΤΠΕ στα κράτη μέλη προκαταβολών που αντιστοιχούν στην κοινοτική συνεισφορά, εξασφαλίζοντας συγχρόνως ότι η καταβολή των προμολογήσεων και η οριστική συνεισφορά του ΕΓΤΠΕ θα εξαρτώνται από την πραγματοποίηση της εκρίζωσης σύμφωνα με τις απαιτούμενες προϋποθέσεις.

ΕΞΕΛΩΣΕ ΤΟΝ ΠΑΡΟΝΤΑ ΚΑΝΟΝΙΣΜΟ:

Άρθρο 1

1. Οι εκμεταλλεζόμενοι αμπελουργικές εκτάσεις:

α) που προορίζονται για την παραγωγή:

- επιτραπέζιου οίνου,
- επιτραπέζιων σταφυλιών,
- σταφυλιών για ξήρανση,
- οίνων κατάλληλων για την παραγωγή αποστάγματος ονομασίας προέλευσης στην περιοχή Charentes,

ή

β) που χρησιμοποιούνται ως μητρικές φυτείες υποκειμένων αμπέλου, φυτευμένων με ποικιλίες υποκειμένων που αναφέρονται στην καταταξη ποικιλιών αμπέλου,

συγχάνουν, κατά τη διάρκεια των αμπελουργικών περιόδων 1985/86 έως 1989/90, μετά από αίτησή τους και υπό τους όρους που καθορίζονται στον παρόντα κανονισμό, προμολόγησης για οριστική εγκατάλειψη της αμπελοκαλλιέργειας η οποία καλείται στο εξής «προμολόγηση για οριστική εγκατάλειψη».

Όσον αφορά τις εκτάσεις που προορίζονται για την παραγωγή επιτραπέζιων οίνων, λαμβάνουν την προμολόγηση οι εκτάσεις που, σύμφωνα με τα άρθρα 29 και 29α του κανονισμού (ΕΟΚ) αριθ. 337/79, κατατάσσονται στις κατηγορίες 2 και 3. Τα κράτη μέλη μπορούν, ωστόσο, να προβλέψουν χορήγηση της προμολόγησης και για εκτάσεις της κατηγορίας 1 στις περιοχές όπου τα κοινωνικοοικονομικά χαρακτηριστικά το δικαιολογούν.

Τα κριτήρια και οι όροι στους οποίους υλοκινείται τα κράτη μέλη για την εφαρμογή του δευτέρου εδαφίου

καθορίζονται σύμφωνα με τη διαδικασία που προβλέπεται στο άρθρο 67 του κανονισμού (ΕΟΚ) αριθ. 337/79.

2. Η χορήγηση της προμολόγησης για οριστική εγκατάλειψη συνεπάγεται για τον κάτοχο εκμετάλλευσής:

α) την απώλεια του δικαιώματος αναφύτευσης για την έκταση για την οποία δόθηκε η προμολόγηση·

β) περιορισμό του δικαιώματος αναφύτευσης που δημιουργείται από κάθε εκρίζωση που πραγματοποιείται στις εναπομένουσες αμπελουργικές εκτάσεις της εκμετάλλευσής μετά τη χορήγηση της προμολόγησης και ασκείται πριν από το τέλος της αμπελουργικής περιόδου 1994/95. Αυτός ο περιορισμός είναι:

— 20 % σε περίπτωση άσκησης του εν λόγω δικαιώματος στην κατηγορία 2·

— 40 % σε περίπτωση άσκησης του εν λόγω δικαιώματος στην κατηγορία 3·

γ) αποζημίωση, για τον περιορισμό που αναφέρεται στο στοιχείο β), 900 ECU ανά εκτάριο αμπελώνα που εκρίζώθηκε. Αυτή η αποζημίωση καταβάλλεται μετά από αίτηση του έχοντος το δικαίωμα αναφύτευσης από το συγκεκριμένο κράτος μέλος κατά την άσκηση του εν λόγω δικαιώματος.

3. Η παράγραφος 2 στοιχεία β) και γ) καθώς και το άρθρο 9 παράγραφος 3 μπορούν να τροποποιηθούν, με ειδική πλειοψηφία, από το Συμβούλιο, μετά από πρόταση της Επιτροπής.

Άρθρο 2

1. Το ποσό της προμολόγησης ανά εκτάριο καθορίζεται με τον ακόλουθο τρόπο:

α) για τις εκτάσεις που δεν είναι μικρότερες από ένα στρέμμα αλλά όχι μεγαλύτερες από 2,5 στρέμματα, οι οποίες φυτεύονται με ποικιλίες οινοποιήσιμων σταφυλιών και αποτελούν το σύνολο των φυτειών της συγκεκριμένης εκμετάλλευσής: 3 000 ECU·

β) για τις εκτάσεις οι οποίες είναι μεγαλύτερες από 2,5 στρέμματα που φυτεύονται με ποικιλίες οινοποιήσιμων σταφυλιών:

— 1 000 ECU όταν η μέση απόδοση ανά εκτάριο των εν λόγω εκτάσεων δεν είναι μεγαλύτερη από 20 hl,

— 3 500 ECU όταν η μέση απόδοση ανά εκτάριο των εν λόγω εκτάσεων υπερβαίνει τα 20 αλλά όχι τα 50 hl,

— 5 000 ECU όταν η μέση απόδοση ανά εκτάριο των εν λόγω εκτάσεων υπερβαίνει τα 50 αλλά όχι τα 90 hl,

— 6 500 ECU όταν η μέση απόδοση ανά εκτάριο των εν λόγω εκτάσεων υπερβαίνει τα 90 αλλά όχι τα 130 hl,

— 8 000 ECU όταν η μέση απόδοση ανά εκτάριο των εν λόγω εκτάσεων υπερβαίνει τα 130 αλλά όχι τα 160 hl,

— 8 500 ECU όταν η μέση απόδοση ανά εκτάριο των εν λόγω εκτάσεων υπερβαίνει τα 160 hl.

⁽¹⁾ ΕΕ αριθ. L 24 της 28. 4. 1970, σ. 10.

⁽²⁾ ΕΕ αριθ. L 117 της 12. 5. 1979, σ. 4.

γ) για τις εκτάσεις που φυτεύονται με ποικιλίες που κατατάσσονται για τη συγκεκριμένη διοικητική μονάδα μεταξύ των επιτραπέζιων σταφυλιών ή μεταξύ των επιτραπέζιων και των οινοποιήσιμων σταφυλιών συγχρόνως:

- 9 000 ECU, εφόσον πρόκειται για καλλιέργεια σε κρεβατίνα που αποτελείται από μεγάλες ποικιλίες που εμφανίζονται σε πίνακα που θα καταρτιστεί.
- 7 000 ECU, εφόσον πρόκειται για καλλιέργεια σε κρεβατίνα που αποτελείται από άλλες ποικιλίες εκτός αυτών που αναφέρονται στην πρώτη περίπτωση.
- 6 000 ECU, εφόσον πρόκειται για έναν άλλο τρόπο καλλιέργειας εκτός της καλλιέργειας σε κρεβατίνα και για τις ποικιλίες που αναφέρονται στην πρώτη περίπτωση.
- 5 000 ECU, εφόσον πρόκειται για έναν άλλο τρόπο καλλιέργειας εκτός της καλλιέργειας σε κρεβατίνα και για ποικιλίες εκτός αυτών που αναφέρονται στην πρώτη περίπτωση.

δ) για τις εκτάσεις που προορίζονται για την παραγωγή οίνων, κατάλληλων για την παραγωγή αποστάγματος οίνου ονομασίας προέλευσης στην περιοχή Charentes: 6 000 ECU

ε) για τις εκτάσεις που φυτεύονται με ποικιλίες που κατατάσσονται για τη συγκεκριμένη διοικητική μονάδα μεταξύ των ποικιλιών σταφυλιών προς ζήτηση ή μεταξύ αυτών και άλλων ποικιλιών συγχρόνως: 6 000 ECU

στ) για τις εκτάσεις που χρησιμοποιούνται ως μητρικές φυτείες υποκειμένων αμπελου: 5 000 ECU.

2. Τα ποσά που προβλέπονται στην παράγραφο 1, με εξαίρεση το ποσό που αναφέρεται στην παράγραφο 1 στοιχείο α), προσαιζούνται κατά 500 ECU ανά εκτάριο αν οι σχετικές εκτάσεις αποτελούν το σύνολο της αμπελοοικονομικής εκτάσης που εκμεταλλεύεται ο αιτών.

3. Η ανά εκτάριο απόδοση των εκριζωθεισών εκτάσεων που αναφέρονται στην παράγραφο 1 στοιχείο β) προσδιορίζεται με βάση τη μέση απόδοση που έχει δηλωθεί για την εκμετάλλευση του δικαιούχου και την επί τοις τοις διαπιστώσει, εκ μέρους του αρμόδιου οργανισμού του κράτους μέλους και πριν από την εκκίνηση της παραγωγικής ικανότητας του αμπελώνα που πρόκειται να εκριζωθεί.

4. Οι λεπτομέρειες εφαρμογής του παρόντος άρθρου αποφασίζονται σύμφωνα με τη διαδικασία που προβλέπεται στο άρθρο 67 του κανονισμού (ΕΟΚ) αριθ. 337/79.

Άρθρο 3

1. Δεν μπορούν να αποτελέσουν αντικείμενο της προμολόγησης για οριστική εγκατάλειψη

α) οι φυτευμένες με αμπελους εκτάσεις μιας και της αιτής εκμετάλλευσης που, στο σύνολο τους, δεν υπερβαίνουν τα 2 στρέμματα με την επιφύλαξη του άρθρου 2 παράγραφος 1 στοιχείο α)

β) οι φυτευμένες με αμπελους εκτάσεις για τις οποίες έχουν διαπιστωθεί παραβάσεις των κοινοτικών ή εθνικών διατάξεων·

γ) οι φυτευμένες με αμπελους εκτάσεις που έχουν ήδη εγκαταλειφθεί·

δ) οι εκτάσεις που έχουν φυτευθεί με αμπελους μετά την έναρξη της ισχύος του παρόντος κανονισμού.

2. Οι κάτοχοι εκμεταλλεύσεων που έχουν τύχει της προμολόγησης που αναφέρεται στο άρθρο 1 δεν μπορούν να τύχουν στη συνέχεια των ενισχύσεων που αναφέρονται στο άρθρο 13 πρώτη δεύτερη και τρίτη περίπτωση του κανονισμού (ΕΟΚ) αριθ. 458/80 του Συμβουλίου της 18ης Φεβρουαρίου 1980 περί αναδιαρθρώσεως των αμπελώνων στα κλάσια συλλογικών δραστηριοτήτων⁽¹⁾, όπως τροποποιήθηκε τελευταία από τον κανονισμό (ΕΟΚ) αριθ. 1598/83⁽²⁾.

3. Οι λεπτομέρειες εφαρμογής του παρόντος άρθρου καθορίζονται σύμφωνα με τη διαδικασία που προβλέπεται στο άρθρο 67 του κανονισμού (ΕΟΚ) αριθ. 337/79.

Άρθρο 4

1. Οι αιτήσεις χορήγησης της προμολόγησης πρέπει να κατατίθενται στις υπηρεσίες που ορίζονται από τα κράτη μέλη πριν από τις 31 Δεκεμβρίου κάθε περιόδου που αναφέρεται στο άρθρο 1 παράγραφος 1.

Αν οι αιτήσεις αυτές αφορούν εκτάσεις φυτευμένες με οινοποιήσιμα σταφύλια, πρέπει να συνοδεύονται από επίσημη δήλωση που πιστοποιεί την απόδοση ανά εκτάριο, η οποία προσδιορίζεται σύμφωνα με το άρθρο 2 παράγραφος 3.

2. Η χορήγηση της προμολόγησης εξαρτάται από μια γραπτή δήλωση στην οποία ο αιτών αναλαμβάνει την υποχρέωση:

— να πραγματοποιήσει ο ίδιος ή αναθέτοντας σε άλλο, πριν από τις 15 Μαΐου του έτους που ακολουθεί το έτος κατάθεσης της αίτησης, την εκρίζωση των αμπελώνων στις εκτάσεις για τις οποίες έχει ζητηθεί η προμολόγηση.

— να μην πραγματοποιήσει στην εκμετάλλευση στην οποία ανήκει η προμολογηθείσα έκταση, νέα φύτευση αμπελου, κατά την έννοια του παραρτήματος IV α στοιχείο ε) του κανονισμού (ΕΟΚ) αριθ. 337/79 κατά τη διάρκεια δεκαέξι αμπελοοικονομικών περιόδων μετά την περίοδο εκρίζωσης των αμπελώνων.

— να δπλώνει κάθε έτος κατά τη διάρκεια της ίδιας περιόδου, ενδεχομένως συγχρόνως με τη συγκομιδή του, την έκταση αμπελών σε παραγωγή ή που δεν είναι ακόμα σε παραγωγή.

3. Επιπλέον η προμολόγηση θα χορηγηθεί μόνον αν ο αιτών:

— έχει σύμφωνα με την εθνική νομοθεσία και κατά την υποβολή της αίτησης, το δικαίωμα να συνεχίσει την εκμετάλλευση της εν λόγω έκτασης κατά τη διάρκεια της περιόδου που αναφέρεται στην παράγραφο 2 δεύτερη περίπτωση.

⁽¹⁾ ΕΕ αριθ. L 57 της 29. 2. 1980, σ. 27.

⁽²⁾ ΕΕ αριθ. L 163 της 22. 6. 1983, σ. 33.

— παρουσιάσει στην περίπτωση του δεν πληροί τον όρον που αναφέρεται στην πρώτη περίπτωση, γραπτή δέσμευση του ιδιοκτήτη της έκτασης ότι θα εξασφαλίσει την τήρηση των υποχρεώσεων που αναφέρονται στην παράγραφο 2 ή ότι θα τις τηρήσει ο ίδιος προσωπικά.

Αν, μετά τη χορήγηση της πριμοδότησης και κατά τη διάρκεια της περιόδου που αναφέρεται στην παράγραφο 2 δεύτερη περίπτωση, η εκμετάλλευση περιέλθει, εξ ολοκλήρου ή εν μέρει σε άλλο πρόσωπο, ο δικαιούχος της πριμοδότησης ή οι εξ αυτού έλκοντες δικαίωμα παραμένουν υπεύθυνοι για την εκτέλεση από το διάδοχό τους της υποχρέωσης που είχε αναλάβει ο δικαιούχος, εκτός:

— αν ο δικαιούχος αναλάβει ο ίδιος μια τέτοια υποχρέωση για την περίοδο που απομένει

ή

— αν ο ιδιοκτήτης έχει αναλάβει την υποχρέωση που προβλέπεται στο πρώτο εδάφιο δεύτερη περίπτωση.

4. Τα κράτη μέλη μπορούν να αποφασίσουν να επισπεύσουν τις ημερομηνίες που ορίζονται στην παράγραφο 1 πρώτο εδάφιο και στην παράγραφο 2 πρώτη περίπτωση.

Άρθρο 5

1. Για τη χορήγηση της πριμοδότησης για οριστική εγκατάλειψη, οι εκτάσεις μεικτής καλλιέργειας εκφράζονται σαν εκτάσεις ειδικής καλλιέργειας σύμφωνα με το συντελεστή μετατροπής που εφαρμόζεται συνήθως για την εν λόγω περιοχή παραγωγής.

2. Το ποσό της πριμοδότησης για οριστική εγκατάλειψη καταβάλλεται το αργότερο στο τέλος του ημερολογιακού έτους που ακολουθεί το έτος κατά το οποίο υποβλήθηκε η αίτηση για πριμοδότηση και εφόσον ο αιτών αποδείξει ότι έχει πράγματι προβεί σε εκρίζωση.

Τα κράτη μέλη μπορούν, πάντως, να προβλέψουν:

— ότι, όσον αφορά τις αμπελουργικές περιόδους 1985/86 και 1986/87, το ποσό της πριμοδότησης καταβάλλεται το αργότερο στο τέλος της περιόδου που ακολουθεί εκείνη κατά τη διάρκεια της οποίας υποβλήθηκε η αίτηση πριμοδότησης.

— την εκ των προτέρων καταβολή της πριμοδότησης έναντι της σύστασης κατάλληλης ασφάλειας.

3. Οι λεπτομέρειες εφαρμογής του παρόντος άρθρου καθορίζονται σύμφωνα με τη διαδικασία που προβλέπεται στο άρθρο 67 του κανονισμού (ΕΟΚ) αριθ. 337/79.

Άρθρο 6

1. Τα κράτη μέλη μπορούν, όσον αφορά τους αμπελουργούς μέλη ενός συνεταιριστικού οινοποιείου ή άλλης ενώσεως αμπελουργών, να προβλέψουν ότι οι πριμοδοτήσεις που αναφέρονται στο άρθρο 2 παράγραφος 1 μειώνονται κατά ποσό ίσο με 15% κατ' ανώτατο όριο.

Στην περίπτωση αυτή, τα ποσά που αντιστοιχούν σ' αυτή τη μείωση καταβάλλονται στα εν λόγω οινοποιεία ή ενώσεις.

2. Με την επιφύλαξη της παραγράφου 1, τα κράτη μέλη μπορούν να προβλέψουν διατάξεις εφαρμοζόμενες

μέχρι το τέλος της αμπελουργικής περιόδου 1990/91 και οι οποίες περιλαμβάνουν αποζημίωση σε εθνικό επίπεδο, για τα συνεταιριστικά οινοποιεία και τις ενώσεις αμπελουργών που προσκομίζουν:

— την απόδειξη ότι αναγκάστηκαν να περιορίσουν τις δραστηριότητές τους λόγω της μείωσης των ποσοτήτων που προσκομίζονται από τα μέλη τους, η οποία προκλήθηκε λόγω της χορήγησης της πριμοδότησης για οριστική εγκατάλειψη.

— την απόδειξη ότι η έκταση την οποία εκμεταλλεύονται τα μέλη τους έχει μειωθεί κατά 10% τουλάχιστον σε σχέση με την έκταση που καλλιεργούσαν κατά τη διάρκεια της περιόδου 1984/85.

3. Τα κράτη μέλη ανακοινώνουν στην Επιτροπή τις διατάξεις που ενδεχομένως θέσπισαν κατ' εφαρμογή του παρόντος άρθρου.

Άρθρο 7

Το Συμβούλιο μετά από πρόταση της Επιτροπής μπορεί να αποφασίσει με ειδική πλειοψηφία, την τροποποίηση:

— του ποσού της πριμοδότησης,

— της ημερομηνίας που αναφέρεται στο άρθρο 4 παράγραφος 1.

Με την ίδια διαδικασία, το Συμβούλιο μπορεί να προβλέψει παρεκκλίσεις για την ημερομηνία που αναφέρεται στο άρθρο 4 παράγραφος 2 πρώτη περίπτωση.

Άρθρο 8

1. Τα κράτη μέλη ελέγχουν αν τηρούνται οι υποχρεώσεις που αναφέρονται στο άρθρο 4 παράγραφος 2 και 3.

2. Τα κράτη μέλη ενημερώνουν την Επιτροπή για τα αποτελέσματα αυτού του ελέγχου.

3. Οι λεπτομέρειες εφαρμογής του παρόντος άρθρου καθορίζονται σύμφωνα με τη διαδικασία που προβλέπεται στο άρθρο 67 του κανονισμού (ΕΟΚ) αριθ. 337/79.

Άρθρο 9

1. Τα μέτρα που προβλέπονται στο άρθρο 1 παράγραφος 1 αποτελούν κοινή ενέργεια που αναφέρεται στο άρθρο 6 παραγράφος 1 του κανονισμού (ΕΟΚ) αριθ. 729/70.

2. Η κοινή ενέργεια που αναφέρεται στην παράγραφο 1 λήγει με την αμπελουργική περίοδο 1989/90.

3. Η αποζημίωση που αναφέρεται στο άρθρο 1 παράγραφος 2 στοιχείο γ) αποτελεί παρέμβαση για την ομαλοποίηση της γεωργικής αγοράς κατά την έννοια του άρθρου 1 παράγραφος 2 του κανονισμού (ΕΟΚ) αριθ. 729/70.

Αυτή η αποζημίωση χρηματοδοτείται από το Ευρωπαϊκό Γεωργικό Ταμείο Προσανατολισμού και Εγγυήσεων, Τμήμα Εγγυήσεων, μέχρις 90%.

Άρθρο 10

1. Το προβλεπόμενο κόστος της κοινής ενέργειας καθάρισε το Ευρωπαϊκό Γεωργικό Ταμείο Προσανατολισμού και Εγγυήσεων τμήμα Προσανατολισμού, ανέρχεται σε 644 εκατομμύρια ECU.

2. Το άρθρο 6 παράγραφος 5 του κανονισμού (ΕΟΚ) αριθ. 729/70 εφαρμόζεται στον παρόντα κανονισμό.

Άρθρο 11

1. Οι δαπάνες που πρέπει να πραγματοποιηθούν από τα κράτη μέλη, στο πλαίσιο της κοινής ενέργειας που αναφέρεται στο άρθρο 9, είναι επιλέξιμες για χρηματοδότηση από το Ευρωπαϊκό Γεωργικό Ταμείο Προσανατολισμού και Εγγυήσεων, τμήμα Προσανατολισμού.

2. Η συμμετοχή του Ευρωπαϊκού Γεωργικού Ταμείου Προσανατολισμού και Εγγυήσεων, τμήμα Προσανατολισμού, ανέρχεται σε 50% των επιλέξιμων δαπανών.

3. Το ΕΓΤΠΕ, τμήμα Προσανατολισμού, καταβάλλει στα κράτη μέλη προκαταβολή που αντιστοιχεί, κατ' ανώτατο όριο, στη συμμετοχή που προβλέπεται στην παράγραφο 2, εφόσον αυτά κοινοποιήσουν:

- την κατάσταση των εκτάσεων για τις οποίες έχουν υποβληθεί αιτήσεις για τη χορήγηση της προμολόγησης για οριστική εγκατάλειψη πριν από την προθεσμία που καθορίστηκε σύμφωνα με το άρθρο 4,
- τη δέσμευσή τους να καταβάλουν τις πιστώσεις που έλαβαν από το ΕΓΤΠΕ, τμήμα Προσανατολισμού, πριν από το τέλος του ίδιου έτους στους δικαιούχους που πληρούν τον όρο του άρθρου 4 παράγραφος 2.

Άρθρο 12

1. Οι αιτήσεις συμμετοχής του ΕΓΤΠΕ, τμήμα Προσανατολισμού, υποβάλλονται από τα κράτη μέλη πριν από την 1η Μαΐου κάθε έτους.

2. Η Επιτροπή αποφασίζει σχετικά με τις αιτήσεις αυτές σύμφωνα με τη διαδικασία που προβλέπεται στο άρθρο 7 παράγραφος 1 του κανονισμού (ΕΟΚ) αριθ. 729/70.

Άρθρο 13

1. Εκτός από τις περιπτώσεις εφαρμογής του άρθρου 5 παράγραφος 2 δεύτερο εδάφιο πρώτη περίπτωση, το ποσό που καταβάλλεται από το ΕΓΤΠΕ, τμήμα Προσανατολισμού, καθορίζεται οριστικά ύστερα από την υποβολή, κάθε έτος πριν από την 1η Απριλίου, καταστάσεων των προμολογήσεων για οριστική εγκατάλειψη, οι οποίες χορηγήθηκαν στους δικαιούχους κατά τη διάρκεια του προηγούμενου έτους.

2. Οι προκαταβολές που δεν χρησιμοποιούνται κατά το έτος για το οποίο έχουν εισπραχθεί θα αφαιρούνται από τα ποσά που θα καταβληθούν για το επόμενο έτος.

3. Θεσπίζονται σύμφωνα με τη διαδικασία του άρθρου 13 του κανονισμού (ΕΟΚ) αριθ. 729/70, τα ακόλουθα:

- οι λεπτομέρειες για τον καθορισμό του ποσού που καταβάλλεται από το ΕΓΤΠΕ, τμήμα Προσανατολισμού, στα κράτη μέλη στις περιπτώσεις εφαρμογής

του άρθρου 5 παράγραφος 2 δεύτερο εδάφιο πρώτη περίπτωση,

- οι λεπτομέρειες εφαρμογής των άρθρων 11 και 12 του παρόντος άρθρου.

Άρθρο 14

1. Με την επιφύλαξη του άρθρου 8 του κανονισμού (ΕΟΚ) αριθ. 729/70, τα κράτη λαμβάνουν, σύμφωνα με τις εθνικές νομοθετικές, κανονιστικές και διοικητικές διατάξεις, τα αναγκαία μέτρα για την ανάκτηση των ποσών που έχουν καταβληθεί στις περιπτώσεις που δεν έχουν τηρηθεί οι υποχρεώσεις που αναφέρονται στο άρθρο 4.

Ενημερώνουν την Επιτροπή για τα εφαρμοζόμενα μέτρα, και ιδίως της ανακοινώνουν περιοδικά την κατάσταση των σχετικών διοικητικών και δικαστικών διαδικασιών.

2. Τα επανακτηθέντα ποσά καταβάλλονται στους οργανισμούς ή στις υπηρεσίες που προβαίνουν στις πληρωμές, οι οποίες τα αφαιρούν από τις δαπάνες που χρηματοδοτούνται από το Ευρωπαϊκό Γεωργικό Ταμείο Προσανατολισμού και Εγγυήσεων κατ' αναλογία της κοινοτικής χρηματοδότησης.

3. Οι οικονομικές επιπτώσεις που προκύπτουν από την αδυναμία εισπραχής καταβληθέντων ποσών βαρύνουν την Κοινότητα κατ' αναλογία της κοινοτικής χρηματοδότησης.

4. Οι λεπτομέρειες εφαρμογής του παρόντος άρθρου καθορίζονται σύμφωνα με τη διαδικασία που προβλέπεται στο άρθρο 13 του κανονισμού (ΕΟΚ) αριθ. 729/70.

Άρθρο 15

Στο πλαίσιο της ανακοίνωσης που αναφέρεται στο άρθρο 30γ παράγραφος 1 του κανονισμού (ΕΟΚ) αριθ. 337/79, τα κράτη μέλη ανακοινώνουν στην Επιτροπή, κατά τη διάρκεια των περιόδων που αναφέρονται στο άρθρο 1 παράγραφος 1, τις αμπελοργικές εκτάσεις που εγκαταλείφθηκαν οριστικά με χορήγηση της αντίστοιχης προμολόγησης.

Η Επιτροπή λαμβάνει υπόψη τις πληροφορίες αυτές στην έκθεση που αναφέρεται στο άρθρο 30γ παράγραφος 2 του κανονισμού (ΕΟΚ) αριθ. 337/79.

Άρθρο 16

Ο παρών κανονισμός δεν αποτελεί εμπόδιο στη χορήγηση ενισχύσεων που προβλέπονται από τις εθνικές ρυθμίσεις και οι οποίες αποσκοπούν στην επίτευξη αναλογικών στόχων με αυτούς που επιδιώκονται από τον παρόντα κανονισμό, με την επιφύλαξη εξέτασης όσων των άρθρων 92, 93 και 94 της συνθήκης.

Άρθρο 17

Ο παρών κανονισμός αρχίζει να ισχύει την ημέρα της δημοσίευσής του στην *Επίσημη Εφημερίδα των Ευρωπαϊκών Κοινοτήτων*.

Ο παρών κανονισμός είναι δεσμευτικός ως προς όλα τα μέρη του και ισχύει άμεσα σε κάθε κράτος μέλος.

Βρυξέλλες, 26 Μαρτίου 1985.

Για το Συμβούλιο

Ο Πρόεδρος

F. M. PANDOLFI

