

ΥΠΟΥΡΓΕΙΟ ΕΘΝΙΚΗΣ ΠΑΙΔΕΙΑΣ & ΘΡΗΣΚΕΥΜΑΤΩΝ
ΤΕΧΝΟΛΟΓΙΚΟ ΕΚΠΑΙΔΕΥΤΙΚΟ ΙΔΡΥΜΑ (Τ.Ε.Ι.)
ΚΑΛΑΜΑΤΑΣ

ΣΧΟΛΗ ΤΕΧΝΟΛΟΓΙΑΣ ΓΕΩΠΟΝΙΑΣ

ΠΤΥΧΙΑΚΗ ΕΡΓΑΣΙΑ :

***Ανάπτυξη Αγροτικών Συνεταιρισμών
και ανάγκες Μηχανογράφησης***

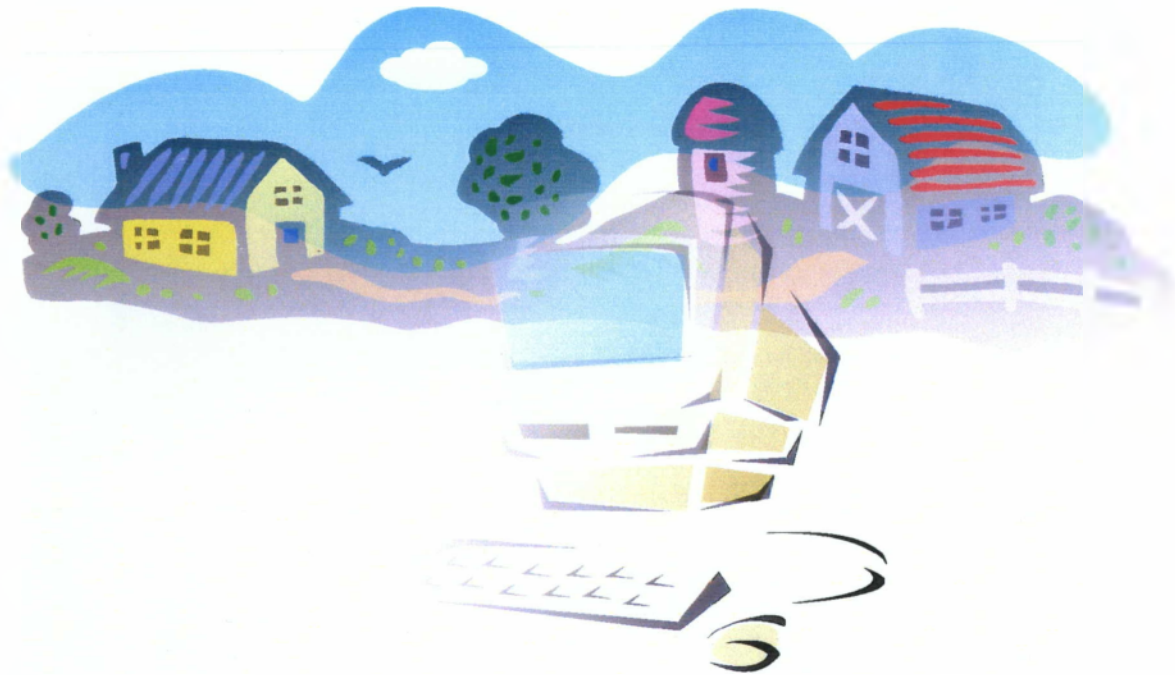

ΕΠΙΒΛΕΠΟΝ ΚΑΘΗΓΗΤΗΣ :
Παπαγεωργίου Αθανάσιος

ΣΠΟΥΔΑΣΤΡΙΑ :
Τσώτου Ρεγγίνα

Καλαμάτα, Μάιος 2000

ΠΕΡΙΕΧΟΜΕΝΑ

ΠΕΡΙΕΧΟΜΕΝΑ.....	2
ΕΙΣΑΓΩΓΗ.....	4
ΚΕΦΑΛΑΙΟ 1ο ΣΥΝΕΤΑΙΡΙΣΜΟΙ ΚΑΙ ΕΙΔΗ ΑΥΤΩΝ.....	6
1.1. ΣΥΝΕΤΑΙΡΙΣΜΟΙ.....	6
α) Ορισμός συνεταιρισμού.....	6
β) Έννοια και περιεχόμενο.....	7
γ) Ομοιότητες και διαφορές με άλλους θεσμούς.....	9
δ) Οικονομική και κοινωνική αποστολή των συνεταιρισμών.....	9
1.2. ΑΡΧΕΣ ΚΑΙ ΚΑΝΟΝΕΣ ΠΟΥ ΔΙΕΠΟΥΝ ΤΟΝ ΣΥΝΕΤΑΙΡΙΣΜΟ ΚΑΙ ΤΙΣ	
ΛΕΙΤΟΥΡΓΙΕΣ ΤΟΥ.....	10
1.3. ΣΥΝΕΤΑΙΡΙΣΤΙΚΗ ΤΥΠΟΛΟΓΙΑ.....	11
ΚΕΦΑΛΑΙΟ 2° ΛΕΙΤΟΥΡΓΙΑ ΚΑΙ ΔΙΟΙΚΗΣΗ ΑΓΡΟΤΙΚΩΝ ΣΥΝΕΤΑΙΡΙΣΜΩΝ	15
2.1. ΛΕΙΤΟΥΡΓΙΑ ΚΑΙ ΔΙΟΙΚΗΣΗ ΓΕΩΡΓΙΚΩΝ ΣΥΝΕΤΑΙΡΙΣΜΩΝ.....	15
1. Δομή της αγροτικής συνεταιριστικής κίνησης.....	15
2. Πρωτοβάθμιοι συνεταιρισμοί (αγροτικοί συνεταιρισμοί).....	16
3. Δευτεροβάθμιοι συνεταιρισμοί (ενώσεις αγροτικών συνεταιρισμών).....	16
4. Τριτοβάθμιοι συνεταιρισμοί (κεντρικές κλαδικές συνεταιριστικές ενώσεις).....	17
5. Κοινοπραξίες συνεταιριστικών οργανώσεων.....	18
6. Συνεταιριστικές εργασίες.....	18
7. Συνεταιριστικοί οργανισμοί.....	19
8. Η Π.Α.Σ.Ε.Γ.Ε.Σ.....	20
2.2. ΟΡΓΑΝΑ ΤΩΝ ΣΥΝΕΤΑΙΡΙΣΜΩΝ.....	21
1. Η Γενική Συνέλευση.....	21
2. Το διοικητικό συμβούλιο.....	22
3. Το Εποπτικό Συμβούλιο.....	23
2.3. ΚΑΝΟΝΕΣ ΛΕΙΤΟΥΡΓΙΑΣ ΤΩΝ ΣΥΝΕΤΑΙΡΙΣΜΩΝ.....	23
1. Ο νόμος.....	23
2. Το καταστατικό.....	25
3. Ο εσωτερικός κανονισμός.....	25
2.4. ΔΙΑΧΕΙΡΙΣΗ ΤΩΝ ΣΥΝΕΤΑΙΡΙΣΜΩΝ.....	26
Κ Ε Φ Α Λ Α Ι Ο 3° ΓΕΩΡΓΙΚΕΣ ΕΚΜΕΤΑΛΛΕΥΣΕΙΣ.....	30
3.1. ΓΕΩΡΓΙΑ ΣΤΗΝ ΕΛΛΗΝΙΚΗ ΟΙΚΟΝΟΜΙΑ.....	30
3.2. ΓΕΩΡΓΙΚΕΣ ΕΚΜΕΤΑΛΛΕΥΣΕΙΣ-ΤΥΠΟΙ ΚΑΙ ΧΑΡΑΚΤΗΡΙΣΤΙΚΑ ΤΟΥΣ.....	30
3.3. ΠΡΟΒΛΗΜΑΤΑ ΓΕΩΡΓΙΑΣ.....	31
1. Προβλήματα τεχνικά.....	31
2. Προβλήματα Οικονομικά.....	32
3. Προβλήματα εγγειοδιαρθρωτικά.....	34

3.4. ΠΡΟΒΛΗΜΑΤΑ ΤΟΥ ΓΕΩΡΓΟΥ ΩΣ ΠΡΟΣ ΤΗΝ ΟΡΓΑΝΩΣΗ ΤΩΝ ΓΕΩΡΓΙΚΩΝ ΕΚΜΕΤΑΛΛΕΥΣΕΩΝ ΚΑΙ ΠΑΡΑΓΟΝΤΕΣ ΠΟΥ ΕΠΗΡΕΑΖΟΥΝ ΤΗ ΜΟΡΦΗ ΚΑΙ ΤΙΣ ΔΡΑΣΤΗΡΙΟΤΗΤΕΣ ΤΟΥΣ.....	35
Κ Ε Φ Α Λ Α Ι Ο 4^ο ΕΝΩΣΕΙΣ ΑΓΡΟΤΙΚΩΝ ΣΥΝΕΤΑΙΡΙΣΜΩΝ ΣΤΗΝ ΕΛΛΑΔΑ, ΚΑΙ ΟΙ ΑΝΑΓΚΕΣ ΜΗΧΑΝΟΓΡΑΦΗΣΗΣ ΤΟΥΣ.....	39
4.1. Ε.Α.Σ. ΚΑΙ Η ΜΗΧΑΝΟΓΡΑΦΗΣΗ ΤΟΥΣ.....	39
4.2. ΑΓΡΟΤΙΚΑ ΠΡΟΪΟΝΤΑ ΜΕ ΣΥΝΕΤΑΙΡΙΣΤΙΚΟ ΕΝΔΙΑΦΕΡΟΝ.....	43
Κ Ε Φ Α Λ Α Ι Ο 5^ο Ε.Α.Σ. ΘΕΣΠΡΩΤΙΑΣ.....	46
5.1. ΙΣΤΟΡΙΚΟ ΤΗΣ Ε.Α.Σ. ΘΕΣΠΡΩΤΙΑΣ.....	46
5.2. ΑΓΡΟΤΙΚΟΙ ΣΥΝΕΤΑΙΡΙΣΜΟΙ ΝΟΜΟΥ ΘΕΣΠΡΩΤΙΑΣ.....	46
5.3. ΟΡΓΑΝΩΣΗ - ΔΙΟΙΚΗΣΗ Ε.Α.Σ. ΘΕΣΠΡΩΤΙΑΣ.....	49
5.4. ΠΕΡΙΓΡΑΦΗ ΤΟΠΙΚΩΝ ΔΡΑΣΤΗΡΙΟΤΗΤΩΝ.....	50
5.5. ΜΗΧΑΝΟΓΡΑΦΗΣΗ Ε.Α.Σ. ΘΕΣΠΡΩΤΙΑΣ.....	51
Ε Π Ι Λ Ο Γ Ο Σ.....	53

ΕΙΣΑΓΩΓΗ

Σκοπός της εργασίας είναι να δούμε την υφιστάμενη κατάσταση των Αγροτικών Συνεταιρισμών στην Ελλάδα και την υφιστάμενη κατάσταση της Ένωσης Αγροτικών συνεταιρισμών στο νομό Θεσπρωτίας καθώς και την μηχανογράφηση αυτής.

Συνεταιρισμός είναι η ένωση προσώπων, της οποίας βασική επιδίωξη είναι η εξασφάλιση των οικονομικών συμφερόντων των μελών της. Στη χώρα μας η συνεταιριστική ιδέα (συνεργατισμός) έχει μακρόχρονη παράδοση.

Συνεργατισμός είναι μια κοινωνική θεωρία, που σύμφωνα μ' αυτή πρέπει οι οικονομικές επιχειρήσεις να οργανωθούν σε συνεταιριστική βάση. Μορφές συνεργατισμού είναι οι κάθε είδους συνεταιρισμοί. Κάθε κοινωνικό σύστημα έχει δώσει διαφορετική μορφή στις οργανώσεις του συνεργατισμού.

Ο συνεργατισμός σαν πρωτόγονη ιδέα και σαν άτυπη πράξη είναι τόσο παλιός όσο και ο άνθρωπος. Από τότε που ο άνθρωπος άρχισε να συγκροτεί και να οργανώνει οικογένεια, από τότε μπορούμε να πούμε ότι μπαίνουν οι πρώτες βάσεις του συνεργατισμού. Μετά την οικογένεια οι άνθρωποι αισθάνθηκαν την ανάγκη, για διάφορους λόγους να συγκροτήσουν και ευρύτερες κοινωνικές ομάδες (σόϊ, φυλή, φάρα).

Κατά την αρχαιότητα το δικαίωμα για συσσωμάτωση το είχε σαν αποκλειστικό προνόμιο μια μόνο τάξη πολιτών, οι λεγόμενοι «ευπατρίδες». Αυτοί αναγνώριζαν μόνο το δεσμό του κοινού αίματος και της θρησκείας και με τα κοινά αυτά χαρακτηριστικά οργανώνονται σε φατρίες ή «φυλές» και συγκροτούσαν την «Πόλη», δηλαδή το κράτος. Με τον τρόπο αυτό επιτυγχάνονταν η δημιουργία μιας «Πόλης» όπου τα μέλη της, δηλαδή οι πολίτες ήταν στενά δεμένοι μεταξύ τους και πειθαρχούσαν σε ένα δικό τους τρόπο ζωής για το καλό και την πρόοδο της φυλής. Η επέκταση του δικαιώματος για οργάνωση και σε άλλες τάξεις πολιτών, οι οποίοι συνδεόταν μεταξύ τους με το δεσμό του κοινού συμφέροντος, πραγματοποιήθηκε για πρώτη φορά επί Σόλωνος κατά τον 6ον π.Χ. αιώνα. Εκείνη την εποχή εμφανίσθηκαν οι Πρόδρομοι και ενστερνιστές της ιδέας του σύγχρονου συνεργατισμού. Οι σπουδαιότεροι είναι : οι Αγγλοι Robert Owen και William King, οι Γάλλοι Charles Fairier και Louis Blanc και οι Γερμανοί Wilhelm Raiffeisen και Herman Schulze.

Οι ιδεολόγοι αυτοί ανθρωπιστές επιδίωξαν από την αρχή ακόμη της αλλαγής, να επεκτείνουν τα πλεονεκτήματα της επιστημονικής και βιομηχανικής προόδου σε όλες τις κοινωνικές τάξεις. Σαν μέσο για την επίτευξη του σκοπού αυτού ενστερνίστηκαν τον συνεργατισμό. Είχε σαν αποστολή του την καλλιτέρευση της οικονομικής κατάστασης των αγροτών και εργατών βοηθώντας τους να ορθοποδίσουν κατά την κρίσιμη εκείνη μεταβατική περίοδο όπου το κεφάλαιο τους κρατούσε τελείως αποπροσανατολισμένους.

Ο συνεργατισμός που ζούμε σήμερα, δεν είναι τίποτα άλλο παρά το δημιούργημα των πρώτων συνεπειών της μεταβατικής περιόδου που χαρακτηρίζει τον περασμένο αιώνα, όπου η Ευρώπη ζούσε τη μεγάλη αλλαγή στο οικονομικό της σύστημα : δηλαδή τη μετάβαση από την κλειστή οικονομία που χαρακτηριστικό της ήταν η οικογενειακή αυτάρκεια, στο σύστημα της ενχρήματης οικονομίας η ανάπτυξη της οποίας είχε σαν συνέπεια την κατανομή της εργασίας, την εξειδίκευση και την εμποροβιομηχανική συγκέντρωση. Αυτό

προκάλεσε την μαζική απελευθέρωση εργατικών χεριών από την γεωργία και τα μικροαστικά επαγγέλματα. Οι άνθρωποι αυτοί κατέφυγαν στην βιομηχανία, που τότε άρχισε να ανθίζει, για να εξασφαλίσουν ένα ικανοποιητικό εισόδημα. Η υπερπροσφορά όμως της εργασίας κάθε άλλο παρά κάποια οικονομική βελτίωση τους μπορούσε να τους εγγυηθεί. Το αποτέλεσμα ήταν η συνεχής εξάρτησή τους από το κεφάλαιο και η κοινωνικοοικονομική εξαθλίωσή τους. Και στα δύο αυτά στοιχεία έπρεπε να αντιδράσουν. Πράγμα που έκαναν, βοηθούμενοι από τους ιδεολόγους που αναφέραμε, με τη συσπείρωσή τους σε κάθε είδους συνεταιρισμό.

Ο συνεταιρισμός είναι γέννημα της αντίδρασης των αγροτών και εργαζομένων ενάντια στην οικονομική ολιγαρχία του περασμένου αιώνα, που είχε σαν απόλυτο γνώμονα το ατομικό συμφέρον και τον ανταγωνισμό. Αναπτύχθηκε όταν η εκβιομηχάνιση της βορειοδυτικής Ευρώπης, με τις ολοένα μεγενθυνόμενες εμποροβιομηχανικές επιχειρήσεις, άρχισε το ξεκαθάρισμα και τον βίαιο μεντερινισμό της μικροαστικής και αγροτικής οικονομίας σε βάρος των μικροεπαγγελματιών, των αγροτών και των εργατών.

Στα πρώτα τέσσερα κεφάλαια θα δούμε την υφιστάμενη κατάσταση στους συνεταιρισμούς γενικά και στους γεωργικούς συνεταιρισμούς. Στο πέμπτο κεφάλαιο θα δούμε την υφιστάμενη κατάσταση της Ένωσης Αγροτικών Συνεταιρισμών Θεσπρωτίας στον νομό Θεσπρωτίας. Αναλυτικότερα :

Κεφάλαιο Πρώτο : Παρουσιάζεται μια πρώτη προσέγγιση της εξέλιξης του Σ.Κ. (Συνεταιριστικού Κινήματος) και της ιστορικής αναδρομής του. Η έννοια και η αποστολή του συνεργατισμού, οι συνεταιρισμοί και διάφορα είδη τους.

Κεφάλαιο Δεύτερο : Γεωργικοί Συνεταιρισμοί - Ορισμός συνεταιρισμού - Έννοια και περιεχόμενο - Ομοιότητες και διαφορές με άλλους θεσμούς - Αρχές και κανόνες που διέπουν τον συνεταιρισμό και τις λειτουργίες τους - Συνεταιριστική τυπολογία.

Κεφάλαιο Τρίτο : Προσεγγίζουμε το θέμα της λειτουργίας και διοίκησης Γ. Συνεταιρισμών : α) Γεωργικές εκμεταλλεύσεις, τύποι και χαρακτηριστικά τους, β) Προβλήματα γεωργίας, γ) Προβλήματα γεωργού, δ) Λειτουργία και διοίκηση Γ.Σ. (Γεωργικών Συνεταιρισμών).

Κεφάλαιο Τέταρτο : Ανάγκες μηχανογράφησης : α) Οι Γ.Σ. στην Ελλάδα τα τελευταία χρόνια, β) Αγροτικά προϊόντα με συνεταιριστικό ενδιαφέρον, γ) Οι συνεταιρισμοί στην Ελλάδα και τα προϊόντα που διαχειρίζονται.

Κεφάλαιο Πέμπτο : Ένωση Αγροτικών Συνεταιρισμών Θεσπρωτίας - Ιστορικό της Ε.Α.Σ. Θεσπρωτίας, Αγροτικοί συνεταιρισμοί και διαχειριζόμενα προϊόντα. Οργάνωση - διοίκηση, μηχανογράφηση.

Σ' αυτό το σημείο θα ήθελα να ευχαριστήσω όλους όσους με βοήθησαν να συγκεντρώσω τα στοιχεία και να συγγράψω την εργασία μου και ιδιαίτερα τον επιβλέποντα καθηγητή μου Παπαγεωργίου Αθανάσιο για τις οδηγίες και τις υποδείξεις του πάνω στο θέμα της εργασίας μου. αλλά και για την άψογη συνεργασία μας.

ΚΕΦΑΛΑΙΟ 1ο ΣΥΝΕΤΑΙΡΙΣΜΟΙ ΚΑΙ ΕΙΔΗ ΑΥΤΩΝ

1.1. ΣΥΝΕΤΑΙΡΙΣΜΟΙ

α) Ορισμός συνεταιρισμού

Παρά τη μακροχρόνια διάδοση και εφαρμογή του συνεταιριστικού θεσμού, δεν έχει ακόμη διαμορφωθεί ένας ορισμός του συνεταιρισμού, που να είναι κοινά αποδεκτός από τις συνεταιριστικές κινήσεις όλων των χωρών και να καλύπτει όλα τα είδη των συνεταιρισμών, καθώς και την ποικιλία των χαρακτηριστικών τους. Από τους ιδρυτές των Γερμανικών πιστωτικών συνεταιρισμών, ο Σούλτσε όριζε το συνεταιρισμό ως «ένωση μεταξύ των όχι εύπορων κατ'εξοχήν εργαζομένων τάξεων η οποία επιδιώκει με την συνένωση να εξασφαλίσει, όσο είναι δυνατό, στις μεμονωμένες, μικρές και στην οικονομική ζωή εξαφανιζόμενες δυνάμεις, τα πλεονεκτήματα της μεγάλης δυνάμεως» (*)

Ο Χ. Μύλλερ, που χρημάτισε γραμματέας της Διεθνούς Συνεταιριστικής Ενώσεως, διατύπωσε τον ορισμό του συνεταιρισμού ως : «ελεύθερη κοινωνική ένωση υπό μορφή ομαδικής οικονομίας με βάση οικονομική το συμφέρον της εργασίας». (*)

Ο Ε. Γκρύνφλεντ, καθηγητής του Πανεπιστημίου του Χαλ (Γερμανίας), ορίζει τους συνεταιρισμούς ως «μαζικές ενώσεις μικρών και μεσαίων οικονομικών στοιχείων στηριζόμενες στην ελεύθερη θέληση, οι οποίες επιδιώκουν κοινωνικοπολιτικούς σκοπούς μέσω της κοινής επιδιώξεως ιδιωτικών οικονομικών ωφελημάτων κατά την αρχή της οικονομίας προς κάλυψη αναγκών»

Ο καθηγητής Δ. Καλιτσουνάκης ορίζει ως εξής τον συνεταιρισμό : «ελεύθερη και ισότιμη τοπική προσωπική ένωση ασθενών οικονομικά ατόμων, προς αυτοβοήθεια, με την από κοινού διεξαγωγή επιχειρήσεως, από την οποία ωφελούνται ανάλογα με τη συναλλαγή τους με αυτή» (*).

Ο Θ. Τζωρτζάκης, μεγάλη μορφή του Ελληνικού συνεταιριστικού κινήματος, δίνοντας σημασία στο ομοειδές της δημιουργούμενης δυνάμεως προτείνει τον εξής ορισμό : «ο συνεταιρισμός είναι όργανο αυτοβοήθειας ασθενών οικονομικά προσώπων, δημιουργούμενος με την ένωση των μικρών κατά μέρος δυνάμεων σε μεγάλη ομοειδή δύναμη, που τίθεται στη διάθεση του καθενός για την καλύτερη άσκηση της επαγγελματικής και της οικιακής του οικονομίας»^(*).

β) Έννοια και περιεχόμενο

Το γεγονός ότι ο συνεταιρισμός χαρακτηρίζεται ως εταιρεία, οφείλεται στο ότι ασκεί οικονομικές δραστηριότητες. Βασικό όμως χαρακτηριστικό του συνεταιρισμού είναι ότι αποτελεί πρωταρχικά ένωση προσώπων. Η προσωπική συμβολή είναι η κύρια απαίτηση του συνεταιρισμού από τα μέλη του, ενώ στην εμπορική εταιρεία η υποχρέωση του εταίρου συνίσταται στη συμμετοχή του στο κεφάλαιο.

^(*) Οργάνωση και διοίκηση Γεωργικών εκμεταλλείσεων και συνεταιρισμών Κονίου Α. Παπαγεωργίου, Γεωργοοικονομολόγου - D. Phil (Οξον) και Παναγιώτη Γ. Πατσή, Γεωργοοικονομολόγου - D. Phil (Οξον).

Προβάλλοντας την προσωπική συμμετοχή, ο συνεταιρισμός μπορεί και στηρίζεται στην ισότιμη συνεργασία των μελών του. Οι ψηφοί στο συνεταιρισμό δίνονται στα πρόσωπα. Κάθε μέλος έχει μία ψήφο με δευτερεύουσες εξαιρέσεις. Έτσι η δύναμη κάθε συνetaίρου είναι ίση με του συναδέλφου του.

Αφού δεν στηρίζεται στο κεφάλαιο, ο συνεταιρισμός στηρίζεται για την επιτυχία του στη συμμετοχή των μελών του στις δραστηριότητες του. Το λιγιστό κεφάλαιο που καταθέτουν τα μέλη, ή δεν αμείβεται καθόλου ή αμείβεται ελάχιστα. Η ωφέλεια των μελών μπορεί να προκύψει από τη συνεργασία τους με το συνεταιρισμό. Αν δεν συνεργαστούν η εγγραφή τους δεν έχει νόημα ούτε γ' αυτούς ούτε για το συνεταιρισμό.

Η είσοδος και η έξοδος των μελών είναι ελεύθερη. Μπορεί να γίνει μέλος όποιος έχει τα χαρακτηριστικά της ομάδας που μετέχει και διαβλέπει ότι μπορεί να ωφεληθεί από τις δραστηριότητες του συνεταιρισμού. Αν, για οποιοδήποτε λόγο, ένα μέλος επιθυμεί να εγκαταλείψει το συνεταιρισμό, είναι ελεύθερο να το κάνει ύστερα από σχετική προειδοποίηση. Αποχωρώντας τα μέλη αποσύρουν και τη συμβολή τους στο κεφάλαιο του συνεταιρισμού.

Ο συνεταιρισμός διοικείται δημοκρατικά και οι οικονομικές του πράξεις μπορούν σε κάθε στιγμή να ελέγονται. Η διοίκησή του επιλέγεται από τα ίδια τα μέλη με την ψήφο τους και αντικαθίσταται όταν τα μέλη το θελήσουν. Στη λειτουργία του δεν αποτελεί κερδοσκοπική επιχείρηση, αφού φορείς και πελάτες είναι τα ίδια πρόσωπα. Τα πλεονάσματα που αφήνει η διαχείρισή του ή τα χρησιμοποιεί για επέκταση προς παροχή περισσότερων υπηρεσιών, ή όσα διανέμει τα μοιράζει ανάλογα με τη συμμετοχή κάθε μέλους στη δραστηριότητά του.

Η κοινωνική διάσταση του συνεταιρισμού είναι εξίσου σημαντική με την οικονομική. Αποστολή του είναι να εξυπηρετήσει τα μέλη ως παραγωγούς ή ως καταναλωτές, όχι ως επιχειρηματίες που επιδιώκουν την αξιοποίηση των κεφαλαίων τους και της εργατικής δυνάμεως τρίτων. Με τη συνεργασία που πρέπει πάντα να ασκείται με πνεύμα αλληλεγγύης και με βάση τις ηθικές αρχές στις συναλλαγές, ο συνεταιρισμός επιδιώκει να δημιουργήσει τις συνθήκες για ευρύτερη ανάπτυξη όχι μόνο των μελών αλλά και του κοινωνικού συνόλου στο χώρο που λειτουργεί.

γ) Ομοιότητες και διαφορές με άλλους θεσμούς.

Περισσότερο ξεκάθαρη μπορεί να γίνει η εικόνα του συνεταιρισμού, όταν συγκριθεί με μη συνεταιριστικούς φορείς. Από την οικονομική σκοπιά, η σύγχυση που πολλές φορές δημιουργείται είναι με την ιδιωτική επιχείρηση. Ορισμένοι ίσως νομίζουν ότι ο συνεταιρισμός δεν είναι τίποτε περισσότερο από μία ακόμη μορφή επιχειρήσεως σαν τις Ανώνυμες Εταιρίες ή τις Εταιρίες Περιορισμένης Ευθύνης.

Οι εξωτερικές ομοιότητες του συνεταιρισμού με τις εταιρείες είναι αρκετές. Τόσο οι συνεταιρισμοί όσο και οι εταιρίες κινούνται στην ίδια αγορά και προμηθεύουν είδη στους ίδιους καταναλωτές, ή τα προμηθεύονται από τις ίδιες πηγές. Πολλές λειτουργικές διαδικασίες είναι όμοιες, όπως η συσκευασία, η αποθήκευση, η επεξεργασία των προϊόντων, η μεταφορά, η διαφήμιση κ.λ.π. Τα προϊόντα ανταγωνίζονται στις ίδιες αγορές και επομένως και οι δύο κατηγορίες φορέων έχουν ανάγκη να λειτουργούν αποτελεσματικά. Αν διαθέτουν

καταστήματα, η θέση τους στην αγορά και οι τιμές στις οποίες πωλούν τα προϊόντα συνήθως δεν διαφέρουν. Κοιτάζοντας ο απλός θεατής από έξω, δεν μπορεί να διακρίνει αν μια γεωργική βιομηχανία ή μια αποθήκη ή ένα προϊόν είναι συνεταιριστικά ή όχι. Πρέπει να κοιτάξει πίσω από την εμφάνιση, για να διαπιστώσει τις ουσιαστικές διαφορές.

Οι βασικές διαφορές βρίσκονται στη σχέση μεταξύ ιδιοκτητών του φορέα και πελατών (ή προμηθευτών) και στον τρόπο που διανέμονται τα κέρδη. Στην περίπτωση ενός κονσερβοποιείου, στο μεν συνεταιριστικό οι προμηθευτές της πρώτης ύλης είναι και ιδιοκτήτες, ενώ στην εταιρία οι ιδιοκτήτες είναι άλλοι από τους προμηθευτές. Το στοιχείο αυτό είναι πολύ ουσιαστικό, αφού στην πρώτη περίπτωση επιδιώκεται να μεγιστοποιηθεί η ωφέλεια του γεωργού με τη μεταποίηση, ενώ στη δεύτερη, η βιομηχανία από το ένα μέρος και οι παραγωγοί από το άλλο, επιδιώκουν ο καθένας να μεγιστοποιήσουν το δικό τους όφελος. Επικρατεί βέβαια αυτός που έχει τη μεγαλύτερη διαπραγματευτική δύναμη και που συνήθως δεν είναι ο παραγωγός.

Όταν από την διαχείριση προκύψουν κέρδη, στην περίπτωση του συνεταιρισμού γίνεται διανομή στα μέλη, ανάλογα με το ύψος των συναλλαγών τους με αυτόν. Στην περίπτωση της ιδιωτικής επιχειρήσεως τα κέρδη επιμερίζονται στους ιδιοκτήτες του κεφαλαίου ανάλογα με τις μετοχές του καθενός.

Στη γενικότερη πολιτική για τις τιμές των πρώτων υλών της βιομηχανίας που προαναφέρθηκε, η ιδιωτική επιχείρηση επιδιώκει να αγοράσει στη μικρότερη δυνατή τιμή, γιατί με τον τρόπο αυτό θα πετύχει μεγαλύτερο κέρδος. Η έννοια του κέρδους της συνεταιριστικής βιομηχανίας είναι ουσιαστικά ανύπαρκτη. Μπορεί η συνεταιριστική βιομηχανία να πετυχαίνει απόλυτα το σκοπό της χωρίς κανένα κέρδος όταν τα συνεταιριστικά μέλη πετυχαίνουν, με τη χρήση της βιομηχανίας, ικανοποιητικές τιμές. Η διαμόρφωση μιας μονοπωλιακής καταστάσεως θα ήταν ιδανική για μία ιδιωτική εταιρεία, γιατί θα κατέληγε σε συμπίεση της τιμής της πρώτης ύλης έστω και αν το τελικό προϊόν πήγαινε σε ανταγωνιστική αγορά. Με τις ίδιες συνθήκες η συνεταιριστική οργάνωση θα έδινε και πάλι στους παραγωγούς μέλη της τη δίκαιη τιμή των προϊόντων τους.

Οι διαφορές της συνεταιριστικής οργάνωσης από την ιδιωτική επιχείρηση επεκτείνονται και σε άλλους τομείς. Η συνεταιριστική οργάνωση αποτελεί ένα σχολείο δημοκρατικών διαδικασιών. Διοικείται από αιρετά στελέχη, που προέρχονται από τα ίδια τα μέλη. Στην ιδιωτική επιχείρηση, ο κύριος μέτοχος ή μια μικρή ομάδα κατευθύνουν σχεδόν σε μόνιμη βάση τις τύχες της επιχειρήσεως.

Από απόψεως εγκαταστάσεως, η ιδιωτική επιχείρηση επιλέγει το χώρο που υπόσχεται το μεγαλύτερο κέρδος. Η συνεταιριστική έχει ως κύριο κριτήριο την εξυπηρέτηση της παραγωγής των μελών και είναι δεμένη με τον τόπο εγκαταστάσεως των μελών. Για τον λόγο αυτό, κάθε τι που επηρεάζει αρνητικά το περιβάλλον και την ποιότητα ζωής των κατοίκων της περιοχής δεν αφήνει αδιάφορη τη συνεταιριστική μονάδα.

Σε περίπτωση πτώσεως των τιμών των τελικών προϊόντων, η ιδιωτική βιομηχανία, αφού εκτιμήσει την κατάσταση, μπορεί να καταλήξει σε διακοπή των εργασιών της, έστω και αν το προϊόν των παραγωγών καταστραφεί. Η συνεταιριστική βιομηχανία σε ανάλογη περίπτωση, θα εκτιμήσει τη ζημία που θα υφίσταται πωλώντας το προϊόν στις κατώτερες τιμές σε σύγκριση με τη ζημία που

θα υποστούν οι παραγωγοί αχρηστεύοντας το προϊόν και θα επιλέξει τη λιγότερο επιζήμια λύση.

Ένα άλλο ομαδικό σχήμα, με το οποίο θα μπορούσε να δημιουργηθεί σύγχυση σε σχέση με το συνεταιρισμό, είναι η μη κερδοσκοπική εταιρία ή σύλλογος ή ένωση. Σκοπός των εταιριών αυτών είναι μορφωτικός, εκπαιδευτικός, πολιτιστικός, θρησκευτικός κ.λ.π.

Οι ομοιότητες των συνεταιρισμών με τέτοιες ενώσεις προσώπων βρίσκονται στο ότι και οι δύο εκφράζουν τη θέληση ενός πλήθους ανθρώπων. Κοινή επιδίωξη είναι η βελτίωση της ποιότητας της ζωής ή το μορφωτικό επίπεδο των ανθρώπων ή η διάδοση πολιτιστικών στοιχείων. Είναι τέλος συλλογικές δημοκρατικές οργανώσεις που διευκολύνουν τη συλλογική έκφραση των ατόμων.

Η βασική διαφορά του συνεταιρισμού από τις ομάδες αυτές, είναι ότι οι τελευταίες δεν επιδιώκουν οικονομικούς σκοπούς για τα μέλη τους.

δ) Οικονομική και κοινωνική αποστολή των συνεταιρισμών

Δεν είναι τυχαίο γεγονός ότι αναπτυγμένη συνεταιριστική κίνηση και αναπτυγμένες κοινωνικοοικονομικά κοινωνίες συνήθως συνυπάρχουν. Δεν πρέπει βέβαια να νομισθεί ότι η παρατηρούμενη ανάπτυξη στις χώρες αυτές οφείλεται μόνο στη συμβολή των συνεταιρισμών. Όμως τόσο στον οικονομικό όσο και στον κοινωνικό τομέα, οι συνεταιριστικές οργανώσεις έχουν ιδιαίτερα συμβάλει στην σταθερή ανάπτυξή τους.

Στον οικονομικό τομέα, η ύπαρξη του συνεταιρισμού εξασφαλίζει τον ανταγωνισμό στη διαμόρφωση των τιμών, γεγονός από το οποίο ωφελούνται όχι μόνο τα μέλη αλλά και τα μη μέλη. Η παρέμβαση των συνεταιρισμών και η προσφορά των υπηρεσιών τους στο κόστος, αναγκάζει τους πλεονασματικούς διαμέσους να αποσυρθούν προς όφελος των παραγωγών όσο και των καταναλωτών.

Με την επέκταση των δραστηριοτήτων των μελών τους κατά ένα ή περισσότερα στάδια της παραγωγικής διαδικασίας, οι συνεταιρισμοί κατορθώνουν να δώσουν απτά οικονομικά οφέλη στα μέλη τους, που αποτελούν κατά τεκμήριο τα αδυνατότερα οικονομικά στρώματα του πληθυσμού, μειώνοντας έτσι τις εισοδηματικές αποστάσεις μεταξύ των κοινωνικών ομάδων.

Η διαπραγματευτική ισχύς με την οποία εξοπλίζουν τα μέλη τους, δημιουργεί ένα αντίβαρο στη συγκεντρωμένη δύναμη μεγάλων ιδιωτικών φορέων, ενισχύοντας έτσι τη θέση των μικρών μονάδων που αποτελούν τα μέλη τους. Επιπλέον η αίσθηση ασφάλειας που εμπνέει στα μέλη η ύπαρξη ισχυρού συνεταιρισμού, αποτελεί ουσιαστικό κίνητρο στην ανάπτυξη των δραστηριοτήτων των μελών, ιδίως στο γεωργικό τομέα, όπου οι αβεβαιότητες είναι αυξημένες.

Καθόλου μικρότερης σημασίας είναι οι εμπειρίες που ο συνεταιρισμός δημιουργεί σε χιλιάδες πρόσωπα που μετέχουν στην διοίκηση των κοινών με δημοκρατικές διαδικασίες. Ο συνεταιρισμός μπορεί να αναδείξει ηγετικές προσωπικότητες σε χώρους που δεν θα είχαν αλλιώς τη δυνατότητα να αναδειχθούν. Εξάλλου η συνειδητοποίηση των μεγάλων δυνατοτήτων που προσφέρονται με τη συνένωση των πολλών μικρών δυνάμεων, μπορεί να

οδηγήσει σε πρωτοβουλίες που να αποτελέσουν το έναυσμα αναπτυξιακών διαδικασιών, οι οποίες διαφορετικά θα άρχιζαν με πολύ μεγάλη καθυστέρηση. Η συμμετοχή μάλιστα στις διαδικασίες αυτές των άμεσα ενδιαφερομένων ατόμων αποτελεί, όπως έχει αποδειχθεί στην πράξη, την καλύτερη εγγύηση για την επιτυχία τους.

Το ενδιαφέρον των συνεταιρισμών για την πνευματική και κοινωνική ανάπτυξη των μελών τους και του κοινού γενικότερα αποδεικνύει την ανθρωποκεντρικότητα του θεσμού. Η βελτίωση του ανθρώπου και της ανθρώπινης κοινωνίας συνιστά την αποστολή του.

1.2. ΑΡΧΕΣ ΚΑΙ ΚΑΝΟΝΕΣ ΠΟΥ ΔΙΕΠΟΥΝ ΤΟΝ ΣΥΝΕΤΑΙΡΙΣΜΟ ΚΑΙ ΤΙΣ ΛΕΙΤΟΥΡΓΙΕΣ ΤΟΥ.

Οι αρχές που διέπουν τον συνεταιρισμό για τη λειτουργία του μπορούν να συνοψιστούν ως εξής :

1) Το κεφάλαιο το προμηθεύουν τα μέλη και αμειβεται με σταθερό επιτόκιο.

2) Μόνο τα πιο αγνά προϊόντα θα προμηθεύεται ο συνεταιρισμός για τα μέλη.

3) Θα γίνεται ακριβής ζύγιση και μέτρηση στα πωλούμενα είδη.

4) Τα προϊόντα θα πωλούνται στις τιμές της αγοράς και δεν θα δίδεται ούτε θα ζητείται πίστωση.

5) Τα κέρδη θα επιμερίζονται αναλογικά προς το ύψος των αγορών κάθε μέλους από το συνεταιρισμό.

6) Η αρχή «κάθε μέλος μία ψήφος» θα επικρατεί στην διοίκηση, καθώς και η ισότητα των φύλων για τα μέλη.

7) Η διαχείριση θα γίνεται από την αιρετή διοίκηση και από μια περιοδικά εκλεγόμενη επιτροπή.

8) Ένα καθορισμένο ποσοστό των κερδών θα χρησιμοποιείται για εκπαιδευτικούς σκοπούς.

9) Η λογιστική κατάσταση και οι ισολογισμοί θα παρουσιάζονται συχνά στα μέλη.

10) Δεν θα εξετάζονται οι πολιτικές και θρησκευτικές πεποιθήσεις αυτών που κάνουν αίτηση για να γίνουν μέλη.

Εκτός όμως από αυτές τις αρχές έχουν διαμορφωθεί και κάποιες άλλες σύμφωνα με τις εξελίξεις στους συνεταιρισμούς, οι οποίες είναι :

α) Η δημοκρατική λειτουργία :

Η θεμελιώδης συνεταιριστική αρχή, που καθορίζει ότι κάθε μέλος του συνεταιρισμού θα έχει μία ψήφο.

β) Ελεύθερη και εθελοντική συμμετοχή :

Η αρχή αυτή αναφέρεται και ως «αρχή της ανοικτής πόρτας» και αποδίδει το χαρακτήρα της αλληλοβοήθειας του συνεταιρισμού. Όσοι μπορούν να κάνουν χρήση των υπηρεσιών του συνεταιρισμού μπορούν να γίνουν μέλη του, αρκεί να αποδέχονται και να σέβονται το καταστατικό του. Ο συνεταιρισμός δεν εμποδίζει την είσοδο νέων μελών ή την αποχώρηση παλαιών.

γ) Πολιτική ουδετερότητα :

Η πολιτική ουδετερότητα του συνεταιρισμού είναι αποτέλεσμα της αρχής της ανοικτής πόρτας. Συγκεντρώνοντας στους κόλπους του μέλη με ποικιλία πολιτικών πεποιθήσεων, τα ενώνει στην κοινή προσπάθεια, παραμερίζοντας τα στοιχεία που τα διαφοροποιούν.

δ) Μη κερδοσκοπικός χαρακτήρας - Διανομή πλεονασμάτων:

Ως οικονομική οργάνωση, ο συνεταιρισμός ασκεί διαχείριση από την οποία κατά κανόνα προκύπτει ωφέλεια για τα μέλη.

ε) Κοινωνική αποστολή :

Εκτός από την κοινωνική συμπεριφορά του συνεταιρισμού προς τα μέλη του και σε σχέση με το κεφάλαιο που δημιουργεί, θέτει ρητά μεταξύ των σκοπών του την ποιοτική βελτίωση του ανθρώπου. Προς το σκοπό αυτό, χρησιμοποιεί ένα μέρος από τα αποτελέσματα των εργασιών του.

στ) Αψογή συναλλακτική πρακτική :

Η εφαρμογή άψογης τακτικής στις συναλλαγές του συνεταιρισμού τόσο με τα μέλη του όσο και με τρίτους, είναι μια αρχή που τις περισσότερες φορές εξυπακούεται, ενώ άλλοτε αναφέρεται ρητά. Η αρχή αυτή απορρέει από τη Φιλοσοφία και τον ανθρωποκεντρισμό του συνεταιρισμού και λειτουργεί κατά κάποιο αυτόματο τρόπο. Αφού ο κύριος όγκος των συναλλαγών του συνεταιρισμού διεξάγεται με τα μέλη του, δεν νοείται προσπάθεια δολου, αφού τα μέλη είναι και ιδιοκτήτες του συνεταιρισμού και πελάτες του. Αλλά και στις σχέσεις του με τρίτους, ο συνεταιρισμός στηρίζεται στην έντιμη συναλλακτική πρακτική.

ζ) Αγορά και πώληση με μετρητά :

Μία αρχή, που με την πάροδο του χρόνου έχει χάσει την ιδιαίτερη σημασία που είχε όταν οι πρωτοπόροι συνεταιριστές την επέβαλαν, είναι η υποχρέωση του συνεταιρισμού να μην αγοράζει ούτε να πωλεί με πίστωση.

1.3. ΣΥΝΕΤΑΙΡΙΣΤΙΚΗ ΤΥΠΟΛΟΓΙΑ

Η διάκριση των συνεταιρισμών σε κατηγορίες εξυπηρετεί κυρίως τη συστηματική κατάταξή τους, παρά την ουσία της συνεργασίας. Ο συνεταιρισμός έχει ουσιαστικά ελεύθερο το πεδίο δράσεώς του και, αν με τον τρόπο αυτό εξυπηρετούνται μέσα στα συνεταιριστικά πλαίσια τα μέλη του, μπορεί να αποτελεί μίγμα πολλών κατηγοριών.

Η νομοθεσία κάθε χώρας και η ονομασία που χρησιμοποιείται για τις διάφορες μορφές κοινής δράσης των ατόμων, δεν διευκολύνει πάντοτε στην αναγνώριση και κατάταξη των συνεταιρισμών. Είναι ενδεχόμενο μια οργάνωση προσώπων να έχει όλα τα προβλεπόμενα από τη νομοθεσία χαρακτηριστικά του

συνεταιρισμού και, παρ' όλα αυτά, να μην αποτελεί γνήσια μορφή συνεταιρισμού. Είναι δυνατό π.χ. επιχειρηματίες μιας κατηγορίας που στηρίζουν την επιχείρησή τους στα κεφάλαια, που διαθέτουν και στο εργατοϋπαλληλικό προσωπικό τους, να σχηματίσουν συνεταιρισμό, μια οργάνωση, που να έχει όλα τα εξωτερικά γνωρίσματα και να ανταποκρίνεται σε όλες τις προϋποθέσεις της νομοθεσίας για τους συνεταιρισμούς. Όμως, μια τέτοια μορφή συνεργασίας δεν αποτελεί γνήσιο συνεταιρισμό.

Αντίθετα, είναι επίσης δυνατό μια τυπικά εμπορική μορφή συνεργασίας, όπως π.χ. μια εταιρία των συνεταιριστικών οργανώσεων, να έχει όλα τα εξωτερικά στοιχεία και να ακολουθεί σε πολλά σημεία την εμπορική νομοθεσία. Στην πραγματικότητα όμως αποτελεί προέκταση των συνεταιρισμών - μελών της και εξυπηρετεί τους ίδιους με αυτούς σκοπούς, την ωφέλεια δηλαδή των φυσικών προσώπων - μελών των συνεταιρισμών.

Στην ουσία, ο συνεταιρισμός επιδιώκει να βοηθήσει τα φυσικά πρόσωπα ως παραγωγούς ή ως καταναλωτές. Ως παραγωγούς, διευκολύνοντάς τους στη διαδικασία της παραγωγής με φθηνότερα και καλής ποιότητας εφόδια, με υπηρεσίες που θέτει στη διάθεσή τους ή με αξιοποίηση των προϊόντων τους μετά από επεξεργασία ή τυποποίηση και από κοινού πώληση. Ως καταναλωτές, ο συνεταιρισμός απευθύνεται και πάλι στα φυσικά πρόσωπα, στα οποία παρέχει τα αναγκαία είδη σε καλή ποιότητα και ικανοποιητικές τιμές. Στην πρώτη περίπτωση, ο συνεταιρισμός συντελεί στην αύξηση του εισοδήματος των φυσικών προσώπων των παραγωγών με την συνεργασία τους και την απομάκρυνση των ενδιάμεσων. Στη δεύτερη περίπτωση επιδιώκει την καλύτερη αξιοποίηση του εισοδήματος πάλι με την απομάκρυνση των μεσαζόντων. Με το μέγεθος που δημιουργεί η συνένωση, επιτυγχάνονται όλες οι οικονομίες μεγέθους που καθιστούν το συνεταιρισμό βιώσιμο και ανταγωνιστικό.

Ο Μπώντριγιάρ (*) διακρίνει τρεις μεγάλες κατηγορίες :

- α) Συνεταιρισμούς καταναλώσεως
- β) Πιστωτικούς και
- γ) Παραγωγικούς.

Ο Τζωρτζάκης^(*) διακρίνει δύο κεφαλαιώδεις κατηγορίες : τους συνεταιρισμούς των καταναλωτών και τους συνεταιρισμούς των παραγωγών. Στην κατηγορία του συνεταιρισμού καταναλωτών, ο Τζωρτζάκης υπάγει τέσσερις υποκατηγορίες :

- α) Τον καταναλωτικό συνεταιρισμό,
- β) Το συνεταιρισμό κατοικία
- γ) Το συνεταιρισμό μορφώσεως και ψυχαγωγίας, και
- δ) Το συνεταιρισμό προνοίας.

Στους συνεταιρισμούς παραγωγών κατατάσσονται οι συνεταιρισμοί :

- Πιστωτικοί

^(*) Οργάνωση και Διοίκηση Γεωργικών Συνεταιρισμών Κων/νου Παπαγεωργίου και Παναγιώτη Πάτη.

- Προμηθευτικοί
- Ασφαλιστικοί
- Αποθηκευτικοί
- Κοινής πωλήσεως
- Κοινής χρήσεως μηχανών
- Επεξεργασία προϊόντων.

Στην πράξη μπορούμε να χωρίσουμε τους συνεταιρισμούς σε τέσσερις γενικότερες ενότητες όπως :

α) Παραγωγικός συνεταιρισμός, είτε αυτός είναι γεωργικός, είτε αστικός (οικοδομικός, βιοτεχνικός κ.τ.λ.) έχει σαν αποστολή την μείωση του κόστους των προϊόντων που παράγουν τα μέλη του. Και αυτό το κατορθώνει με την ορθολογική οργάνωση της εργασίας και του κεφαλαίου. Έτσι οι παραγωγοί - μέλη οφελούνται άμεσα από την οικονομία των δαπανών παραγωγής που διαφορετικά δεν θα ήταν δυνατή, αν ο κάθε παραγωγός δρούσε μόνος του. Οι συνεταιριζόμενοι παραγωγοί δημιουργούν με τη συνεργασία τους μια ενιαία συνεταιριστική επιχείρηση, στην οποία τα μέλη προσφέρουν την εργασία και τα κεφάλαιά τους.

β) Ο προμηθευτικός συνεταιρισμός. Ο συνεταιρισμός αυτός, σε οποιαδήποτε παραγωγική τάξη και αν βρίσκεται και δρα, έχει σαν αποστολή να προμηθεύει τα μέλη του με είδη διαβίωσης ή άλλα μέσα παραγωγής στις πιο χαμηλές τιμές. Άμεσο όφελος για τα μέλη είναι η οικονομία χρημάτων για την αγορά των ειδών αυτών, που αν δρούσαν μεμονωμένα, δεν θα ήταν δυνατόν να την έχουν από το ελεύθερο εμπόριο.

γ) Ο εμπορικός συνεταιρισμός. Ο συνεταιρισμός αυτός ωφελεί άμεσα τα μέλη του με το να πουλάει τα προϊόντα τους σε καλύτερες τιμές. Και το κατορθώνει αυτό επειδή συγκεντρώνει όλα τα προϊόντα και τα διαπραγματεύεται από κοινού. Ο συνεταιρισμός εμπορίας προωθώντας στην αγορά μεγάλες ποσότητες προϊόντων αποκτάει διαπραγματευτική δύναμη και εμπορεύεται τα προϊόντα στις ψηλότερες δυνατές τιμές, είτε αυτά είναι γεωργικά, είτε βιοτεχνικά κ.λ.π.

δ) Ο Καταναλωτικός Συνεταιρισμός. Ο καταναλωτικός συνεταιρισμός βοηθάει τα μέλη του με το να τα προμηθεύει με τα είδη διαβίωσής τους στις χαμηλότερες δυνατές τιμές, αγοράζοντας τα προϊόντα σε μεγάλες ποσότητες από τους τόπους ή τα εργοστάσια παραγωγής και χωρίς τη μεσολάβηση των μεσαζόντων, που συνεπάγεται αύξηση των τιμών. Αυτό δε θα ήταν δυνατό αν ο καθένας καταναλωτής, αγόραζε τα προϊόντα μόνος του.

Σχετικά με τους γεωργικούς συνεταιρισμούς που αποτελούν και την κυριότερη μορφή συνεταιρισμών στην Ελλάδα, οι γεωργικοί συνεταιρισμοί διακρίνονται σε ορισμένες υποκατηγορίες, οι βασικές από τις οποίες είναι :

α) *Ελεύθεροι* και β) *Αναγκαστικοί*.

Ελεύθεροι χαρακτηρίζονται οι συνεταιρισμοί που έχουν ιδρυθεί με πρωτοβουλία και με την βούληση των ιδρυτικών μελών τους. Αυτοί αποτελούν την ανόθευτη μορφή συνεταιρισμών και θα έπρεπε να αναζητηθεί πιο

εκφραστική ορολογία για αντιδιαστολή με τους αναγκαστικούς που συστήθηκαν με ειδικούς νόμους και απέβλεπαν στην προστασία της παραγωγής ορισμένων προϊόντων ή στην κοινή διαχείριση.

Οι αναγκαστικοί συνεταιρισμοί μπορούν, ανάλογα με τις συνθήκες που επικράτησαν κατά την ίδρυσή τους να διακριθούν σε :

1) Απόλυτα αναγκαστικούς, όταν η γνώμη των ενδιαφερομένων δεν λαμβάνεται υπόψη.

2) Σχετικά αναγκαστικούς, όταν στην απόφαση της πλειοψηφίας για ίδρυση οφείλει να υποταχθεί η μειοψηφία, και

3) σε παρέχοντες δικαιώματα με τη συμμετοχή.

Στην περίπτωση αυτή, η συμμετοχή είναι προαιρετική αλλά μόνο με αυτή εξασφαλίζονται ορισμένες παροχές.

Κατά κανόνα, η ίδρυση αναγκαστικών συνεταιρισμών επιδίωξε την ωφέλεια τόσο των μελών των συνεταιρισμών, όσο και του κοινωνικού συνόλου. Χρησιμοποιήθηκε προς επιτάχυνση των διαδικασιών από κοινού δράσεως, όταν, στο παρελθόν, η διαδικασία της πειθούς ως προς τα οφέλη που συνεπάγεται η συνεταιριστική δράση, είχε θεωρηθεί χρονοβόρα και απρόσφορη για την αντιμετώπιση των επίκαιρων προβλημάτων. Η μορφή αναγκαστικού συνεταιρισμού που επικρατεί στην πράξη, είναι ο σχετικά αναγκαστικός, η ίδρυση του οποίου εξαρτάται από την απόφαση της πλειοψηφίας. Τέτοιοι συνεταιρισμοί υπάρχουν και σε άλλες χώρες με διάφορες ονομασίες.

ΚΕΦΑΛΑΙΟ 2^ο **ΛΕΙΤΟΥΡΓΙΑ ΚΑΙ ΔΙΟΙΚΗΣΗ ΑΓΡΟΤΙΚΩΝ** **ΣΥΝΕΤΑΙΡΙΣΜΩΝ**

2.1. ΛΕΙΤΟΥΡΓΙΑ ΚΑΙ ΔΙΟΙΚΗΣΗ ΓΕΩΡΓΙΚΩΝ **ΣΥΝΕΤΑΙΡΙΣΜΩΝ**

Η υλοποίηση του πνεύματος της συνεργασίας δεν ολοκληρώνεται μόνο με τη συμμετοχή των παραγωγών στο συνεταιρισμό τους. Γι' αυτό συνήθως γίνεται λόγος για τη συνεταιριστική κίνηση. Στις χώρες όπου έχουν αναπτυχθεί σε σημαντικό βαθμό πολλές κατηγορίες συνεταιρισμών γίνεται μια σύνδεση μεταξύ των κατηγοριών αυτών και κάποιων επιμέρους κατηγοριών συνεταιρισμών, έστω και αν αυτές φαίνεται να εξυπηρετούν ομάδες με ανταγωνιστικά συμφέροντα. Υπάρχουν πολλοί τομείς στους οποίους η συνεργασία αποβαίνει ωφέλιμη για όλους ενώ οι τομείς των φαινομενικών αντιθέσεων αποτελούν και την καλύτερη ευκαιρία για απόδειξη της κατανοήσεως του συνεταιριστικού πνεύματος. Πραγματικά, όπως μέσα στο συνεταιρισμό δεν είναι αποδεκτό να ωφελείται ένα μέλος σε βάρος των άλλων, έτσι και μέσα στην συνεταιριστική κίνηση δεν πρέπει να ωφελείται ένας συνεταιρισμός σε βάρος των άλλων.

1. Δομή της αγροτικής συνεταιριστικής κίνησης

Η δομή της αγροτικής συνεταιριστικής κίνησης υπήρξε το αποτέλεσμα της εξελικτικής πορείας των συνεταιρισμών από το 1914 που ψηφίσθηκε ο πρώτος νόμος για τους συνεταιρισμούς (νόμος 602), ο οποίος προέβλεπε τη δημιουργία τριών βαθμίδων συνεταιριστικών οργανώσεων :

- Των πρωτοβαθμίων γεωργικών συνεταιρισμών, που μπορούσαν να ιδρυθούν από τουλάχιστον 7 ιδρυτικά μέλη - αγρότες.
- Των δευτεροβαθμίων (ή ενώσεων) γεωργικών συνεταιρισμών, που μπορούσαν να ιδρυθούν από τουλάχιστον 7 πρωτοβάθμιους συνεταιρισμούς.
- Των τριτοβάθμιων (ή κεντρικών ενώσεων) γεωργικών συνεταιρισμών που μπορούσαν να ιδρυθούν από τουλάχιστον 2 ενώσεις και από πρωτοβάθμιους συνεταιρισμούς. Οι μορφές, στις οποίες αργότερα η συνεταιριστική κίνηση έκρινε επίσης σκόπιμο να προσφύγει είναι :
- Ένα κεντρικό ιδεολογικό και συντονιστικό όργανο της συνεταιριστικής κινήσεως. Το όργανο αυτό είναι η Πανελλήνια Συνομοσπονδία Ενώσεων Γεωργικών Συνεταιρισμών (ΠΑ.Σ.Ε.ΓΕ.Σ.), που ιδρύθηκε το 1935.
- Κοινοπραξίες συνεταιριστικών οργανώσεων, που μπορούσαν να ιδρυθούν είτε από πρωτοβάθμιους (2 ή περισσότερους) συνεταιρισμούς είτε από ενώσεις συνεταιρισμών (2 ή περισσότερους). Η πρώτη κοινοπραξία, που ιδρύθηκε το

1940, ήταν η κοινοπραξία Ενώσεων Συνεταιρισμών Διαχειρίσεως Εγχωρίων Προϊόντων, ΚΥΔΕΠ^{*)}.

- Συνεταιριστικές εταιρίες που οι μέτοχοί τους όμως ανήκουν σε συνεταιριστικές οργανώσεις ή και στην Αγροτική Τράπεζα της Ελλάδος (Α.Τ.Ε.).

2. Πρωτοβάθμιοι συνεταιρισμοί (αγροτικοί συνεταιρισμοί)

Οι πρωτοβάθμιοι συνεταιρισμοί αποτελούν τα βασικά κύτταρα της συνεταιριστικής κινήσεως. Συγκεντρώνουν στους κόλπους τους ένα μέρος ή και το σύνολο των γεωργών ενός ή περισσοτέρων χωριών, με σκοπό την κοινή δράση για την οικονομική, κοινωνική και πολιτιστική τους ανάπτυξη. Οι δραστηριότητες που μπορεί να αναπτύξει ο πρωτοβάθμιος συνεταιρισμός εκτείνονται σε ολόκληρο το φάσμα των αντικειμένων που ενδιαφέρουν τον παραγωγό, δηλαδή την παραγωγή, μεταποίηση και εμπορία των γεωργικών εφοδίων, την παροχή ποικιλίας υπηρεσιών κ.λ.π. Η έκταση των δραστηριοτήτων που αναλαμβάνει ο συνεταιρισμός προσδιορίζεται από το καταστατικό του. Καθορίζεται δηλαδή από την γενική συνελευση των μελών του και εξαρτάται συνήθως από την κατανόηση και εκτίμηση του συνεταιριστικού θεσμού, από τα μέλη, από την αποφασιστικότητά τους να ενεργούν συλλογικά και με σεβασμό προς τις αποφάσεις τους, από τη σωστή οργάνωση και τη συνετή διαχείριση των υποθέσεων τους και από αντικειμενικές συνθήκες που διευρύνουν ή περιορίζουν την αποτελεσματικότητα της συλλογικής δράσεως. Ο τοπικός χαρακτήρας των πρωτοβάθμιων συνεταιρισμών περιορίζει, όπως είναι φυσικό, τις δυνατότητες ανάληψης δραστηριοτήτων σε τομείς που απαιτούν μεγάλη εξειδίκευση ή μεγάλο όγκο για να καταστήσουν οικονομικότερη την προσφερόμενη υπηρεσία του. Για τις δραστηριότητες αυτές συνεργάζεται με άλλους ισόβαθμους συνεταιρισμούς στο σχηματισμό δευτεροβάθμιων οργανώσεων.

Ο νόμος 1541 του 1985 ορίζει ότι οι συνεταιρισμοί που έχουν την ίδια περιφέρεια δράσεως οφείλουν να συγχωνευθούν σε ένα συνεταιρισμό ανεξάρτητα αν είναι ομοειδείς ή όχι. Από τη συγχώνευση εξαιρούνται οι συνεταιρισμοί ειδικού σκοπού (δασικοί, αλιευτικοί, σηροτροφικοί, μελισσοκομικοί, ανθοκομικοί και παραγωγής γουναρικών) που μπορούν να λειτουργήσουν στην ίδια περιφέρεια, παράλληλα με τον ένα πολλαπλού σκοπού αγροτικό συνεταιρισμό.

3. Δευτεροβάθμιοι συνεταιρισμοί (ενώσεις αγροτικών συνεταιρισμών)

Οι πρωτοβάθμιοι αγροτικοί συνεταιρισμοί συνεταιρίζονται μεταξύ τους και σχηματίζουν δευτεροβάθμιους συνεταιρισμούς, τις ενώσεις αγροτικών συνεταιρισμών. Η ίδια λογική, που ενώνει τους παραγωγούς μεταξύ τους στη δημιουργία συνεταιρισμών, επικρατεί και στη συνεργασία των συνεταιρισμών μεταξύ τους. Σκοπός τους είναι να επεκτείνουν τις δυνατότητες που έχει κάθε συνεταιρισμός χωριστά, σε νέους τομείς δράσης, και να διευρύνουν τα

^{*)} Τα αρχικά ΚΥΔΕΠ σημαίνουν Κεντρική Υπηρεσία Διαχείρισης Εγχωρίων Προϊόντων. Αποτελούν αδόκιμο τίτλο για μία συνεταιριστική οργάνωση και προέρχονται από την ονομασία υπηρεσίας που συστάθηκε το 1940.

πλεονεκτήματα που συνεπάγεται το μεγάλο οικονομικό μέγεθος. Μεγάλες και δαπανηρές εγκαταστάσεις για την επεξεργασία ή τη συντήρηση των γεωργικών προϊόντων (συσκευαστήρια, ψυγεία, αποθήκες), μπορούν ευκολότερα και οικονομικότερα να αποκτηθούν από τις ενώσεις παρά από τους συνεταιρισμούς. Επίσης η διαπραγματευτική δύναμη των ενώσεων στην αγορά των εφοδίων και στην πώληση των προϊόντων είναι αυξημένη γιατί διαπρατεύονται μεγάλες ποσότητες. Εξάλλου, μια μεγάλη οργάνωση μπορεί να αποκτήσει και να αξιοποιήσει εξειδικευμένο προσωπικό για τις δραστηριότητες της, πράγμα που σε λίγες περιπτώσεις μπορεί να πετύχει ο μέσος πρωτοβάθμιος συνεταιρισμός. Δύο ειδικά σημεία πρέπει να επισημανθούν ως προς τις σχέσεις συνεταιρισμών και ενώσεων :

Πρώτο, τα πλεονεκτήματα από την ένωση δεν υποκαθιστούν αλλά συμπληρώνουν τα πλεονεκτήματα του συνεταιρισμού.

Δεύτερο, οι ενώσεις δεν ασκούν εξουσία πάνω στους συνεταιρισμούς.

Με το νόμο 1541 του 1985, όπου υπάρχουν περισσότερες από μία ενώσεις σε έναν νομό, υποχρεώνονται να συγχωνευθούν σε μία, διαφορετικά διαλύονται. Εξαιρέσεις στον κανόνα της συγχώνευσης μπορούν να υπάρξουν, σύμφωνα με ορισμένη διαδικασία.

Οι πιο συνηθισμένες δραστηριότητες μιας ενώσεως πολλαπλού σκοπού είναι :

- Η ανάληψη βραχυπροθέσμων δανείων από την ΑΤΕ και η χορήγησή τους στους συνεταιρισμούς - μέλη.
- Η αποθήκευση και διανομή γεωργικών εφοδίων και ειδών οικιακών αναγκών στους συνεταιρισμούς - μέλη ή και απ'ευθείας στα μέλη των συνεταιρισμών, όταν οι αποστάσεις είναι μικρές.
- Η διατήρηση, διαλογή, συσκευασία και επεξεργασία των κυριότερων προϊόντων της περιοχής στις εγκαταστάσεις της.
- Η πώληση των προϊόντων των μελών, σε συνεργασία με κεντρικές ενώσεις ή απ'ευθείας.
- Η παροχή υπηρεσιών τεχνικής και λογιστικής εξυπηρέτησεως στους συνεταιρισμούς - μέλη.

4. Τριτοβάθμιοι συνεταιρισμοί (κεντρικές κλαδικές συνεταιριστικές ενώσεις)

Οι ενώσεις αγροτικών συνεταιρισμών συνεταιρίζονται μεταξύ τους και δημιουργούν τριτοβάθμιες συνεταιριστικές οργανώσεις, με σκοπό το συντονισμό των δραστηριοτήτων τους και τη δημιουργία εγκαταστάσεων ανωτέρου τεχνολογικού επιπέδου ή απαιτήσεων, στις οποίες δε θα μπορούσε να ανταποκριθεί κάθε ένωση μόνη της.

Οι κεντρικές κλαδικές συνεταιριστικές ενώσεις του νόμου 1541 του 1985, που παίρνουν τη θέση των κεντρικών ενώσεων, έχουν ως περιφέρεια ολόκληρη τη χώρα και εξειδικεύονται κατά κλάδο παραγωγής ή κατά βασικό προϊόν. Έργο των κεντρικών κλαδικών συνεταιριστικών ενώσεων είναι να εκπροσωπούν τους παραγωγούς του προϊόντος με το οποίο ασχολούνται, να εγκαθιστούν μονάδες επεξεργασίας του προϊόντος, όταν το επίπεδο των σχετικών μονάδων

προϋποθέτει τη συνεργασία δύο ή περισσότερων ενώσεων και να καθορίζουν κοινούς κανόνες εμπορίας των προϊόντων, υποχρεωτικούς για τα μέλη των συνεταιρισμών που παράγουν το σχετικό προϊόν. Σύμφωνα με τον ίδιο νόμο, οι υφιστάμενες κεντρικές ενώσεις που έχουν περιφέρεια ολόκληρη τη χώρα, πρέπει να αποφασίσουν για τη μετατροπή τους σε κεντρικές κλαδικές συνεταιριστικές ενώσεις ή για τη διάλυσή τους, ενώ διαλύονται υποχρεωτικά εκείνες που είχαν μικρότερη περιφέρεια.

Από τις υφιστάμενες κεντρικές ενώσεις, ολόκληρη τη χώρα ή τα κυριότερα παραγωγικά διαμερίσματα της καλύπτουν η ΕΛΑΙΟΥΡΓΙΚΗ (Κεντρική Συνεταιριστική Ένωση Ελαιοπαραγωγών Ελλάδας) με εγκαταστάσεις επεξεργασίας και διαχείριση του ελαιολάδου και της βρώσιμης ελιάς, η ΚΤΗΝΟΤΡΟΦΙΚΗ (Κεντρική Ένωση Κτηνοτροφικών Συνεταιριστικών Οργανώσεων Ελλάδας) που συντονίζει τις δραστηριότητες των οργανώσεων στην κτηνοτροφία, η ΚΕΟΣΟΕ (Κεντρική Ένωση Οινοποιητικών Συνεταιριστικών Οργανώσεων Ελλάδας) που χειρίζεται κυρίως θέματα εμπορίας των κρασιών και η ΣΥΚΙΚΗ (Κεντρική Συνεταιριστική Ένωση Συκοπαραγωγών Ελλάδας) που χειρίζεται θέματα επεξεργασίας και εμπορίας ξηρών σύκων.

5. Κοινοπραξίες συνεταιριστικών οργανώσεων

Η δημιουργία κοινοπραξιών συνεταιριστικών οργανώσεων είχε κριθεί αναγκαία από το 1940, για τις περιπτώσεις εκείνες που υπήρχε ανάγκη και σκοπιμότητα για συνεργασία μεταξύ μερικών συνεταιριστικών οργανώσεων, λόγω αμοιβαίου ενδιαφέροντος. Αφορούσαν δηλαδή οι κοινοπραξίες αυτές περιορισμένου βαθμού συνεργασία μεταξύ πρωτοβαθμίων ή δευτεροβαθμίων συνεταιριστικών οργανώσεων. Από τις γνωστότερες κοινοπραξίες που συστήθηκαν, κυρίως από ενώσεις συνεταιρισμών, είναι η ΚΥΔΕΠ, η ΚΣΟΣ, η ΜΕΛΙΣΣΟΚΟΜΙΚΗ και η ΣΚΟΠ.

Η ΚΣΟΣ (Κοινοπραξία Συνεταιριστικών Οργανώσεων Σουλτανίνας) επεξεργάζεται και διαθέτει στο εξωτερικό σουλτανίνα, η ΜΕΛΙΣΣΟΚΟΜΙΚΗ προώθησε την τυποποίηση και επιμελημένη συσκευασία και εμπορία του μελιού των συνεταιρισμών των μελισσοτρόφων και η ΣΚΟΠ (Συνεταιριστική Κοινοπραξία Οπωροκηπευτικών) προωθεί τη βελτίωση της εμπορίας των οπωροκηπευτικών. Η νομική μορφή της κοινοπραξίας συνεταιριστικών οργανώσεων καταργείται με το νόμο 1541/85. Διατηρούνται μόνο οι κοινοπραξίες που έχουν συστήσει οι συνεταιριστικές οργανώσεις με την Α.Τ.Ε. Από τις υπόλοιπες, οι τοπικές διαλύονται και οι ευρύτερης σημασίας ΚΣΟΣ, ΜΕΛΙΣΣΟΚΟΜΙΚΗ κ.λ.π. μπορούν να επιλέξουν την μετατροπή τους σε κεντρικές κλαδικές συνεταιριστικές ενώσεις για τα προϊόντα που διαχειρίζονται.

6. Συνεταιριστικές εργασίες

Οι διάφορες μορφές εταιρίας (ανώνυμη εταιρία, εταιρία περιορισμένης ευθύνης, κ.λ.π.) αποτελούν μορφές συνεργασίας κεφαλαίου, σε αντίθεση με το συνεταιρισμό που αποτελεί συνεργασία προσώπων. Ομως η μορφή της εταιρείας χρησιμοποιήθηκε σε ορισμένες περιπτώσεις και περιόδους ως διέξοδος για τις συνεταιριστικές οργανώσεις. Χρησιμοποιήθηκε ιδίως όπου χρειαζόταν να υπάρχει αυξημένη ευελιξία για να μπορέσουν οι συνεταιριστικές οργανώσεις να ασκήσουν ανταγωνιστικά το έργο τους, όταν έκριναν σκόπιμη τη συνεργασία

τους με μη συνεταιριστικούς φορείς (ουσιαστικά μόνο με την ΑΤΕ) ή όταν η υφιστάμενη νομοθεσία δεν επέτρεπε στις καθ' εαυτό συνεταιριστικές οργανώσεις να ασκήσουν ορισμένες δραστηριότητες. Παρά την ομοιότητά τους με τη νομική μορφή των εταιριών κεφαλαίου, βασικό χαρακτηριστικό των συνεταιριστικών εταιριών είναι ότι οι μετοχές τους ανήκουν αποκλειστικά σε συνεταιριστικές οργανώσεις και όχι σε πρόσωπα και ότι η πολιτική που ακολουθούν καθορίζεται από τις οργανώσεις - μετόχους. Δεν είναι δηλαδή άλλη από την άμεση ή έμμεση εξυπηρέτηση των παραγωγών. Ανάμεσα στις συνεταιριστικές εταιρίες υπάρχουν μερικές από τις πιο μεγάλες συνεταιριστικές επιχειρήσεις.

Η ΣΕΚΕ (Συνεταιριστική Ένωση Καπνοπαραγωγών Ελλάδας) για την επεξεργασία και εξαγωγή καπνών, η ΣΕΚΟΒΕ (Συνεταιριστικά Εργοστάσια Κονσερβοποιίας Β. Ελλάδας) για την επεξεργασία, εμπορία και εξαγωγή μεταποιημένων, οπωροκηπευτικών, η ΣΕΚΑΠ (Συνεταιριστική Εταιρία Καπνού) για την παραγωγή και εξαγωγή τσιγάρων, η ΣΠΕΚΑ (Συνεταιριστική Τεχνική Εμπορική Εταιρία) για την εισαγωγή και εμπορία γεωργικών μηχανημάτων και την εξαγωγή γεωργικών προϊόντων, η ΣΠΕ (Συνεταιριστική Προμηθευτική Ένωση) για την κοινή προμήθεια γεωργικών εφοδίων και καταναλωτικών αγαθών, η ΣΥΝΕΤΑΙΡΙΣΤΙΚΗ ασφαλιστική για ασφαλίσσεις στο γεωργικό χώρο, η ΕΛΣΥ-διανομές για το κοινό εφοδιασμό καταστημάτων με συνεταιριστικά προϊόντα, η ΣΕΒΑΘ (Συνεταιριστική Εταιρία Βιομηχανικής Ανάπτυξης Θράκης) για την παραγωγή τοματοπολτού και προτηγανισμένης πατάτας. Ο νόμος 1541/85 προβλέπει τη δυνατότητα συστάσεως εταιριών από τις συνεταιριστικές οργανώσεις στις περιπτώσεις που σκοπεύουν να αναλάβουν δραστηριότητες που δεν ενδιαφέρουν τις ενώσεις ή τις κεντρικές κλαδικές συνεταιριστικές ενώσεις. Στις υφιστάμενες συνεταιριστικές εταιρίες επέρχονται οι ακόλουθες μεταβολές : Παραμένουν όπως έχουν οι συνεταιριστικές εταιρίες που έχουν συσταθεί μεταξύ συνεταιριστικών οργανώσεων και Α.Τ.Ε., καθώς και οι αμιγείς συνεταιριστικές εταιρίες, ο σκοπός και οι δραστηριότητες των οποίων δεν επικαλύπτονται με τις προβλεπόμενες κεντρικές κλαδικές συνεταιριστικές ενώσεις. Οι υπόλοιπες αμιγείς συνεταιριστικές εταιρίες, δηλαδή εκείνες που δρουν στην επεξεργασία και εμπορία γεωργικών προϊόντων, οφείλουν να συγχωνευθούν με την ένωση της περιοχής τους ή με την αντίστοιχη κεντρική κλαδική συνεταιριστική ένωση.

7. Συνεταιριστικοί οργανισμοί

Ειδικά για την παραγωγή, εμπορία και διάθεση των παραγωγικών εφοδίων (λιπασμάτων, φυτοφαρμάκων, εργαλείων, μηχανημάτων κ.λ.π.), για την διακίνηση των αγροτικών προϊόντων στο εσωτερικό και στο εξωτερικό και για την αγορά και αναδιαμονή της αγροτικής γης, προβλέπεται από το νόμο 1541/85 η ίδρυση συνεταιριστικών οργανισμών. Συνεταιριστικός οργανισμός μπορεί να ιδρυθεί για καθεμία από τις δραστηριότητες και να συσταθεί από 5 τουλάχιστον ενώσεις έχοντας ως περιφέρεια ολόκληρη τη χώρα. Υφιστάμενες εταιρίες στις οποίες μετέχουν οι συνεταιριστικές οργανώσεις και των οποίων ο σκοπός και οι δραστηριότητες συμπίπτουν με τα αντίστοιχα συνεταιριστικού οργανισμού (π.χ. ΣΥΝΕΛ για τα λιπάσματα, η ΣΠΕΚΑ για τα μηχανήματα κ.λ.π.) μπορούν να συγχωνευθούν στο συνεταιριστικό οργανισμό.

8. Η ΠΑΣ.Ε.ΓΕ.Σ.

Η ΠΑΣΕΓΕΣ (Πανελλήνια Συνομοσπονδία Ενώσεων Γεωργικών Συνεταιρισμών), αποτελεί το κορυφαίο όργανο εκπροσώπησης της αγροτικής συνεταιριστικής κίνησης στη χώρα μας. Είναι ο ιδεολογικός εκφραστής και ο συντονιστικός φορέας των δραστηριοτήτων των συνεταιριστικών οργανώσεων. Δεν ασκεί η ίδια οικονομικές δραστηριότητες, αλλά προετοιμάζει το έδαφος και εισηγείται νέες συνεταιριστικές πρωτοβουλίες, προγραμματίζει με τη συνεργασία των μελών της τη συντονισμένη συνεταιριστική δράση, παρακολουθεί τις συνεταιριστικές επιδόσεις και εισηγείται στα μέλη της κατευθύνσεις συνεταιριστικής πολιτικής.

Η ΠΑΣΕΓΕΣ αποτελεί όργανο προσφοράς υπηρεσιών στα μέλη της, όπως:

- Η συνεταιριστική εκπαίδευση και επιμόρφωση αιρετών και υπηρεσιακών στελεχών και η διάδοση και σωστή εφαρμογή των συνεταιριστικών αρχών.
- Η μελέτη των προβλημάτων που απασχολούν τη συνεταιριστική κίνηση, η εισήγηση λύσεων και η υποστήριξη των κοινών θέσεων προς τους φορείς που είναι αρμόδιοι για την επίλυσή τους.
- Η παροχή συμβουλευτικών υπηρεσιών για την αποτελεσματική οργάνωση και διεξαγωγή των εργασιών τους με εφαρμογή συγχρόνων μεθόδων οργανώσεων - διοικήσεως και μηχανοργανώσεως για επέκταση της ανταγωνιστικότητάς τους στον οικονομικό στίβο.
- Η παροχή νομικών συμβουλών και νομικών υπηρεσιών, για την ορθή εφαρμογή της νομοθεσίας που τα αφορά.
- Η προετοιμασία τεχνικοοικονομικών μελετών και η παροχή αντίστοιχων υπηρεσιών για σοβαρές επενδυτικές πρωτοβουλίες τους.

Ως προς την εκπροσώπηση της συνεταιριστικής κινήσεως της χώρας, η ΠΑΣΕΓΕΣ παρουσιάζει και υποστηρίζει τις απόψεις και τα θέματα που απασχολούν τα μέλη της σε όλους τους αρμόδιους φορείς. Εκπροσωπεί επίσης τη συνεταιριστική κίνηση στο διεθνή χώρο, στην κοινή προσπάθεια συνεργασίας και κατανοήσεως μεταξύ των συνεταιριστικών κινήσεων και των λαών των διαφόρων χωρών. Μερικά από τα διεθνή όργανα στα οποία η ελληνική αγροτική συνεταιριστική κίνηση εκπροσωπείται μέσω της ΠΑΣΕΓΕΣ είναι :

- Η Διεθνής Συνεταιριστική Ένωση (ICA).
- Η Διεθνής Ομοσπονδία Αγροτών (IFAP).
- Η Ευρωπαϊκή Συνομοσπονδία Γεωργία (CEA).
- Η Επιτροπή Γεωργικών Οργανώσεων της Ε.Ο.Κ. (COPA).
- Η Γενική Επιτροπή Γεωργικών Συνεταιρισμών της Ε.Ο.Κ. (COGECA) κ.λ.π.

Μέλη της ΠΑΣΕΓΕΣ είναι οι ενώσεις συνεταιρισμών και οι πόροι της εξασφαλίζονται (αφού η ΠΑΣΕΓΕΣ δεν έχει οικονομικές δραστηριότητες), από τις εισφορές των μελών της και από παρακράτηση ενός μικρού ποσοστού (1%) από τις εισφορές των αγροτών υπέρ Ο.Γ.Α. Η ΠΑΣΕΓΕΣ ιδρύθηκε το 1935 και σύμφωνα με το νόμο 1541/85, μέλη της είναι όλες οι ενώσεις συνεταιρισμών.

2.2. ΟΡΓΑΝΑ ΤΩΝ ΣΥΝΕΤΑΙΡΙΣΜΩΝ

Ο συνεταιρισμός αποτελεί μια οργάνωση που πραγματοποιεί οικονομικές ή άλλες πράξεις. Έχει συνεπώς ανάγκη από κάποια όργανα, με τα οποία να σχηματίζει και να εκφράζει τη βούλησή του και να ενεργεί για την πραγματοποίηση των επιδιώξεών του. Τα όργανα αυτά που απαρτίζονται από φυσικά πρόσωπα, μέλη του συνεταιρισμού, είναι :

- Η γενική συνέλευση,
- Το διοικητικό συμβούλιο, και
- Το εποπτικό συμβούλιο.

1. Η Γενική Συνέλευση

Η γενική συνέλευση, αποτελεί το ανώτατο όργανο του συνεταιρισμού, το οποίο διαμορφώνει τη βούλησή του. Έχει αποφασιστικές αρμοδιότητες και εξουσίες και αποτελεί κατά κάποιο τρόπο το νομοθετικό όργανο του συνεταιρισμού, αφού έχει αρμοδιότητα να θεσπίζει και να τροποποιεί τους κανόνες του καταστατικού, τηρώντας, φυσικά τους νόμους. Στη γενική συνέλευση του συνεταιρισμού μετέχουν όλα τα μέλη και κάθε μέλος έχει μια ψήφο. Στις ανωτέρου βαθμού συνεταιριστικές οργανώσεις τη θέση των μελών παίρνουν οι αντιπρόσωποι που έχουν εκλεγεί από τις οργανώσεις - μέλη. Τα θέματα για τα οποία η γενική συνέλευση έχει αποκλειστική αρμοδιότητα, ορίζονται από το νόμο και από το καταστατικό. Οι αποφάσεις για τα σπουδαιότερα θέματα του συνεταιρισμού ανάγονται, όπως είναι φυσικό, στην αρμοδιότητα της γενικής συνελεύσεως. Τέτοια είναι, π.χ. :

- Η ψήφιση και η τροποποίηση του καταστατικού
- Η συγχώνευση του συνεταιρισμού με άλλον, η διάλυσή του ή η παράταση της διάρκειάς του
- Η έγκριση ή η απόρριψη των λογαριασμών οικονομικής διαχειρίσεως του συνεταιρισμού.
- Η εκλογή, η ανάκληση και η αντικατάσταση των μελών του διοικητικού και του εποπτικού συμβουλίου, κ.λ.π.

Η γενική συνέλευση συγκαλείται από το διοικητικό συμβούλιο σε τακτική συνεδρίαση μία φορά το χρόνο. Μπορεί όμως να συγκληθεί και έκτακτα, όταν αυτό επιβάλλει το συμφέρον του συνεταιρισμού. Έκτακτη σύγκληση μπορεί να γίνει από το διοικητικό ή το εποπτικό συμβούλιο ή από το ένα πέμπτο των μελών. Η σύγκληση της συνέλευσης από το διοικητικό ή το εποπτικό συμβούλιο συνεπάγεται προηγούμενη λήψη σχετικής αποφάσεως από τα όργανα αυτά, καθώς και καθορισμό των θεμάτων που θα συζητηθούν. Η σύγκληση από ένα μέρος των μελών συνεπάγεται την υποβολή στο διοικητικό συμβούλιο εγγραφής αιτήσεως, υπογραφομένης από τουλάχιστον το 1/5 των μελών, με την οποία να ζητείται η έκτακτη σύγκληση της γενικής συνέλευσης. Στην αίτηση αυτή πρέπει ταυτόχρονα να αναφέρονται και τα προτεινόμενα θέματα για συζήτηση. Στην περίπτωση αυτή, το διοικητικό συμβούλιο οφείλει να συγκαλέσει τη γενική συνέλευση, είτε συμφωνεί με την πρόταση είτε όχι. Αν αρνηθεί ή αν καθυστερήσει περισσότερο από 15 ημέρες, τα μέλη που υπέβαλαν την αίτηση μπορούν να συγκαλέσουν αυτά τη γενική συνέλευση και να πάρουν αποφάσεις

που θα είναι νόμιμες. Οι αποφάσεις της γενικής συνέλευσης για τα συνήθη θέματα λαμβάνονται με την απόλυτη πλειοψηφία των συνεταίρων που είναι παρόντες κατά την ψηφοφορία. Για τα αυξημένης σπουδαιότητας για το συνεταιρισμό θέματα, ορίζεται από το νόμο ότι απαιτείται αυξημένη πλειοψηφία 2/3 των παρόντων και αυξημένη απαρτία 2/3 του συνόλου των μελών. Τέτοια θέματα είναι η συγχώνευση του συνεταιρισμού, η παράταση της διάρκειας του, η διάλυσή του, η μεταβολή των σκοπών του, η τροποποίηση του καταστατικού, η επιβάρυνση των μελών για την κάλυψη τυχόν ζημιών, η επιβολή ειδικής εισφοράς στα μέλη, η ανάκληση του διοικητικού ή του εποπτικού συμβουλίου ή μελών τους, η ανάκληση αντιπροσώπων κ.λ.π.

2. Το διοικητικό συμβούλιο

Το διοικητικό συμβούλιο είναι ένα ολιγομελές και ευκίνητο όργανο από πρόσωπα που η γενική συνέλευση κρίνει ότι είναι προικισμένα με ήθος και ικανότητες και στα οποία μπορεί να εμπιστευθεί το χειρισμό των υποθέσεων του συνεταιρισμού μέσα στα πλαίσια του νόμου, του καταστατικού και των αποφάσεων της γενικής συνελεύσεως.

Ο αριθμός των μελών του διοικητικού συμβουλίου, όπως καθορίζεται από το νόμο 1541/85, είναι τουλάχιστον για τους αγροτικούς συνεταιρισμούς, τις ενώσεις αγροτικών συνεταιρισμών και τις κεντρικές κλαδικές συνεταιριστικές ενώσεις, τουλάχιστον 7 για τους συνεταιριστικούς οργανισμούς και 21 για την ΠΑΣΕΓΕΣ.

Στα μέλη αυτά περιλαμβάνεται ένας εκπρόσωπος του προσωπικού ως εξής :

- Στους αγροτικούς συνεταιρισμούς, μόνο όταν το προσωπικό του συνεταιρισμού απαρτίζεται από τουλάχιστον 20 πρόσωπα.
- Στις ενώσεις αγροτικών συνεταιρισμών, στις κλαδικές συνεταιριστικές ενώσεις, στους συνεταιριστικούς οργανισμούς και στην ΠΑΣΕΓΕΣ μετέχει το διοικητικό συμβούλιο σε κάθε περίπτωση εκπρόσωπος του προσωπικού.

Με εξαίρεση τον εκπρόσωπο του προσωπικού, που εκλέγεται από το προσωπικό, τα μέλη του διοικητικού συμβουλίου εκλέγονται από τη γενική συνέλευση των μελών με μυστική ψηφοφορία. Το σύστημα που καθορίζει για τις αρχαιρεσίες ο νόμος 1541/85 είναι το σύστημα των συνδυασμών. Δηλαδή κατά τις αρχαιρεσίες υποβάλλουν υποψηφιότητα όχι άτομα αλλά συνδυασμοί υποψηφίων και κάθε ψηφοφόρος ψηφίζει το συνδυασμό της προτιμήσεώς του. Μεμονωμένοι υποψήφιοι μπορούν επίσης να πάρουν μέρος με χωριστά ψηφοδέλτια. Κάθε συνδυασμός αναδεικνύει αριθμό μελών στο διοικητικό συμβούλιο, ανάλογο με την εκλογική του δύναμη. Από κάθε συνδυασμό εκλέγονται εκείνοι οι υποψήφιοι που συγκέντρωσαν τους περισσότερους σταυρούς προτιμήσεως.

Η θητεία του διοικητικού συμβουλίου είναι τριετής. Εργο του είναι να εκπροσωπεί το συνεταιρισμό και να αποφασίζει για όλα τα θέματα που αφορούν τη διοίκηση και τη διαχείριση του συνεταιρισμού, σύμφωνα με όσα καθορίζουν οι νόμοι, το καταστατικό του συνεταιρισμού και οι αποφάσεις της γενικής συνελεύσεως, με φροντίδα και στοχο την εξυπηρέτηση των συμφερόντων των μελών και την εκπλήρωση της κοινωνικής αποστολής του συνεταιρισμού.

3. Το Εποπτικό Συμβούλιο

Είναι ένα ολιγομελές όργανο που ασκεί λεπτομερειακό έλεγχο για λογαριασμό της γενικής συνέλευσης και ανακοινώνει στη γενική συνέλευση τα πορίσματά του. Μπορεί καλύτερα να ανταποκριθεί στο έργο παρακολουθήσεως της διαχειρίσεως των υποθέσεων του συνεταιρισμού. Το εποπτικό συμβούλιο αποτελείται από μέλη της γενικής συνέλευσης και εκλέγεται από αυτή ταυτόχρονα με το διοικητικό συμβούλιο. Διεκπεραιώνει το έργο εποπτείας και ελέγχου για λογαριασμό της γενικής συνέλευσης, χωρίς αυτό να σημαίνει ότι, επειδή ασκεί εποπτεία, είναι όργανο ανώτερο από το διοικητικό συμβούλιο. Τα δύο αυτά όργανα, δηλαδή το διοικητικό και το εποπτικό συμβούλιο, είναι ισοδύναμα όργανα, υπόλογα στη γενική συνέλευση.

Η εποπτεία που ασκεί το εποπτικό συμβούλιο συνιστάται στην παρακολούθηση τηρήσεως από το συνεταιρισμό του νόμου, του καταστατικού και των αποφάσεων της γενικής συνέλευσης. Ο διαχειριστικός έλεγχος συνιστάται στην εξέταση των βιβλίων και εγγράφων του συνεταιρισμού για να διαπιστωθεί αν τηρείται η απαραίτητη λογιστική και διαχειριστική τάξη.

Συμφώνα με το νόμο 1541/85 ο αριθμός των μελών του εποπτικού συμβουλίου για όλες τις βαθμίδες των συνεταιριστικών οργανώσεων και για την ΠΑΣΕΓΕΣ είναι τουλάχιστον τρία. Κατ'εξαιρεση τα εποπτικά συμβούλια των συνεταιριστικών οργανισμών αποτελούνται από τουλάχιστον πέντε μέλη.

2.3. ΚΑΝΟΝΕΣ ΛΕΙΤΟΥΡΓΙΑΣ ΤΩΝ ΣΥΝΕΤΑΙΡΙΣΜΩΝ

Κανόνες για τη λειτουργία των συνεταιρισμών περιέχονται :

- Στο νόμο που διέπει τους συνεταιρισμούς,
- Στο καταστατικό του συνεταιρισμού.
- Στον εσωτερικό κανονισμό του συνεταιρισμού.

1. Ο νόμος

Στις περισσότερες χώρες υπάρχει ειδικός νόμος, που αναφέρεται στους συνεταιρισμούς. Επίσης στις περισσότερες χώρες υπάρχει κοινή νομοθεσία για όλες τις κατηγορίες των συνεταιρισμών. Σε ορισμένες, μεταξύ των οποίων και η Ελλάδα, υπάρχει χωριστή νομοθεσία για τους αγροτικούς συνεταιρισμούς σε αντιδιαστολή προς τις άλλες κατηγορίες συνεταιρισμών. Οι νομοθεσίες διαφέρουν από χώρα σε χώρα και ως προς το βαθμό λεπτομέρειας των ρυθμίσεων που προσδιορίζουν. Σε πολλές χώρες ο νόμος καθορίζει το γενικό πλαίσιο των κανόνων που διέπουν τους συνεταιρισμούς, αφήνοντας τις λεπτομέρειες να προσδιορισθούν από το καταστατικό που συναποδέχονται και ψηφίζουν τα μέλη. Σε άλλες, μεταξύ των οποίων και η Ελλάδα, ο νόμος προχωρεί σε σημαντικό βαθμό λεπτομέρειας, αφήνοντας μόνο δευτερεύουσες ρυθμίσεις στο καταστατικό.

Ο νόμος 1541/85 για τους ελληνικούς αγροτικούς συνεταιρισμούς (σχ. 4.4.) αποτελείται από 14 κεφάλαια, στα οποία περιέχονται 79 άρθρα. Μεταξύ αυτών υπάρχουν αρκετά άρθρα που αναφέρονται στους κανόνες λειτουργίας των συνεταιρισμών. Μερικές από τις ρυθμίσεις αυτές είναι :

1) Η υποχρέωση των συνεταίρων να παραμείνουν στο συνεταιρισμό για τουλάχιστον πέντε χρόνια, εκτός αν το καταστατικό καθορίσει μεγαλύτερο χρόνο.

2) Η εθελοντική παροχή της προσωπικής εργασίας των τακτικών μελών στο συνεταιρισμό ανάλογα με τις ανάγκες του. Την ειδική εργασία κάθε μέλους ορίζει το διοικητικό συμβούλιο. Αν κάποιος μέλος δεν επιθυμεί να προσφέρει την καθοριζόμενη από το διοικητικό συμβούλιο ειδική εργασία, μπορεί να προσβάλει τη σχετική απόφαση στη γενική συνέλευση. Στο παρεμβαλλόμενο χρονικό διάστημα δεν είναι υποχρεωμένο να εκτελέσει αυτή την εργασία.

3) Η παράδοση της παραγωγής των συνεταίρων στο συνεταιρισμό για εμπορία ή και μεταποίηση. Τις προϋποθέσεις για την παράδοση της παραγωγής ορίζουν το καταστατικό και οι αποφάσεις της γενικής συνέλευσης. Οι συνεταίροι μπορούν να απαλλάσσονται μερικώς ή ολικώς από την υποχρέωση παραδόσεως της παραγωγής τους στο συνεταιρισμό, με απόφαση της γενικής συνέλευσης, που λαμβάνεται με αυξημένη απαρτία (2/3) και αυξημένη πλειοψηφία (2/3).

4) Η υποχρέωση των συνεταίρων να τηρούν ορισμένους κανόνες παραγωγής και ποιότητας που εξασφαλίζουν προσφορά του προϊόντος σύμφωνα με τις συνθήκες της αγοράς. Οι κανόνες αυτοί, καθώς και οι κανόνες πωλήσεως θεσπίζονται από το διοικητικό συμβούλιο ή από τη γενική συνέλευση με αυξημένη απαρτία και πλειοψηφία.

5) Το δικαίωμα των συνεταίρων να ζητούν πληροφορίες σχετικά με την πορεία των υποθέσεων του συνεταιρισμού, να παίρνουν αντίγραφα των πρακτικών της γενικής συνέλευσης, του ισολογισμού και του λογαριασμού κερδών και ζημιών, να λαμβάνουν γνώση των ατομικών τους λογαριασμών και των αποφάσεων του συνεταιρισμού, καθώς επίσης και να παίρνουν ένα μέρος από το καθαρό πλεόνασμα διαχειρίσεως, αν έτσι ορίζεται από το καταστατικό και δεν υπάρχει αντίθετη προς τη διανομή απόφαση της γενικής συνέλευσης.

6) Το δικαίωμα του μέλους να αποχωρήσει από το συνεταιρισμό όταν έχει περάσει ο χρόνος δεσμεύσεώς του, εφόσον το δηλώσει τουλάχιστον έξι μήνες πριν από την λήξη της διαχειριστικής περιόδου, παίρνοντας την ονομαστική αξία της μερίδας του ή το υπόλοιπό της, αν έχει μειωθεί από ζημιές του συνεταιρισμού. Το μέλος μπορεί να αποχωρήσει και κατά την περίοδο δεσμεύσεώς του, αν υφίσταται σπουδαίος λόγος. Αν αποχωρήσει χωρίς σπουδαίο λόγο, είναι υποχρεωμένο να επανορθώσει κάθε ζημιά που προκαλείται στο συνεταιρισμό από την πρόωρη αποχώρησή του.

7) Η υποχρέωση του συνεταιρισμού που παραλαμβάνει την παραγωγή των συνεταίρων να τη διακινεί και να την εμπορεύεται σύμφωνα με τις αποφάσεις της ενώσεως αγροτικών συνεταιρισμών στην οποία ανήκει και σύμφωνα με τα γενικά πλαίσια εμπορίας του προϊόντος και καθορίζονται από την αντίστοιχη με το προϊόν κεντρική κλαδική συνεταιριστική ένωση.

- Η δυνατότητα του συνεταίρου να παραχωρήσει στο συνεταιρισμό, για ορισμένο χρόνο, τη χρήση ενός μέρους ή ολόκληρης της καλλιεργήσιμης εκτάσεώς του,

καθώς και των κινητών μέσων παραγωγής του (μηχανημάτων εργαλείων, ζώων κ.λ.π.). Για την παραχώρηση της χρήσεως, ο συνεταιρικός εισπράττει από το συνεταιρισμό το ενοίκιο που συμφωνείται.

2. Το καταστατικό

Σε αντιδιαστολή προς το νόμο, ο οποίος περιέχει ρυθμίσεις υποχρεωτικής εφαρμογής για κάθε συνεταιρισμό, το καταστατικό περιέχει ρυθμίσεις που αποφασίζονται και τροποποιούνται από τη γενική συνέλευση των μελών μέσα στα περιθώρια που καθορίζει ο νόμος. Έτσι το καταστατικό αποτελεί ένα είδος νόμου που ψηφίζεται από τη γενική συνέλευση του συνεταιρισμού για τη ρύθμιση θεμάτων που δεν ρυθμίζονται από το νόμο ή που ο νόμος αφήνει τη σχετική επιλογή στη γενική συνέλευση. Το καταστατικό καταρτίζεται από τα ιδρυτικά μέλη και τροποποιείται από τη γενική συνέλευση με αυξημένη (2/3) απαρτία και αυξημένη (2/3) πλειοψηφία των παρόντων μελών.

Ο νόμος καθορίζει ποια στοιχεία πρέπει υποχρεωτικά να περιέχει το Καταστατικό, αφήνοντας στα μέλη τη δυνατότητα να περιλαμβάνουν και άλλες διατάξεις, πλην όμως να μην είναι αντίθετες προς το νόμο. Διατάξεις σχετικές με τους κανόνες λειτουργίας του συνεταιρισμού, που, σύμφωνα με το νόμο 1541/85 πρέπει να περιέχονται στο καταστατικό, είναι :

- Τα καθήκοντα των μελών του διοικητικού και του εποπτικού συμβουλίου.
- Θέματα σχετικά με την κοινή χρήση περιουσιακών στοιχείων των μελών.
- Τους όρους για την παροχή εργασίας προς το συνεταιρισμό από τα μέλη του, καθώς και για την παράδοση της παραγωγής του προς αυτόν.
- Τη σύσταση και λειτουργία τοπικών συνελεύσεων, κλαδικών οργανώσεων παραγωγής αγροτικών συνεταιρισμών (ΚΟΠΑΣ) και ομάδων κοινής εκμεταλλεύσεως (ΟΚΕ).

3. Ο εσωτερικός κανονισμός

Αναλυτικότερη περιγραφή της λειτουργίας του συνεταιρισμού, της δομής της εσωτερικής οργάνωσης και των λειτουργικών διασυνδέσεων στον υπηρεσιακό μηχανισμό του συνεταιρισμού, υπάρχει στον εσωτερικό κανονισμό λειτουργίας του συνεταιρισμού, που ψηφίζεται από τη γενική συνέλευση με αυξημένη απαρτία και πλειοψηφία. Σύμφωνα με το νόμο 1541/85, ο εσωτερικός κανονισμός λειτουργίας καθορίζει :

- Τους όρους λειτουργίας του συνεταιρισμού.
- Τα δικαιώματα και τις υποχρεώσεις των συνεταιριτών ως προς τη χρήση των εγκαταστάσεων, των μηχανημάτων και των υπηρεσιών του συνεταιρισμού.
- Τις κυρώσεις για αθέτηση των υποχρεώσεων των συνεταιριτών και τη διαδικασία επιβολής τους, και
- Τις λεπτομέρειες της τήρησης των λογαριασμών μεταξύ συνεταιρισμού και συνεταιριτών.

Στον ίδιο εσωτερικό κανονισμό ή και χωριστά, αλλά με την ίδια ισχύ του εσωτερικού κανονισμού θεσπίζονται στους συνεταιρισμούς που απασχολούν

σημαντικό αριθμό υπαλλήλων και εργατών, οι κανόνες που ισχύουν για το προσωπικό των συνεταιρισμών. Τέτοιοι κανόνες αφορούν την προσληψη, παραγωγή, απομάκρυνση ή έξοδο από την υπηρεσία, τα δικαιώματα και τις υποχρεώσεις του προσωπικού, τις ηθικές και υλικές αμοιβές, τους κανόνες προσφοράς υπηρεσίας και τις ποινές σε περίπτωση παραβάσεώς τους κ.λ.π.

2.4. ΔΙΑΧΕΙΡΙΣΗ ΤΩΝ ΣΥΝΕΤΑΙΡΙΣΜΩΝ

Ο νόμος 1541/85 ορίζει ότι η αγροτική συνεταιριστική οργάνωση μπορεί να αναπτύσσει οποιαδήποτε δραστηριότητα για την επίτευξη των σκοπών της. Με τις δραστηριότητες αυτές μπορεί να καλύπτεται ολόκληρο το φάσμα της παραγωγής, της μεταποίησης και εμπορίας των αγροτικών προϊόντων, της παραγωγής και προμήθειας γεωργικών εφοδίων, της κατασκευής και προμήθειας των μέσων αγροτικής παραγωγής, της προμήθειας καταναλωτικών αγαθών στα μέλη, της ασκήσεως της αγροτικής πίστεως κ.λ.π. Η πληθώρα αυτή των εργασιών δεν ασκείται βέβαια από κάθε συνεταιριστική οργάνωση. Ασκούνται μόνο εκείνες που προσιδιάζουν στα μέλη και από τις οποίες προσδοκάται άμεσο ή έμμεσο όφελος τους.

Επειδή οι συνεταιριστικές οργανώσεις είναι πολυάνθρωπες, η διαχείριση των υποθέσεων τους πρέπει όχι μόνο να είναι οπωσδήποτε άφογη αλλά και να μπορεί σε κάθε σημείο να φαίνεται και να αποδεικνύεται ότι είναι άφογη. Αυτή η ανάγκη προσθέτει αναπόφευκτα γραφειοκρατικές διαδικασίες, αλλά και συντελεί στην παγίωση της αμοιβαίας εμπιστοσύνης των μελών και της συσπείρωσής τους, πράγμα που αποτελεί και την πηγή τς δυνάμεώς τους.

Σύμφωνα με το νόμο 1541/85, η διαχείριση των υποθέσεων του συνεταιρισμού, ως πρακτική λειτουργία, στηρίζεται σε πρόγραμμα δράσεως και αναπτύξεως, που ετοιμάζεται από το διοικητικό συμβούλιο και υποβάλλεται προς έγκριση στη γενική συνέλευση. Η οικονομική δράση του συνεταιρισμού για το επομενο ή για τα επόμενα χρόνια στηρίζεται στο πρόγραμμα αυτό. Την ευθύνη για την οικονομική διαχείριση έχει το διοικητικό συμβούλιο, το οποίο, συνήθως, όταν αναπτύσσονται οι δραστηριότητες, έχει ανάγκη από ειδικευμένο προσωπικό για τη διεξαγωγή τους. Το προσωπικό είναι υπεύθυνο απέναντι στο διοικητικό συμβούλιο και την ορθή και σύμφωνη με τους νόμους διεξαγωγή των εργασιών που του ανατίθενται, ενώ το διοικητικό συμβούλιο παραμένει υπεύθυνο απέναντι στη γενική συνέλευση για τα αποτελέσματα των εργασιών και τον τρόπο με τον οποίο άσκησε ή κατεύθυνε τις δραστηριότητες του συνεταιρισμού.

Διαχειριστική χρήση ονομάζεται η περίοδος για την οποία συγκεντρώνονται και αποτιμώνται οι δοσοληψίες του συνεταιρισμού και οι υποχρεώσεις από το συνεταιρισμό και προς αυτόν.

Η διαχειριστική χρήση είναι ετήσια και συμπίπτει με το ημερολογιακό έτος. Κατά την λήξη της γίνεται ανασκόπηση της οικονομικής θέσεως του συνεταιρισμού, για την ενημέρωση των μελών και για την λήψη σχετικών αποφασεων από τη γενική συνέλευση. Κατά τη λήξη της διαχειριστικής χρήσεως γίνεται απογραφή και συντάσσονται ο ισολογισμός και ο λογαριασμός αποτελεσμάτων χρήσεως, τους οποίους το διοικητικό συμβούλιο γνωστοποιεί στο εποπτικό συμβούλιο ένα μήνα πριν από τη γενική συνέλευση, ώστε να μπορέσει το εποπτικό συμβούλιο να τους ελέγξει και μαζί με τις υπόλοιπες σε

όλη τη διάρκεια του έτους παρατηρήσεις του για τη διαχείριση των θεμάτων του συνεταιρισμού από το διοικητικό συμβούλιο, να συντάξει την έκθεσή του προς τη γενική συνέλευση.

Ο ισολογισμός (σχ. 4.5) είναι μια συνοπτική απεικόνιση της οικονομικής κατάστασης του συνεταιρισμού. Συντάσσεται σε δύο αντικρουστές σελίδες από τις οποίες η αριστερή απεικονίζει το «ενεργητικό» δηλαδή τα περιουσιακά στοιχεία του συνεταιρισμού (ακίνητα και κινητά, μεταξύ των οποίων τα εμπορεύματα, οι αξίες και οι απαιτήσεις) και η δεξιά το «παθητικό» δηλαδή τις πηγές χρηματοδότησης (όπως μερίδες, αποθεματικά κεφάλαια, δάνεια κ.λ.π.). Ο λογαριασμός «αποτελέσματα χρήσεως» απεικονίζει, με ανάλογο τρόπο αριστερά τη «χρέωση», δηλαδή τις δαπάνες διαχείρισεως κατά την διαχειριστική χρήση, τις αποσβέσεις κ.λ.π. και δεξιά την «πίστωση», δηλαδή τα έσοδα που πραγματοποιήθηκαν κατά την ίδια περίοδο. Η διαφορά μεταξύ των δύο αποτελεί το πλεόνασμα ή τη ζημιά της διαχειριστικής χρήσεως.

Με το πρόγραμμα δράσεως και αναπτύξεως του συνεταιρισμού συνδέεται η σύνταξη προϋπολογισμού εσόδων και εξόδων που να εναρμονίζεται με το προτεινόμενο πρόγραμμα. Ο προϋπολογισμός περιλαμβάνει εκτιμήσεις τόσο των εσόδων όσο και των εξόδων υλοποίησης του προτεινόμενου προγράμματος κατά την επόμενη ή τις επόμενες διαχειριστικές χρήσεις. Αντίστοιχος του προϋπολογισμού, που καταρτίζεται πριν από την διαχειριστική χρήση, είναι ο απολογισμός που καταρτίζεται μετά τη λήξη της διαχειριστικής χρήσεως και δείχνει τα έσοδα και έξοδα που πραγματοποιήθηκαν. Μαζί με την έγκριση του προϋπολογισμού από τη γενική συνέλευση μπορεί, για πρακτική διευκόλυνση του διοικητικού συμβουλίου, να δοθεί σ' αυτό εξουσιοδότηση για τη μεταφορά κονδυλίων από ένα λογαριασμό σε άλλο, χωρίς μεταβολή του συνολικού ύψους του προϋπολογισμού που εγκρίθηκε.

Το πλεόνασμα διαχείρισεως, που προκύπτει όταν από τα ακαθάριστα έσοδα αφαιρεθούν τα κάθε μορφής έξοδα της συνεταιριστικής οργανώσεως και οι κάθε μορφής αποσβέσεις, καθώς και οι τυχόν ζημιές προηγούμενων χρήσεων, ονομάζεται καθαρό πλεόνασμα χρήσεως. Σύμφωνα με το νόμο 1541/85 το καθαρό πλεόνασμα διατίθεται ως εξής :

- Στο σχηματισμό τακτικού αποθεματικού περιέρχεται ποσοστό τουλάχιστον 10% μέχρι το τακτικό αποθεματικό κεφάλαιο να φθάσει στο σύνολο τουλάχιστον της αξίας των συνεταιρικών μεριδίων ή σε μεγαλύτερο ύψος, αν προβλέπεται από το καταστατικό. Το τακτικό αποθεματικό κεφάλαιο χρησιμοποιείται για την αντικατάσταση και συντήρηση του πάγιου κεφαλαίου, για επενδύσεις και για κεφάλαιο κίνησης του συνεταιρισμού και σ' αυτό περιέρχονται επίσης τα πρόστιμα που προβλέπονται από το καταστατικό, χαριστικές παροχές προς το συνεταιρισμό και κάθε άλλο έσοδο, ο ειδικός προορισμός του οποίου δεν ορίζεται από το καταστατικό.

- Στο σχηματισμό έκτακτου αποθεματικού ή και ειδικού αποθεματικού. Το έκτακτο αποθεματικό κεφάλαιο προορίζεται για την κάλυψη τυχόν ζημιών στην παραγωγή και στα περιουσιακά στοιχεία της συνεταιριστικής οργανώσεως. Το ειδικό αποθεματικό προορίζεται για την εξυπηρέτηση ειδικών σκοπών. Ενώ όμως η διάθεση ενός ποσοστού για το σχηματισμό τακτικού αποθεματικού κεφαλαίου είναι υποχρεωτική στο βαθμό που προαναφέρεται, η διάθεση μέρους του καθαρού πλεονάσματος διαχείρισεως για το σχηματισμό έκτακτου αποθεματικού αποφασίζεται από τη γενική συνέλευση με αυξημένη απαρτία και πλειοψηφία.

- Το υπόλοιπο καθαρό πλεόνασμα, δηλαδή μετά την αφαίρεση μέρους για το σχηματισμό τακτικού αποθεματικού και ενδεχομένως έκτακτου και ειδικού αποθεματικού, διανέμεται στα μέλη με τρόπο που καθορίζεται από το καταστατικό, ή, αν έτσι αποφασίσει η γενική συνέλευση με αυξημένη απαρτία και πλειοψηφία, μπορεί να χρησιμοποιηθεί για την κάλυψη συγκεκριμένων αναγκών.

Σε περίπτωση που η οικονομική πορεία της συνεταιριστικής οργάνωσης δεν είναι ικανοποιητική και διαπιστώνεται από τον ισολογισμό ότι το παθητικό είναι μεγαλύτερο από το ενεργητικό κατά μέγεθος που είναι ίσο ή μεγαλύτερο προς το ένα τρίτο του συνολικού ποσού της ευθύνης των μελών^(*), λαμβάνονται μέτρα για την επιβίωση του συνεταιρισμού.

Το διοικητικό συμβούλιο οφείλει να συγκαλέσει τη γενική συνέλευση στην οποία υποβάλλει έκθεση για την περιουσιακή κατάσταση του συνεταιρισμού και τον ισολογισμό, καθώς και πρόταση για την επιβολή έκτακτης εισφοράς στα μέλη.

Για την επιβολή της έκτακτης εισφοράς αποφασίζει η γενική συνέλευση με αυξημένη απαρτία και πλειοψηφία. Η έκτακτη εισφορά αποτελεί, όπως είναι φανερό ένα μέτρο αποφυγής της πτωχεύσεως προς την οποία φαίνεται να βαδίζει ένας συνεταιρισμός.

Η ύπαρξη μεγάλου ή μικρού καθαρού πλεονάσματος διαχείρισεως σε ένα συνεταιρισμό, κατά την παρουσίαση του λογαριασμού αποτελεσμάτων χρήσεως, δεν πρέπει να θεωρείται ως δείκτης των ωφελειών που έχει δημιουργήσει ο συνεταιρισμός για τα μέλη του, γιατί εξαρτάται από τον τρόπο που τιμολογεί ο συνεταιρισμός τα αγαθά και τις υπηρεσίες που προσφέρει στα μέλη του. Αν ένα προϊόν που πωλείται στην αγορά προς 10 δρχ. το κιλό το προμηθεύεται χονδρικά ο συνεταιρισμός με 8 δρχ. και με τα διαχειριστικά του έξοδα μπορεί να το διαθέσει στα μέλη του προς 8,50 δρχ., υπάρχουν δύο επιλογές : Είτε να το διαθέσει προς 8,50 δρχ. οπότε δεν θα υπάρξει καθόλου καθαρό πλεόνασμα, είτε να το διαθέσει π.χ. προς 9,50 δρχ. οπότε για κάθε κιλό θα παραμείνει 1 δραχμή ως καθαρό πλεόνασμα στο τέλος της χρήσεως. Στην πρώτη περίπτωση τα μέλη επωφελούνται άμεσα από τη διαφορά τιμής ενώ στη δεύτερη το όφελος παρουσιάζεται στο τέλος της χρήσεως ως πλεόνασμα. Το όφελος υπάρχει και στους δύο εναλλακτικούς χειρισμούς, αλλά στην πρώτη δεν εμφανίζεται στο πλεόνασμα διαχείρισεως.

Τις ευθύνες και τις διαδικασίες διαχείρισεως των οικονομικών λειτουργιών του συνεταιρισμού αναλαμβάνει το διοικητικό συμβούλιο. Για το χρόνο που διαθέτουν τα μέλη του συμβουλίου στην διεκπεραίωση των υποθέσεων του συνεταιρισμού, παρέχεται σ'αυτά αποζημίωση, το ύψος της οποίας καθορίζεται από τη γενική συνέλευση στην αρχή της θητείας του διοικητικού συμβουλίου. Εκτός από την αποζημίωση, το καταστατικό καθορίζει την καταβολή στα μέλη του διοικητικού συμβουλίου των εξόδων κινήσεως (κατά τις μετακινήσεις τους) και παραστάσεως (δηλαδή εξόδων για επαγγελματικές επαφές) ή και άλλων δαπανών που πραγματοποιούνται για λογαριασμό και στα πλαίσια εξυπηρέτησεως των υποθέσεων του συνεταιρισμού.

^(*) Ευθύνη των μελών λέγεται το πολλαπλάσιο της συνεταιριστικής μερίδας που κάθε μέλος εγγυάται ότι θα καταβάλει προς εξόφληση των δανειστών του συνεταιρισμού σε περίπτωση που για οποιοδήποτε λόγο ο συνεταιρισμός αδυνατεί να συνεχίσει τις εργασίες του. Με το νόμο 1541/85 η ευθύνη ορίζεται στο τριπλάσιο της συνεταιριστικής μερίδας, εκτός αν η γενική συνέλευση αποφασίσει υψηλότερο όριο.

Το διαχειριστικό έργο του συνεταιρισμού το εποπτεύει το εποπτικό συμβούλιο, για το οποίο έγινε λόγος στα προηγούμενα. Εποπτεία και έλεγχος ασκείται επίσης από ειδικό όργανο που προβλέπεται από το νόμο 1541/85 το σώμα ελεγκτών συνεταιριστικών οργανώσεων. Η εποπτεία και ο έλεγχος, που ασκούνται από το σώμα ελεγκτών, περιλαμβάνουν :

- Τη νόμιμη λειτουργία των αγροτικών συνεταιριστικών οργανώσεων και ιδίως την τήρηση από τα όργανά τους του νόμου, του καταστατικού και του κανονισμού.
- Το διαχειριστικό και λογιστικό έλεγχο και την παρακολούθηση της οικονομικής κατάστασης των συνεταιρισμών.
- Την υποβοήθηση του έργου των αγροτικών συνεταιριστικών οργανώσεων για την ορθολογική οργάνωση, τη σωστή επιχειρηματική δράση, την αποδοτική λειτουργία και την πληρέστερη άσκηση των δραστηριοτήτων τους.
- Την υποβοήθηση των εποπτικών συμβουλίων στην άσκηση των αρμοδιοτήτων τους.

Οι ελεγκτές του σώματος ελεγκτών είναι ανεξάρτητοι κατά την εκτέλεση της εργασίας τους και απαγορεύεται οποιαδήποτε παρέμβαση στο έργο τους. Για τη διακρίβωση της νομιμότητας των πράξεων και της διαχειριστικής τάξεως, έχουν το δικαίωμα να ελέγχουν κάθε στοιχείο που είναι αναγκαίο για το έργο τους. Το πόρισμα του ελέγχου τους το υποβάλλουν στη γενική συνέλευση.

Η διενέργεια ελέγχου σε μία συνεταιριστική οργάνωση από το σώμα ελεγκτών δεν αποτελεί αυτόματη διαδικασία. Πρέπει να προηγηθεί πρόσκληση από το διοικητικό συμβούλιο ή από το εποπτικό συμβούλιο ή από τη γενική συνέλευση ή από το 1/5 των συνεταιριών ή των αντιπροσώπων ή από την ΠΑΣΕΓΕΣ ή από το νομάρχη για τις αγροτικές συνεταιριστικές οργανώσεις του νομού ή από τον Υπουργό Γεωργίας για τις τριτοβάθμιες οργανώσεις, τους συνεταιριστικούς οργανισμούς και την ΠΑΣΕΓΕΣ.

Το σώμα ελεγκτών εποπτεύεται από τον Υπουργό Γεωργίας, που διορίζει το επταμελές διοικητικό συμβούλιο του σώματος. Το διοικητικό συμβούλιό του αποτελείται :

- Από ένα μέλος Διδακτικού Ερευνητικού Προσωπικού ανώτατου εκπαιδευτικού ιδρύματος, ειδικευμένο στη διοίκηση επιχειρήσεων, ως πρόεδρο, το οποίο ορίζεται από τον Υπουργό Παιδείας.
- Από τα δύο μέλη που ορίζονται από το διοικητικό συμβούλιο της ΠΑΣΕΓΕΣ.

Μεχρι να οργανωθεί το σώμα ελεγκτών συνεταιριστικών οργανώσεων, η εποπτεία και ο έλεγχος των συνεταιριστικών οργανώσεων ασκείται από εξουσιοδοτημένα όργανα της ΑΤΕ, ύστερα από πρόσκληση.

Κ Ε Φ Α Λ Α Ι Ο 3^ο **ΓΕΩΡΓΙΚΕΣ ΕΚΜΕΤΑΛΛΕΥΣΕΙΣ**

3.1. ΓΕΩΡΓΙΑ ΣΤΗΝ ΕΛΛΗΝΙΚΗ ΟΙΚΟΝΟΜΙΑ

Ο ενεργός πληθυσμός που ασχολείται κυρίως με την γεωργία στην Ελλάδα είναι 669.000 άτομα. Το 18,8% της συνολικής εργατικής δύναμης. Ο γεωργικός τομέας συντελεί κατά 12% στο εθνικό ακαθάριστο εισόδημα και κατά 30% στις συνολικές εξαγωγές. Την πλειοψηφία της παραγωγής κατέχουν τα δημητριακά (70% περίπου). Η συνολική αγροτική έκταση είναι 19 εκ. στρέμματα και 30% από αυτά είναι αρδύσιμα. Η αξία της γεωργικής παραγωγής κατά το 1995 ήταν 1.028,8 εκ. δραχμές.

Πηγή : (Περιοδικό Αγροτικός Συνεργατισμός τεύχος Νοεμβρίου – Δεκεμβρίου, 1998 – ΠΑΣΕΓΕΣ).

3.2. ΓΕΩΡΓΙΚΕΣ ΕΚΜΕΤΑΛΛΕΥΣΕΙΣ-ΤΥΠΟΙ ΚΑΙ ΧΑΡΑΚΤΗΡΙΣΤΙΚΑ ΤΟΥΣ

Γεωργική εκμετάλλευση, ονομάζεται κάθε είδους συνδυασμός εδάφους, εργασίας και άλλων υλικών μέσων παραγωγής ή κεφαλαίων που αποσκοπεί στην παραγωγή γεωργικών προϊόντων.

Είναι δηλαδή η βασική οικονομική μονάδα στον τομέα της γεωργίας, αντίστοιχη με τη βιομηχανική ή την εμπορική επιχείρηση. Από την άποψη αυτή, ο όρος γεωργική εκμετάλλευση δεν διαφέρει από τον όρο γεωργική επιχείρηση, που είναι όμως λιγότερο εύχρηστος και αναφέρεται κυρίως στις γεωργικές εκμεταλλεύσεις επιχειρηματικής μορφής.

Τα βασικά χαρακτηριστικά των Γ.Ε. δηλαδή τα σημαντικότερα στοιχεία ή γνωρίσματα στα οποία βασίζεται η ταξινόμησή της σε τύπους ή κατηγορίες, αναφέρονται :

1) Στο μέγεθος, φυσικό ή οικονομικά του εδάφους ή της εργασίας ή του κεφαλαίου που χρησιμοποιούνται από τη Γ.Ε. ή των προϊόντων που παράγονται. Με βάση το χαρακτηριστικό αυτό, οι Γ.Ε. διακρίνονται σε μεγάλες, μεσαίες, μικρές κ.ο.κ.

2) Στην οικονομική μορφή, δηλαδή στον εμπορικό χαρακτήρα και την οικονομική οργάνωση της Γ.Ε. Με βάση το χαρακτηριστικό αυτό, οι Γ.Ε. διακρίνονται σε οικογενειακές, επιχειρηματικές και πρωτόγονες ή κλειστής οικονομίας.

Οι οικογενειακές χρησιμοποιούν κυρίως την εργασία των μελών της οικογένειας του παραγωγού, αλλά και ξένη εποχιακή εργασία. Είναι μικρού ή

μετρίου μεγέθους και το μεγαλύτερο ποσοστό της παραγωγής τους προορίζεται για την αγορά.

Οι επιχειρηματικές Γ.Ε. έχουν τελειώς εμπορικό χαρακτήρα. Συνήθως είναι μεγάλες σε μέγεθος.

Οι εκμεταλλεύσεις κλειστής οικονομίας παράγουν κυρίως για να καλύψουν τις ανάγκες συντηρήσεως και διατροφής των μελών της οικογένειας του παραγωγού και ελάχιστα για εμπορία. Η μορφή αυτή τείνει να εκλείψει σήμερα και απαντάται μόνο σε απομονωμένες περιοχές.

3) Στη διάρθρωση των συντελεστών παραγωγής δηλαδή στο συγκριτικό μέγεθος του εδάφους, της εργασίας και του κεφαλαίου που διαθέτει η Γ.Ε. Με βάση το χαρακτηριστικό αυτό, οι εκμεταλλεύσεις διακρίνονται σε εκτατικές και εντατικές. Οι πρώτες χρησιμοποιούν μεγάλη έκταση εδάφους και σχετικά περιορισμένη εργασία και κεφάλαια, ενώ αντιστρόφως οι δεύτερες βασίζονται στην χρησιμοποίηση ανθρώπινης εργασίας και κεφαλαίου.

4) Στην διάρθρωση των κλάδων της παραγωγής, δηλαδή στο ποσοστό του εδάφους που καταλαμβάνουν οι επί μέρους κλάδοι της παραγωγής ή στο ποσοστό συμμετοχής τους στη συνολική αξία των παραγόμενων προϊόντων. Με βάση το χαρακτηριστικό αυτό οι Γ.Ε. διακρίνονται ανάλογα με την καλλιέργεια που επικρατεί, σε φυτικής ή ζωικής παραγωγής. Ακόμη μπορεί να χαρακτηρίζονται ως δενδροκομικές, κηπευτικές, βοοτροφικές κ.ο.κ. ή να είναι περισσότερο εξειδικευμένες όπως ελαιοκομικές, σιτοπαραγωγικές, αμπελοκομικές κ.ο.κ.

5) Στη μορφή της ιδιοκτησίας των μέσων παραγωγής και ιδιαίτερα του εδάφους. Το χαρακτηριστικό αυτό έχει ιδιαίτερη σημασία τόσο από οικονομικής όσο και από νομικής αλλά και κοινωνικής πλευράς, δεδομένου ότι έχει άμεση σχέση με το λεγόμενο εγγειοδιαρθρωτικό πρόβλημα της γεωργίας. Με βάση το χαρακτηριστικό αυτό οι Γ.Ε. χαρακτηρίζονται ως αυτοκαλλιεργούμενες, ενοικιαζόμενες, ομαδικές, συνεταιριστικές, εταιρικές και κρατικές.

6) Στο φυσικό πλούτο και το περιβάλλον της Γ.Ε. δηλαδή μορφολογία, υψόμετρο και γονιμότητα εδάφους, υδατική κατάσταση, κλίμα κ.λπ. σύμφωνα με το οποίο οι Γ.Ε. μπορεί να χαρακτηρισθούν σαν ορεινές, πεδινές, γόνιμες, μεσογειακού τύπου κ.λπ.

3.3. ΠΡΟΒΛΗΜΑΤΑ ΓΕΩΡΓΙΑΣ

1. Προβλήματα τεχνικά

Τα τεχνικά προβλήματα στη γεωργία συνδέονται με την προσπάθεια του ανθρώπου να βελτιώσει την αποδοτικότητα της γεωργικής δραστηριότητας από απόψεως ποσότητας του τελικού αποτελέσματος σε σχέση με τα υπάρχοντα μέσα παραγωγής. Στα τεχνικά προβλήματα της γεωργίας συγκαταλέγονται :

- Η δημιουργία νέων ποικιλιών φυτών ή ζώων με υψηλότερες αποδόσεις ή ανθεκτικών στις ασθένειες και τα έντομα
- Η χημική καταπολέμηση των βιολογικών εχθρών.

- Η μηχανοποίηση των καλλιεργητικών εργασιών και φροντίδων, δηλαδή η χρησιμοποίηση καταλλήλων μηχανημάτων, όπως είναι τα τρακτέρ και τα αντλητικά συγκροτήματα, τα οποία αντικαθιστούν τα ανθρώπινα χέρια και τα ζώα εργασίας.
- Η επέκταση και η χρησιμοποίηση βελτιωμένων μεθόδων αρδεύσεως και λιπάνσεως.
- Η χρησιμοποίηση της ηλεκτρικής, ηλιακής, αιολικής και πυρηνικής ενέργειας στη γεωργία.
- Η επέκταση των καλλιεργησίμων εκτάσεων, η συντήρηση των πλουτοπαραγωγικών πηγών και η βελτίωση των έργων υποδομής.

Για τα περισσότερα από τα προβλήματα αυτά έχουν ήδη βρεθεί λύσεις από την πλευρά της επιστήμης. Ωστόσο, οι λύσεις αυτές δεν είναι πάντοτε εφαρμόσιμες σε ευρεία κλίμακα, γιατί η εφαρμογή τους συνδέεται με άλλους παράγοντες, όπως είναι η ενημέρωση των παραγωγών, η νοοτροπία τους, το μέγεθος, η χρηματοδότηση και η οργάνωση των γεωργικών εκμεταλλεύσεων κ.α.

Γενικά, με την πάροδο του χρόνου, την τεχνική πρόοδο και την οικονομική ανάπτυξη, τα τεχνικά προβλήματα λιγοστεύουν και αποκτούν δευτερεύουσα σημασία, ενώ παράλληλα δημιουργούνται άλλα προβλήματα, ανάμεσα στα οποία δεσπόζουν τα προβλήματα εμπορίας και παραπέρα οργανώσεως. Τούτο γίνεται αντιληπτό από τη σύγκριση της σημερινής καταστάσεως της γεωργίας των αναπτυγμένων χωρών του κόσμου με εκείνη των χωρών που δεν έχουν ακόμη αναπτυχθεί.

Στις χώρες της δεύτερης κατηγορίας εξακολουθεί να κυριαρχεί το πρόβλημα της αυξήσεως των παραγομένων γεωργικών προϊόντων και ιδιαίτερα των τροφίμων, για την ικανοποίηση των αυξανόμενων αναγκών της καταναλώσεως, κυρίως από την άποψη της ποσότητας. Το φαινόμενο των χωρών αυτών δικαιώνει την άποψη ότι η λύση στο παραπάνω πρόβλημα, δηλαδή στο «πώς θα παραχθούν περισσότερα γεωργικά αγαθά από τα διαθέσιμα μέσα παραγωγής», δεν εξαρτάται αποκλειστικά από την πρόοδο της τεχνολογίας, αλλά συνδέεται και με την οργάνωση, το κοινωνικό περιβάλλον και την οικονομική κατάσταση μιας χώρας.

Αντίθετα, στις αναπτυγμένες χώρες, όπου η τεχνολογική πρόοδος αξιοποιείται αποτελεσματικά από τη γεωργία, το κυρίαρχο πρόβλημα είναι τώρα αφ' ενός η συγκράτηση ή ακόμη και η μείωση της γεωργικής παραγωγής και αφ' ετέρου η βελτίωση της ποιότητας και της διαρθρώσεώς της, με στόχο την ικανοποίηση των αναγκών και προτιμήσεων των καταναλωτών από ποσοτικής, αλλά και ποιοτικής απόψεως.

2. Προβλήματα Οικονομικά

Τα οικονομικά προβλήματα ανακύπτουν κατά τις διαδικασίες παραγωγής και ανταλλαγής αγαθών, όταν γίνεται η επιλογή του τρόπου με τον οποίο θα συνδυασθούν τα μέσα παραγωγής και όταν θα γίνει η διανομή των αγαθών. Τα προβλήματα αυτά οφείλονται βασικά στο γεγονός ότι τα διαθέσιμα μέσα ή συντελεστές της παραγωγής και τα παραγόμενα αγαθά έχουν κάποια οικονομική

αξία. Και αυτό, επειδή σε κάθε χώρα είναι περιορισμένα σε ποσότητα, ενώ οι ανάγκες του ανθρώπου είναι σχεδόν απεριόριστες.

Τα πρώτα οικονομικά προβλήματα συνδέονται με την εμφάνιση της γεωργίας, που θεωρείται μητέρα και τροφός όλων των άλλων κλάδων της οικονομίας, και τα γεωργοοικονομικά προβλήματα συνέβαλαν σημαντικά στην εμφάνιση και εξέλιξη της οικονομικής επιστήμης, που ασχολείται με τη μελέτη παρομοίων προβλημάτων.

Σήμερα, παρά την πρόοδο της τεχνολογίας και τη χρησιμοποίηση βελτιωμένων μεθόδων παραγωγής, τα οικονομικά προβλήματα στο χώρο της γεωργίας, εξακολουθούν να δεσπόζουν την οικονομική και πολιτική ζωή πολλών χωρών, οι οποίες εφαρμόζουν ειδικά προγράμματα και μέτρα αγροτικής πολιτικής για την αντιμετώπισή τους. Ωστόσο, η φύση όσο και το μέγεθος των γεωργοοικονομικών προβλημάτων ποικίλουν από χώρα σε χώρα, ενώ με την πάροδο του χρόνου φαίνεται να καθίστανται οξύτερα, καθώς συνεχίζεται η γενική αύξηση του πληθυσμού, η μεταβολή της συνθέσεώς του και η ταχύτερη ανάπτυξη των άλλων τομέων της οικονομίας. Η διαφοροποίηση αυτή οφείλεται στο γεγονός ότι τα οικονομικά προβλήματα συνδέονται και επηρεάζονται από πολλούς παράγοντες, όπως είναι το επίπεδο της αναπτύξεως μιας χώρας, οι φυσικοί της πόροι, η γεωγραφική της θέση, ο πληθυσμός και το κοινωνικό της σύστημα.

Τα κυριότερα σύγχρονα προβλήματα που αντιμετωπίζει η ελληνική γεωργία, δεν διαφέρουν ως προς τη μορφή με εκείνα των περισσότερων χωρών του κόσμου. Αυτά είναι :

1) Η σχετικά μικρή παραγωγικότητα^(*) των συντελεστών της παραγωγής που χρησιμοποιούνται στη γεωργία, σε σύγκριση με τους συντελεστές παραγωγής που χρησιμοποιούνται στους άλλους κλάδους της οικονομίας, όπως είναι η βιομηχανία, το εμπόριο κ.λπ. Τούτο οφείλεται σε διάφορους λόγους, οι σπουδαιότεροι από τους οποίους είναι :

α) Το μικρό σχετικά μέγεθος των γεωργικών εκμεταλλεύσεων σε σύγκριση με τις βιομηχανικές και εμπορικές επιχειρήσεις, που δεν επιτρέπει την αποτελεσματική αξιοποίηση των συγχρόνων μεθόδων τεχνολογίας.

β) Ο βιολογικός και εποχιακός χαρακτήρας της γεωργικής παραγωγής.

γ) Οι σχετικά χαμηλές τιμές των γεωργικών προϊόντων.

δ) Η γεωγραφική διασπορά των γεωργικών εκμεταλλεύσεων.

ε) Η μόρφωση και η επαγγελματική κατάρτιση των αρχηγών των γεωργικών εκμεταλλεύσεων.

^(*) Παραγωγικότητα των συντελεστών της παραγωγής είναι η σχέση που υπάρχει μεταξύ της οικονομικής αξίας των συντελεστών αυτών και εκείνης των παραγόμενων αγαθών σε κάθε παραγωγική διαδικασία.

2) Το χαμηλό ατομικό εισόδημα των γεωργών (το κατά κεφαλήν εισόδημα όπως λέγεται συνήθως), πάλι σε σύγκριση με τα αντίστοιχα εισοδήματα των άλλων ομάδων του πληθυσμού μιας χώρας. Το πρόβλημα τούτο είναι αλληλένδετο με το προηγούμενο πρόβλημα και εμφανίζεται ακόμη και στις πιο αναπτυγμένες χώρες του κόσμου. Μπορεί να γίνει εύκολα αντιληπτό, αν συγκριθεί το ποσοστό του πληθυσμού μιας χώρας που ασχολείται με τη γεωργία με το αντίστοιχο ποσοστό του λεγόμενου ακαθάριστου εγχώριου προϊόντος που αντιπροσωπεύει τη συμβολή της γεωργικής παραγωγικής δραστηριότητας, δηλαδή το ακαθάριστο γεωργικό προϊόν. Έτσι στην Ελλάδα το έτος 1978 υπολογίστηκε ότι το ποσοστό που αντιπροσώπευε ο αγροτικός πληθυσμός ήταν μεγαλύτερο από το 30% του συνολικού πληθυσμού, ενώ το ποσοστό που αντιπροσώπευε το ακαθάριστο γεωργικό προϊόν ήταν μόνο 14% περίπου του ακαθάριστου εγχώριου προϊόντος.

3) Η κακή οργάνωση και λειτουργία των αγορών των γεωργικών προϊόντων, που χαρακτηρίζονται από την αστάθεια των τιμών, τη δημιουργία αδιαθέτων αποθεμάτων ορισμένων γεωργικών αγαθών ή την έλλειψη άλλων, την αδυναμία των παραγωγών να ανταποκριθούν προς τις ανάγκες της καταναλώσεως από απόψεως ποιότητας, ποικιλίας και ρυθμού εφοδιασμού των αγορών. Το πρόβλημα αυτό αποδίδεται στην ελαττωματική οργάνωση της παραγωγής, στη χαρακτηριστική βραδύτητά της να προσαρμοσθεί στις συνεχώς μεταβαλλόμενες συνθήκες της αγοράς και στην ευπάθεια και τον εποχιακό χαρακτήρα των γεωργικών αγαθών. Επίσης, στο γεγονός ότι η ζήτηση των προϊόντων αυτών είναι στις περισσότερες περιπτώσεις ανελαστική και ως προς τις τιμές των προϊόντων και ως προς τα εισοδήματα των καταναλωτών. Τούτο σημαίνει ότι, όταν αυξομειώνονται οι αγοραίες τιμές των γεωργικών προϊόντων ή τα εισοδήματα των καταναλωτών κατά ένα ορισμένο ποσοστό, η κατανάλωση των προϊόντων αυτών αυξομειώνεται κατά ένα μικρότερο ποσοστό.

3. Προβλήματα εγγειοδιαρθρωτικά

Τα εγγειοδιαρθρωτικά προβλήματα έχουν σχέση κυρίως με το μέγεθος της γεωργικής εκμεταλλεύσεως και τον πολυτεμαχισμό της καθώς και με τη μορφή ιδιοκτησίας της γεωργικής γης.

Στην προκειμένη περίπτωση, ως μέγεθος της γεωργικής εκμεταλλεύσεως εννοείται το μέγεθος της καλλιεργούμενης γης, ενώ, από ευρύτερη σκοπιά, το μέγεθος μιας γεωργικής εκμεταλλεύσεως προσδιορίζεται από το μέγεθος όλων των συντελεστών της παραγωγής (γη, κεφάλαιο, εργασία).

Όταν το μέγεθος των γεωργικών εκμεταλλεύσεων είναι μικρό, τότε και το εισόδημα που αποφέρουν είναι χαμηλό. Πέραν από αυτό όμως, το μικρό μέγεθος δεν διευκολύνει την εκμηχάνιση της γεωργίας και γενικά την εφαρμογή συγχρόνων μεθόδων καλλιεργείας, αλλά συντελεί στη χαμηλή παραγωγικότητας

του επενδεδυμένου κεφαλαίου και ιδιαίτερα του μηχανικού εξοπλισμού, γιατί δεν είναι δυνατό να αξιοποιηθεί πλήρως ο εξοπλισμός αυτός.

Στην Ελλάδα το πρόβλημα αυτό είναι πολύ οξύ. Σύμφωνα με τα στοιχεία του πίνακα, το 78% των γεωργικών εκμεταλλεύσεων είναι κάτω των 50 στρεμμάτων και κατέχουν το 44% της συνολικής καλλιεργούμενης εκτάσεως της χώρας.

Το πρόβλημα του μικρού μεγέθους των γεωργικών εκμεταλλεύσεων επιδεινώνεται από τον πολυτεμαχισμό της καλλιεργούμενης γης.

Στη χώρα μας ο μέσος αριθμός αγροτεμαχίων κατά εκμετάλλευση ανέρχεται σε 7,6 με μέση έκταση κατά τεμάχιο 5,7 στρεμ., σύμφωνα με τα στοιχεία της γεωργικής απογραφής του 1971.

Λόγω του πολυτεμαχισμού, παρατηρείται μεγάλη απώλεια χρόνου, ανθρώπινης εργασίας και μηχανών κατά τη μετάβαση μεταξύ των αγροτεμαχίων, γιατί συνήθως αυτά απέχουν πολύ μεταξύ τους. Επίσης πολύς χρόνος χάνεται για τις μετακινήσεις των μηχανημάτων μέσα στο ίδιο το αγροτεμάχιο όταν τούτο είναι μικρό.

Για την αντιμετώπιση των μειονεκτημάτων του πολυτεμαχισμού, εφαρμόζεται τη χώρα μας ο αναδασμός. Μέχρι το 1977 έχουν γίνει αναδασμοί επί 6.216.000 στρεμ. σε 1.017 κοινότητες. Από αυτούς 3.097.000 στρ. είναι εκούσιοι, δηλαδή γίνονται με τη θέληση των γεωργών και 3.110.000 στρεμ. υποχρεωτικοί. Οι τελευταίοι γίνονται μέσα στα μεγάλα εγχειροβελτιωτικά έργα.

Πρέπει να σημειωθεί εδώ, ότι ο ρυθμός με τον οποίο προχωρεί ο αναδασμός στη χώρα μας είναι βραδύς, λόγω των μεγάλων δυσχερειών που αντιμετωπίζονται στην εφαρμογή του.

Η προσφορά εξάλλου του αναδασμού στη λύση των εγχειροδιαρθρωτικών προβλημάτων είναι μικρή, όταν δεν λαμβάνονται παράλληλα μέτρα που να μην επιτρέπουν την παραπέρα κατάτμηση της γης. Τέτοια μέτρα δεν έχουν ληφθεί ακόμη στη χώρα μας.

Τέλος, το πρόβλημα του μικρού μεγέθους των εκμεταλλεύσεων επιδεινώνεται στη χώρα μας από το τραχύ ανάγλυφο του καλλιεργούμενου εδάφους (μόνο το 1/4 αυτού αρδεύεται) και το ξηροθερμικό κλίμα.

Έτσι, από το σύνολο της καλλιεργούμενης εκτάσεως, μόνο το 56,5% είναι πεδινό και σε αυτό βρίσκεται το 52% των εκμεταλλεύσεων, ενώ το υπόλοιπο είναι ημιορεινό (24%) και ορεινό (19,5%).

3.4. ΠΡΟΒΛΗΜΑΤΑ ΤΟΥ ΓΕΩΡΓΟΥ ΩΣ ΠΡΟΣ ΤΗΝ ΟΡΓΑΝΩΣΗ ΤΩΝ ΓΕΩΡΓΙΚΩΝ ΕΚΜΕΤΑΛΛΕΥΣΕΩΝ ΚΑΙ ΠΑΡΑΓΟΝΤΕΣ ΠΟΥ ΕΠΗΡΕΑΖΟΥΝ ΤΗ ΜΟΡΦΗ ΚΑΙ ΤΙΣ ΔΡΑΣΤΗΡΙΟΤΗΤΕΣ ΤΟΥΣ

Τα προβλήματα που αντιμετωπίζει ο γεωργός μέσα στη Γ.Ε. ως αρχηγός της και ως απασχολούμενος σε αυτήν, μπορεί να διακριθούν σε τεχνικά και σε οργανωτικά ή διαχειριστικά που είναι στην ουσία οικονομικά.

Τα τεχνικά προβλήματα των Γ.Ε. που εξετάζουν και αντιμετωπίζουν οι επί μέρους τεχνικοί κλάδοι της γεωργικής επιστήμης, δεν πρέπει να συγχέονται

με τα οικονομικά προβλήματα που αποτελούν το αντικείμενο της Ο.ΔΙ.Γ.Ε. Από οικονομικής πλευράς, τα τεχνικά προβλήματα και ο βαθμός αντιμετώπισής τους επηρεάζουν, δηλαδή μεταβάλλουν, τα τεχνικά δεδομένα μιας Γ.Ε., πάνω στα οποία στηρίζεται κάθε οικονομική ανάλυση και προτεινόμενη οργανωτική ή διαχειριστική λύση.

Τα τεχνικά δεδομένα μιας Γ.Ε. αφορούν τις ποσοτικές σχέσεις μεταξύ μέσων παραγωγής και παραγομένων προϊόντων, δηλαδή βασικά τις αποδόσεις ανά χρησιμοποιούμενο στρέμμα ή εργάτη ή ζώο ή δένδρο.

Τα τεχνικά προβλήματα του παραγωγού δημιουργούνται κατά την προσπάθειά του να πετύχει τη μεγαλύτερη δυνατή αποδοτικότητα⁽¹⁾ των χρησιμοποιούμενων μέσων παραγωγής, κάτω από τις επικρατούσες κάθε φορά φυσικές και τεχνικές συνθήκες παραγωγής.

Τα καθαρώς τεχνικά προβλήματα αφορούν κυρίως στον τρόπο ή το χρόνο χρησιμοποιήσεως ενός μέσου παραγωγής ή εφαρμογής μιας δεδομένης καλλιεργητικής μεθόδου. Π.χ. πότε πρέπει να γίνει η σπορά, το κλάδευμα, η λίπανση, ο ψεκασμός κ.λπ., πώς θα γίνει το κλάδευμα, ποιες είναι οι ενδεδειγμένες αποστάσεις των φυτών, ποιο φάρμακο ή λίπασμα θα χρησιμοποιηθεί, ποια είναι η ενδεδειγμένη αμειψισπορά, πώς θα γίνει η άροση (βάθος, κατεύθυνση αυλάκων κ.λπ.), πότε θα γίνει ο εμβολιασμός των ζώων κ.ο.κ.

Τα οικονομικά προβλήματα ανακύπτουν κατά την επιλογή των κλάδων της φυτικής ή της ζωικής παραγωγής, των μέσων παραγωγής και του τρόπου συνδυασμού τους, καθώς και της τεχνικής μεθόδου που θα εφαρμοσθεί, ώστε να επιτευχθούν τα μεγαλύτερα δυνατά οικονομικά οφέλη.

Έτσι, το πρώτο βασικό οικονομικό πρόβλημα που αντιμετωπίζει συνήθως ένας παραγωγός στην αρχή της καλλιεργητικής περιόδου είναι ποιες καλλιέργειες να προτιμήσει, από αυτές που ευδοκμούν στο χωράφι του, και πόσα στρέμματα να διαθέσει σε κάθε μία.

Κατόπιν, πόσα μεροκάματα πρέπει να αφιερώσει σε κάθε μία από τις καλλιέργειες που επέλεξε. Με ποια μέθοδο να αντιμετωπίσει το πρόβλημα των ζιζανίων με την αποτελεσματικότερη αλλά ακριβότερη μέθοδο του ξεριζώματος, ή τη λιγότερο αποτελεσματική αλλά φθηνότερη μέθοδο του ζιζανιοκτόνου; Πώς να γίνει η συγκομιδή με τα χέρια ή με τη μηχανή κάποιου εργολάβου; Τέλος, πότε και σε ποιόν να πωλήσει τα προϊόντα του;

Οι προτεινόμενες λύσεις που θα προκύψουν από την ανάλυση των παραπάνω οικονομικών προβλημάτων θα εξαρτηθούν, μεταξύ των άλλων, και από τα τεχνικά δεδομένα της συγκεκριμένη Γ.Ε., τα οποία, όπως τονίστηκε, είναι συνάρτηση του βαθμού αντιμετώπισής των τεχνικών αδυναμιών και προβλημάτων του παραγωγού. Συνεπώς, τα οικονομικά προβλήματα είναι αλληλένδετα με τα τεχνικά. Πέρα από αυτό, τα πιο πολλά από τα προβλήματα του γεωργού είναι τεχνοοικονομικά.

Τέτοιο είναι π.χ. το πρόβλημα που ανακύπτει, όταν μία καλλιέργεια προσβαλλεται από μία σοβαρή ασθένεια. Η τεχνική πλευρά του προβλήματος

⁽¹⁾ Η αποδοτικότητα από τεχνικής πλευράς αναφέρεται αντίστοιχα στη σχέση μεταξύ των χρησιμοποιούμενων ποσοτήτων των μέσων παραγωγής και των παραγόμενων προϊόντων.

έγκειται στον προσδιορισμό του είδους της ασθένειας και του ενδεδειγμένου φαρμάκου. Η οικονομική πλευρά του προβλήματος έγκειται στην εκτίμηση της πρόσθετης δαπάνης (αξία φαρμάκου, εργατικά ψεκασμού κ.λπ.) και της αναμενόμενης ωφέλειας, που είναι ίση με την αξία της παραγωγής, αν θα προστατευθεί ή θα διασωθεί. Από τη σύγκριση της δαπάνης με την αντίστοιχη ωφέλεια, θα προκύψει κατά πόσο ψεκασμός είναι και οικονομικά ωφέλιμος.

Στη διαμόρφωση του σχεδίου οργανώσεως και της οριστικής μορφής των Γ.Ε. δηλαδή της συνισταμένης των χαρακτηριστικών της που περιγράφηκαν προηγουμένως, υφαισέρχονται πολλοί παράγοντες οι οποίοι επηρεάζουν γενικότερα συμπεριφορά των Γ.Ε. Οι παράγοντες αυτοί είναι το σύνολο των αποφάσεων, δραστηριοτήτων και ενεργειών που αφορούν και εξασφαλίζουν τη λειτουργία των Γ.Ε. και οι κυριότεροι από αυτούς είναι :

1) Η προσωπικότητα, το πνευματικό επίπεδο, η επαγγελματική κατάρτιση, η οικογενειακή κατάσταση και η επιχειρηματική ικανότητα του αρχηγού της εκμεταλλεύσεως, ο οποίος, παράλληλα με το σχεδιασμό της Γ.Ε., έχει και την ευθύνη της εφαρμογής του σχεδίου.

2) Οι φυσικές συνθήκες και το οικολογικό περιβάλλον που διαγράφουν το όρια των δυνατοτήτων που υπάρχουν ως προς τον αριθμό και την ποικιλία εφικτών κλάδων παραγωγής, τις αποδόσεις των κλάδων αυτών, τις φυσικές πηγές πλούτου και τις προβλεπόμενες μελλοντικές εξελίξεις. Έτσι, το κλίμα, η μορφολογία, το υψόμετρο και τα βασικά χαρακτηριστικά και στοιχεία του εδάφους, αποτελούν περιοριστικούς παράγοντες κατά την επιλογή των καλλιεργειών ή των ζώων και επιδρούν σταθερά και μόνιμα πάνω στη «φυσιогνωμία» και τον τρόπο λειτουργίας των Γ.Ε.

3) Το οικονομικό περιβάλλον, μέσα στο οποίο καλείται να δράσει μία Γ.Ε., χωρίς να έχει τη δυνατότητα να το επηρεάσει. Το περιβάλλον αυτό αναφέρεται κυρίως στις υφιστάμενες και προβλεπόμενες συνθήκες αγοράς γης, εργασίας και κεφαλαίου από πλευράς προσφοράς, ζήτησεως, τιμών, διαγραφομένων τάσεων, αποστάσεως, συγκοινωνιακών μέσων, έργων υποδομής, βαθμού οργανώσεώς του κ.λπ.

4) Το κοινωνικό περιβάλλον, οι συνθήκες δηλαδή διαβίσεως και εργασίας του αγροτικού πληθυσμού, οι κοινωνικές ασφαλίσεις, η οργάνωση κοινωνικών υπηρεσιών, η δημογραφική κατάσταση από απόψεως μεγέθους και συνθέσεως αγροτικού πληθυσμού, το πολιτιστικό επίπεδο, οι εισοδηματικές διαφορές κ.λπ.

5) Η κρατική πολιτική και ειδικότερα η γεωργική πολιτική αποτελεί ένα σημαντικό προσδιοριστικό παράγοντα, που επηρεάζει άμεσα ή έμμεσα τη μορφή και τις δραστηριότητες των Γ.Ε. μέσω των προγραμμάτων αναπτύξεως, επενδύσεως, επιδοτήσεως, χρηματοδοτήσεως, πολιτικής τιμών και εισοδημάτων, θεσμών, οργάνων ή μέτρων παρεμβάσεως, οργανώσεως της εκπαίδευσσεως και πληροφορήσεως του αγροτικού πληθυσμού κ.α.

6) Ο βαθμός αβεβαιότητας ως προς τα απρόβλεπτα γεγονότα και τους κινδύνους που επιφυλάσσει το μέλλον, η συχνότητα των οποίων είναι ιδιαίτερα αυξημένη στο γεωργικό χώρο. Η ύπαρξη αβεβαιότητας είναι αποτέλεσμα φυσικών αιτιών (παγετοί, πλημμύρες), ατυχημάτων, ασθeneιών, κλοπών, εμπρησμών, αλλά και αποτόμων μεταβολών των οικονομικών δεδομένων (τιμών,

ζητήσεως) και της τεχνολογίας. Ο βαθμός αβεβαιότητας είναι διάφορος για κάθε Γ.Ε. και η αντιμετώπισή του εξαρτάται από τους χειρισμούς και την επιχειρηματική ικανότητα του παραγωγού, από τα υπάρχοντα μέσα (π.χ. συλλογική άμυνα μέσω ασφαλιστικών οργανισμών) και από το σύστημα οργάνωσης των αγορών.

Κ Ε Φ Α Λ Α Ι Ο 4^ο

ΕΝΩΣΕΙΣ ΑΓΡΟΤΙΚΩΝ ΣΥΝΕΤΑΙΡΙΣΜΩΝ ΣΤΗΝ ΕΛΛΑΔΑ, ΚΑΙ ΟΙ ΑΝΑΓΚΕΣ ΜΗΧΑΝΟΓΡΑΦΗΣΗΣ ΤΟΥΣ

4.1. Ε.Α.Σ. ΚΑΙ Η ΜΗΧΑΝΟΓΡΑΦΗΣΗ ΤΟΥΣ

Συνολικά σε όλη την Ελλάδα υπάρχουν 120 Ενώσεις Αγροτικών Συνεταιρισμών και Συνεταιριστικές Οργανώσεις. Έχουν 6.316 πρωτοβάθμιους συνεταιρισμούς και 781.158 φυσικά μέλη.

Η μηχανογράφηση υπάρχει μόνο τις ενώσεις του κάθε νομού. Κάθε νομός έχει μία Ένωση και σε ελάχιστες περιπτώσεις μπορεί να έχει και 2. Η μηχανογράφηση των Ε.Α.Σ. στην Ελλάδα αφορά διαχειριστικές εργασίες, προμηθευτικές εργασίες, εργασίες για λογαριασμό τρίτων, στατιστικές καταστάσεις, πελατολόγιο. Η μηχανογράφηση έγινε αναγκαία στις Ενώσεις όταν αυξήθηκαν τα μέλη της. Κάθε Ένωση εξυπηρετεί όλα τα μέλη της καθώς, τα τελευταία χρόνια, και επιπλέον άτομα που δεν είναι μέλη της, μέσω των σούπερ-μάρκετ που τυχόν διαθέτει. Για την εξυπηρέτηση των πελατών και μελών ιδίως στο τμήμα λογιστηρίου και στο τμήμα επιδοτήσεων της ένωσης τα παραστατικά είναι πολλά και έτσι εφαρμόστηκε η μηχανογράφηση για καλύτερη εξυπηρέτηση των μελών και αποθήκευση των παραστατικών. Επίσης με την μηχανογράφηση έχουμε εξοικονόμηση χρόνου και χώρου με αποτέλεσμα τη γρήγορη και έγκυρη εξυπηρέτηση των μελών. Για κάθε Ε.Α.Σ. η μηχανογράφηση είναι διαφορετική ανάλογα με τις ανάγκες της. Δεν υπάρχει συγκεκριμένο πρότυπο μηχανογράφησης.

Α/Α	Ε.Α.Σ. και Σ.Ο.	ΝΟΜΟΣ	Π.Σ.	Φ.Μ.
1	ΑΙΓΤΑΛΕΙΑΣ	ΑΧΑΪΑΣ	64	4.929
2	ΑΓΡΙΝΙΟΥ	ΑΙΤΩΛΟΑΚΑΡΝΑΝΙΑΣ	105	13.332
3	ΑΛΕΞΑΝΔΡΕΙΑΣ	ΗΜΑΘΕΙΑΣ	33	6.674
4	ΑΛΕΞΑΝΔΡΟΥΠΟΛΗΣ	ΕΒΡΟΥ	30	3.222
5	ΑΛΜΥΡΟΥ	ΜΑΓΝΗΣΙΑΣ	34	4.346
6	ΑΛΜΩΠΙΑΣ	ΠΕΛΛΗΣ	93	7.750
7	ΑΜΑΛΙΑΔΑΣ	ΗΛΕΙΑΣ	37	3.114
8	ΑΜΥΝΤΑΙΟΥ	ΦΛΩΡΙΝΑΣ	27	2.361
9	ΑΜΦΙΚΛΕΙΑΣ	ΦΘΙΩΤΙΔΑΣ	24	2.825
10	ΑΞΙΟΥΠΟΛΗΣ	ΚΙΛΚΙΣ	42	3.959
11	ΑΜΦΙΣΣΑΣ	ΦΩΚΙΔΑΣ	31	4.344
12	ΑΠΟΚΟΡΩΝΟΥ- ΣΦΑΚΙΩΝ	ΧΑΝΙΩΝ	39	4.801
13	ΑΡΓΟΛΙΔΑΣ	ΑΡΓΟΛΙΔΑΣ	29	4.949
14	ΓΑΛΛΩΝ ΣΥΝ.	ΑΡΓΟΛΙΔΑΣ	30	1.719

	ΑΡΓΟΛΙΔΑΣ			
15	ΑΡΚΑΔΙΑΣ	ΑΡΚΑΔΙΑΣ	66	5.138
16	ΑΡΝΑΙΑΣ	ΧΑΛΚΙΔΙΚΗΣ	27	2.284
17	ΑΡΤΑΣ-ΦΙΛΙΠΠΙΑΔΑΣ	ΑΡΤΑΣ	116	27.813
18	ΑΤΑΛΑΝΤΗΣ	ΦΘΙΩΤΙΔΑΣ	27	10.143
19	ΑΤΤΙΚΗΣ	ΑΤΤΙΚΗΣ	31	8.067
20	Γ.Ε.Σ.Π.Ο.Β. ΒΕΡΜΙΟΥ	ΠΕΛΛΗΣ	16	4.816
21	ΒΕΡΟΙΑΣ	ΗΜΑΘΙΑΣ	57	15.170
22	ΒΙΣΑΛΤΙΑΣ	ΣΕΡΡΩΝ	33	2.851
23	ΒΟΛΟΥ	ΜΑΓΝΗΣΙΑΣ	38	5.292
24	ΒΟΝΙΤΣΑΣ	ΑΙΤΩΛΟΑΚΑΡΝΑΝΙΑΣ	15	2.229
25	ΒΟΪΟΥ	ΚΟΖΑΝΗΣ	48	2.026
26	ΒΟΧΑΣ	ΚΟΡΙΝΘΙΑΣ	16	1.485
27	ΓΑΣΤΟΥΝΗΣ	ΗΛΕΙΑΣ	14	2.460
28	ΓΙΑΝΝΙΤΣΩΝ	ΠΕΛΛΗΣ	80	16.830
29	ΓΡΕΒΕΝΩΝ	ΓΡΕΒΕΝΩΝ	84	5.269
30	ΔΕΡΒΕΝΙΟΥ	ΚΟΡΙΝΘΙΑΣ	21	1.236
31	ΔΙΔΥΜΟΤΕΙΧΟΥ	ΕΒΡΟΥ	39	3.985
32	ΔΡΑΜΑΣ	ΔΡΑΜΑΣ	119	8.364
33	ΓΑΛ/ΚΩΝ Σ. ΔΡΑΜΑΣ - ΚΑΒΑΛΑΣ	ΔΡΑΜΑΣ	65	1.515
34	ΔΩΔΕΚΑΝΗΣΟΥ	ΔΩΔΕΚΑΝΗΣΟΥ	66	8.624
35	ΔΩΡΙΔΑΣ	ΦΩΚΙΔΑΣ	16	1.390
36	ΕΔΕΣΣΑΣ	ΠΕΛΛΗΣ	44	7.012
37	ΕΛΑΣΣΟΝΑΣ	ΛΑΡΙΣΑΣ	55	6.167
38	ΕΟΡΔΑΙΑΣ	ΚΟΖΑΝΗΣ	32	2.833
39	ΕΥΒΟΙΑΣ	ΕΥΒΟΙΑΣ	148	26.011
40	ΕΥΡΥΤΑΝΙΑΣ	ΕΥΡΥΤΑΝΙΑΣ	70	2.783
41	ΖΑΚΥΝΘΟΥ	ΖΑΚΥΝΘΟΥ	57	5.189
42	ΗΛΕΙΑΣ-ΟΛΥΜΠΙΑΣ	ΗΛΕΙΑΣ	126	10.324
43	ΗΡΑΚΛΕΙΟΥ	ΗΡΑΚΛΕΙΟΥ-ΚΡΗΤΗΣ	154	22.711
44	ΔΑΣΙΚΩΝ Σ. ΔΥΤ. ΘΕΣΣΑΛΙΑΣ	ΤΡΙΚΑΛΩΝ	20	518
45	ΘΕΣΠΡΩΤΙΑΣ	ΘΕΣΠΡΩΤΙΑΣ	58	6.466
46	ΑΓΕΛ/ΚΩΝ Σ. ΘΕΣΣ/ΚΗΣ «ΑΓΝΟ»	ΘΕΣΣΑΛΟΝΙΚΗΣ	62	2.640
47	ΘΕΣ/ΝΙΚΗΣ	ΘΕΣΣΑΛΟΝΙΚΗΣ	102	17.061

	«ΟΜΟΣΠΟΝΔΙΑ»			
48	ΘΗΒΩΝ	ΒΟΙΩΤΙΑΣ	51	10.202
49	ΘΗΡΑΪΚΩΝ ΠΡΟΪΟΝΤΩΝ	ΚΥΚΛΑΔΩΝ	13	2.817
50	ΙΕΡΑΠΕΤΡΑΣ	ΛΑΣΙΘΙΟΥ	22	5.407
51	ΙΩΑΝΝΙΝΩΝ	ΙΩΑΝΝΙΝΩΝ	136	11.750
52	ΚΑΒΑΛΑΣ	ΚΑΒΑΛΑΣ	48	7.709
53	ΚΑΛΑΒΡΥΤΩΝ	ΑΧΑΪΑΣ	36	1.577
54	ΚΑΛΑΜΠΑΚΑΣ	ΤΡΙΚΑΛΩΝ	44	3.636
55	ΚΑΡΔΙΤΣΑΣ	ΚΑΡΔΙΤΣΑΣ	161	21.158
56	ΚΑΣΤΟΡΙΑΣ	ΚΑΣΤΟΡΙΑΣ	80	4.394
57	ΚΑΣΤΕΛΙΟΥ - ΚΙΣΣΑΜΟΥ	ΧΑΝΙΩΝ	30	4.348
58	ΚΕΡΚΥΡΑΣ	ΚΕΡΚΥΡΑΣ	97	12.496
59	ΚΕΦΑΛΛΗΝΙΑΣ - ΙΘΑΚΗΣ	ΚΕΦΑΛΛΗΝΙΑΣ	11	1.504
60	ΚΙΑΤΟΥ	ΚΟΡΙΝΘΙΑΣ	41	4.676
61	ΚΙΛΚΙΣ	ΚΙΛΚΙΣ	78	9.340
62	ΚΟΖΑΝΗΣ-ΣΕΡΒΙΩΝ	ΚΟΖΑΝΗΣ	82	7.442
63	ΕΝ.ΟΙΝ.ΣΥΝ.ΚΟΛΥΒΑΡΙ ΟΥ	ΧΑΝΙΩΝ	28	3.425
64	ΕΑΔΣ ΚΟΝΙΤΣΑΣ - ΖΑΓΟΡΙΟΥ - ΜΕΤΣ.	ΙΩΑΝΝΙΝΩΝ	66	2.654
65	ΚΟΡΙΝΘΙΑΣ	ΚΟΡΙΝΘΙΑΣ	48	6.414
66	Ε. ΚΙΤΡΟΠΑΡΑΓΩΓΩΝ ΚΡΗΤΗΣ	ΡΕΘΥΜΝΟΥ	19	1.604
67	ΚΥΚΛΑΔΩΝ	ΚΥΚΛΑΔΩΝ	17	2.762
68	ΚΥΝΟΥΡΙΑΣ	ΑΡΚΑΔΙΑΣ	24	4.453
69	ΛΑΓΚΑΔΑ	ΘΕΣΣΑΛΟΝΙΚΗΣ	95	8.949
70	ΛΑΚΩΝΙΑΣ	ΛΑΚΩΝΙΑΣ	95	19.387
71	ΛΑΜΙΑΣ	ΦΘΙΩΤΙΔΑΣ	148	17.326
72	ΛΑΣΙΘΙΟΥ	ΛΑΣΙΘΙΟΥ	13	851
73	ΛΑΡΙΣΑΣ-ΤΥΡΝΑΒΟΥ - ΑΓΙΑΣ	ΛΑΡΙΣΑΣ	157	22.528
74	ΛΕΣΒΟΥ	ΛΕΣΒΟΥ	61	12.709
75	ΛΕΥΚΑΔΑΣ	ΛΕΥΚΑΔΑΣ	40	4.005
76	ΛΗΜΝΟΥ	ΛΕΣΒΟΥ	36	2.985
77	ΛΕΙΒΑΔΙΑΣ	ΒΟΙΩΤΙΑΣ	55	13.015

78	ΜΑΛΕΜΕ	ΧΑΝΙΩΝ	22	3.479
79	ΜΕΡΑΜΒΕΛΟΥ	ΛΑΣΙΘΙΟΥ	23	4.536
80	ΜΕΣΣΑΡΑΣ	ΗΡΑΚΛΕΙΟΥ	42	6.165
81	ΜΕΣΣΗΝΙΑΣ	ΜΕΣΣΗΝΙΑΣ	208	20.813
82	ΜΕΣΟΛΟΓΓΙΟΥ- ΝΑΥΠΑΚΤΙΑΣ	ΑΙΤΩΛΟΑΚΑΡΝΑΝΙΑΣ	64	7.264
83	ΜΟΝΟΦΑΤΣΙΟΥ	ΗΡΑΚΛΕΙΟΥ	11	1.469
84	ΜΗΛΟΠΟΤΑΜΟΥ	ΡΕΘΥΜΝΟΥ	38	4.037
85	ΝΑΞΟΥ	ΚΥΚΛΑΔΩΝ	26	3.224
86	ΝΑΟΥΣΑΣ	ΗΜΑΘΕΙΑΣ	16	3.234
87	ΝΕΜΕΑΣ	ΚΟΡΙΝΘΙΑΣ	21	4.119
88	ΞΑΝΘΗΣ	ΞΑΝΘΗΣ	80	6.311
89	ΞΗΡΟΜΕΡΙΟΥ	ΑΙΤΩΛΟΑΚΑΡΝΑΝΙΑΣ	22	4.115
90	ΞΥΛΟΚΑΣΤΡΟΥ	ΚΟΡΙΝΘΙΑΣ	26	2.836
91	ΟΡΕΣΤΙΑΔΑΣ	ΕΒΡΟΥ	43	6.929
92	ΠΑΓΓΑΙΟΥ	ΚΑΒΑΛΑΣ	37	4.029
93	ΠΑΤΡΩΝ	ΑΧΑΪΑΣ	102	8.575
94	ΠΑΡΟΥ	ΚΥΚΛΑΔΩΝ	10	1.094
95	ΠΕΖΩΝ	ΗΡΑΚΛΕΙΟΥ	19	2.729
96	ΠΗΛΙΟΥ - Β. ΣΠΟΡΑΔΩΝ	ΜΑΓΝΗΣΙΑΣ	43	6.598
97	ΠΕΡΙΑΣ	ΠΕΡΙΑΣ	76	12.813
98	ΠΟΛΥΓΥΡΟΥ	ΧΑΛΚΙΔΙΚΗΣ	25	2.498
99	ΠΩΓΩΝΙΟΥ	ΙΩΑΝΝΙΝΩΝ	16	1.160
100	ΠΡΕΒΕΖΑΣ	ΠΡΕΒΕΖΗΣ	68	7.333
101	ΡΕΘΥΜΝΟΥ	ΡΕΘΥΜΝΟΥ	100	8.680
102	ΡΟΔΟΠΗΣ	ΡΟΔΟΠΗΣ	90	8.497
103	Ε. ΟΙΝ/ΚΩΝ - Σ. ΣΑΜΟΥ	ΣΑΜΟΥ	25	4.025
104	ΣΕΛΙΝΟΥ	ΧΑΝΙΩΝ	18	2.231
105	ΣΕΡΡΩΝ	ΣΕΡΡΩΝ	163	17.443
106	ΣΗΤΕΙΑΣ	ΛΑΣΙΘΙΟΥ	41	9.431
107	ΣΟΥΦΛΙΟΥ	ΕΒΡΟΥ	37	2.968
108	ΣΥΡΟΥ	ΚΥΚΛΑΔΩΝ	9	779
109	ΣΤΥΛΙΔΑΣ	ΦΘΙΩΤΙΔΑΣ	24	5.113
110	ΤΗΝΟΥ	ΚΥΚΛΑΔΩΝ	15	2.317
111	ΤΡΙΚΑΛΩΝ	ΤΡΙΚΑΛΩΝ	89	12.326

112	ΤΡΟΙΖΗΝΙΑΣ	ΑΤΤΙΚΗΣ	11	1.892
113	ΦΑΡΣΑΛΩΝ	ΛΑΡΙΣΑΣ	60	6.749
114	ΦΕΡΩΝ	ΕΒΡΟΥ	18	1.803
115	ΦΛΩΡΙΝΑΣ	ΦΛΩΡΙΝΑΣ	61	4.649
116	ΧΑΛΚΙΔΙΚΗΣ	ΧΑΛΚΙΔΙΚΗΣ	56	7.487
117	ΣΤΑΦΙΔ/ΚΗ Ε. ΧΑΝΙΩΝ	ΧΑΝΙΩΝ	29	250
118	ΧΑΝΙΩΝ	ΧΑΝΙΩΝ	37	6.508
119	ΜΑΣ/ΓΩΝ ΧΙΟΥ	ΧΙΟΥ	20	5.861
120	ΧΙΟΥ	ΧΙΟΥ	17	2.701
	120		6.316	781.158

4.2. ΑΓΡΟΤΙΚΑ ΠΡΟΪΟΝΤΑ ΜΕ ΣΥΝΕΤΑΙΡΙΣΤΙΚΟ ΕΝΔΙΑΦΕΡΟΝ

Αγροτικά προϊόντα χαρακτηρίζονται τα προϊόντα εκείνα που προμηθεύονται, πωλούν, συσκευάζουν οι Αγροτικοί Συνεταιρισμοί. Οι συνεταιρισμοί προμηθεύονται τα προϊόντα από τους ίδιους τους παραγωγούς και η ποσότητα που προμηθεύονται ποικίλλει ανάλογα με την ζήτησή τους. Από την πώληση των προϊόντων τους οι παραγωγοί έχουν πάντα κέρδος δίνοντάς τα στην Ένωση παρά να τα πωλούν μόνοι τους. Η αξία του κάθε προϊόντος είναι διαφορετική ανάλογα με τη ζήτηση αυτού. Σε μερικές περιπτώσεις γίνονται και αποσύρσεις σε μέρος της παραγωγής με σκοπό να έχει καλύτερη τιμή η υπόλοιπη παραγωγή. Αποσύρσεις δεν γίνονται σε όλα τα προϊόντα, μόνο όπου χρειαστεί και δεν γίνεται κάθε χρόνο. Οι συνεταιρισμοί διαχειρίζονται τα αγροτικά προϊόντα πολύ καλύτερα από ότι ο παραγωγός, από την παραγωγή έως την μεταποίηση και συσκευασία καθώς και τη διακίνηση και προώθησή τους στην αγορά. Έτσι τα προϊόντα που διαχειρίζονται οι συνεταιρισμοί ονομάστηκαν αγροτικά με συνεταιριστικό ενδιαφέρον. Ακολουθεί αναλυτικός κατάλογος κατά κατηγορία και είδος των προϊόντων που παράγουν, συγκεντρώνουν και εμπορεύονται οι αγροτικοί συνεταιρισμοί.

ΑΓΡΟΤΙΚΑ ΠΡΟΪΟΝΤΑ ΤΩΝ ΣΥΝΕΤΑΙΡΙΣΜΩΝ ΣΤΗΝ ΕΛΛΑΔΑ

ΦΡΟΥΤΑ	ΕΣΠΕΡΙΔΟΕΙΔΗ	ΚΗΠΕΥΤΙΚΑ	ΞΗΡΟΙ ΚΑΡΠΟΙ	ΣΤΑΦΙΔΕΣ	ΠΡΟΪΟΝΤΑ Φ.Π.
ΑΒΟΚΑΝΤΟ	ΠΟΡΤΟΚΑΛΙΑ	ΑΓΓΟΥΡΙΑ	ΑΜΥΓΔΑΛΑ	ΚΟΡΙΝΘΙΑΚΗ	ΑΝΘΗ
ΑΚΤΙΝΙΔΙΑ	ΛΕΜΟΝΙΑ	ΚΑΡΠΟΥΖΙΑ	ΚΑΡΥΔΙΑ	ΣΟΥΛΤΑΝΙΝΑ	ΑΡΩΜΑΤΙΚΑ- ΦΑΡΜΑΚΕΥΤΙΚΑ ΦΥΤΑ
ΑΧΛΑΔΙΑ	ΜΑΝΤΑΡΙΝΙΑ	ΠΕΠΟΝΙΑ	ΚΛΣΤΑΝΑ		ΒΑΜΒΑΚΙ
ΒΕΡΥΚΟΚΑ	ΓΚΡΕΪΠ - ΦΡΟΥΤ	ΝΤΟΜΑΤΕΣ			ΔΗΜΗΤΡΙΑΚΑ
ΒΥΣΣΙΝΑ	ΧΥΜΟΙ ΕΣΠΕΡΙΔΟΕΙΔΩΝ	ΠΑΤΑΤΕΣ	ΦΟΥΝΤΟΥΚΙΑ		ΟΣΠΡΙΑ
ΚΕΡΑΣΙΑ	ΚΙΤΡΑ (ΖΑΧΑΡΟΠΗΚΤΗ)	ΛΑΧΑΝΙΚΑ ΚΑΤΕΨ.	ΦΥΣΤΙΚΙΑ		ΡΥΖΙ
ΜΗΛΑ	ΠΟΡΤΟΚΑΛΙΑ (ΖΑΧΑΡΟΠΗΚΤΑ)	ΛΑΧΑΝΙΚΑ ΚΟΝΣ.			
ΝΕΚΤΑΡΙΝΙΑ	ΚΟΥΜ-ΚΟΥΑΤ	ΣΠΑΡΑΓΓΙΑ			
ΡΟΔΑΚΙΝΑ		ΣΚΟΡΔΑ			
ΣΤΑΦΥΛΙΑ ΕΠΙΤΡ.		ΚΡΕΜΜΥΔΙΑ			
ΦΡΑΟΥΛΕΣ		ΝΤΟΜΑΤΟΠΟΛΤΟΣ			
ΧΥΜΟΙ ΦΡΟΥΤΩΝ		ΠΡΟΪΟΝΤΑ ΝΤΟΜΑΤΑΣ			
ΚΟΜΠΟΣΤΕΣ ΦΡΟΥΤΩΝ					
ΜΑΡΜΕΛΛΑΔΕΣ					

ΑΓΡΟΤΙΚΑ ΠΡΟΪΟΝΤΑ ΤΩΝ ΣΥΝΕΤΑΙΡΙΣΜΩΝ ΣΤΗΝ ΕΛΛΑΔΑ

ΣΠΟΡΟΙ	ΕΛΑΙΑ	ΕΛΙΕΣ ΒΡΩΣΙΜΕΣ	ΚΡΑΣΙΑ	ΜΕΛΙ	Δ. ΠΡΟΪΟΝΤΑ	ΚΑΠΝΟΣ-ΤΣΙΓΑΡΑ
	ΑΙΘΕΡΙΑ ΕΛΑΙΑ	ΔΙΑΦΟΡΕΣ	ΔΙΑΦΟΡΑ	ΔΙΑΦΟΡΑ	ΔΙΑΦΟΡΑ	ΔΙΑΦΟΡΑ
ΗΛΙΟΣΠΟΡΟΙ	ΕΛΑΙΟΛΑΔΟ					
ΒΑΜΒΑΚΕΛΑΙΟ						
ΠΑΤΑΤΟΣΠΟΡΟΣ	ΗΛΙΕΛΑΙΟ					
	ΠΥΡΗΝΕΛΑΙΟ					
	ΣΟΓΙΕΛΑΙΟ					
ΖΩΟΤΡΟΦΕΣ	ΠΡΟΪΟΝΤΑ ΖΩΙΚΗΣ ΠΑΡΑΓ.	ΔΙΑΦΟΡΑ ΠΡΟΪΟΝΤΑ				
ΔΙΑΦΟΡΕΣ	ΑΥΓΑ	ΟΣΤΡΑΚΑ				
	ΠΟΥΛΕΡΙΚΑ	ΨΑΡΙΑ-ΧΕΛΙΑ				
	ΓΛΑΚΤΟΚΟΜΙΚΑ	ΚΟΥΚΟΥΛΙΑ				
	ΤΥΡΟΚΟΜΙΚΑ	ΛΙΠΑΣΜΑΤΑ				
	ΚΡΕΑΣ	ΚΟΚΚΙΝΟ ΠΙΠΕΡΙ				
	ΜΑΛΔΙΑ	ΚΡΟΚΟΣ				
		ΣΑΠΟΥΝΙΑ				
		ΦΥΤΙΚΗ ΜΑΡΓΑΡΙΝΗ				
		ΑΛΕΥΡΑ				
		ΞΥΔΙ				
		ΤΣΙΚΟΥΔΙΑ				
		ΠΥΡΙΝΟΞΥΛΟ				

Κ Ε Φ Α Λ Α Ι Ο 5^ο **Ε.Α.Σ. ΘΕΣΠΡΩΤΙΑΣ**

5.1. ΙΣΤΟΡΙΚΟ ΤΗΣ Ε.Α.Σ. ΘΕΣΠΡΩΤΙΑΣ

Ίδρυση της Ε.Α.Σ. Θεσπρωτίας και στόχοι της λειτουργίας της.

Η Ε.Α.Σ. Θεσπρωτίας είναι νομικό πρόσωπο ιδιωτικού δικαίου. Ίδρύθηκε το 1941, με τις διατάξεις του Ν. 2169/93 όπως αυτός τροποποιήθηκε τελευταία με τον Ν. 2181/94.

Σκοπός της Ε.Α.Σ.Θ. είναι ο συντονισμός και η ενίσχυση του έργου των Αγροτικών Συνεταιρισμών που είναι μέλη της και η παραγωγή και εξύψωση του κοινωνικού, οικονομικού, επαγγελματικού και πολιτιστικού επιπέδου των αγροτών, μελών των.

Για την επίτευξη των σκοπών της η Ε.Α.Σ.Θ. αναπτύσσει κάθε είδους δραστηριότητα, έτσι ώστε :

- 1) Να εξασφαλίσει τον προγραμματισμό της παραγωγικής και την προσαρμογής της στη ζήτηση.
- 2) Να προσανατολίσει τα μέλη της προς μία προσπάθεια βελτίωσης της ποιότητας των προϊόντων.
- 3) Να βελτιώσει την εμπορική αξιοποίηση των προϊόντων για τα οποία αναγνωρίζεται.
- 4) Να προωθήσει την συγκέντρωσή της προσφοράς και τη διάθεση της παραγωγής των μελών της στην αγορά.
- 5) Να μειώσει το κόστος παραγωγής των προσφερομένων προϊόντων.
- 6) Να ομαλοποιήσει τις τιμές παραγωγού.
- 7) Να προωθήσει καλλιεργητικές πρακτικές και τεχνικές παραγωγής καθώς και διαχείρισης των διαφόρων μέσων παραγωγής που να σέβεται το περιβάλλον.

5.2. ΑΓΡΟΤΙΚΟΙ ΣΥΝΕΤΑΙΡΙΣΜΟΙ ΝΟΜΟΥ ΘΕΣΠΡΩΤΙΑΣ

1. Α. Σ. Αμπελώνος – Άγιοι Πάντες
2. Α. Σ. Ασπροκκλησίου – Φιλιάτες
3. Α. Σ. Αργυροτόπου – Ηγουμενίτσα
4. Α. Σ. Γαρδικίου – Γλυκή
5. Α. Σ. Γκρίκας – Παραμυθιά
6. Α. Σ. Γλυκής Ποταμιάς – Γλυκή
7. Α. Σ. Γραικοχωρίου – Ηγουμενίτσα
8. Α. Σ. Ελευθερίου – Πάργα

9. Α. Σ. Ζερβοχωρίου – Παραμυθιά
10. Α. Σ. Καλλιθέας – Παραμυθιά
11. Α. Σ. Καρτερίου – Μαργαρίτι
12. Α. Σ. Καρυωτίου – Παραμυθιά
13. Α. Σ. Καστρίου – Ηγουμενίτσα
14. Α. Σ. Κεστρίνης – Ηγουμενίτσα
15. Α. Σ. Κορύτιανης – Παραμυθιά
16. Α. Σ. Κρυόβρυσης – Ηγουμενίτσα
17. Α. Σ. Κρυσταλοπηγής – Παραμυθιά
18. Α. Σ. Κυρά Παναγιάς Καρβουναρίου – Παραμυθιά
19. Α. Σ. Κυπάρισσου – Φιλιάτες
20. Α. Σ. Κυψέλης – Ηγουμενίτσα
21. Α. Σ. Λαδοχωρίου – Ηγουμενίτσα
22. Α. Σ. Μαζαρακιάς – Μαργαρίτι
23. Α. Σ. Μαργαριτίου – Μαργαρίτι
24. Α. Σ. Μαυρουδίου – Ηγουμενίτσα
25. Α. Σ. Νέας Σελεύκιας – Ηγουμενίτσα
26. Α. Σ. Νεοχωρίου – Παραμυθιά
27. Α. Σ. Ξέχωρου – Φιλιάτες
28. Α. Σ. Ξηρόλοφου – Παραμυθιά
29. Α. Σ. Παλαιοκκλησίου – Ηγουμενίτσα
30. Α. Σ. Παλαιοχωρίου – Άγιοι Πάντες
31. Α. Σ. Παραμυθιάς – Παραμυθιά
32. Α. Σ. Μελ/κος Σ. Παραμυθιάς – Παραμυθιά
33. Α. Σ. Παραποτάμου – Ηγουμενίτσα
34. Α. Σ. Πέντε Εκκλησιών – Παραμυθιά
35. Α. Σ. Πέρδικας – Μαργαρίτι
36. Α. Σ. Πηγαδουλίων – Φιλιάτες
37. Α. Σ. Πλαισίου – Φιλιάτες
38. Α. Σ. Πλακωτής – Παραμυθιά
39. Α. Σ. Πλαταριάς – Ηγουμενίτσα
40. Α. Σ. Προδρομίου – Παραμυθιά
41. Α. Σ. Ράγιου – Ηγουμενίτσα
42. Α. Σ. Σαγιάδας – Φιλιάτες
43. Α. Σ. Σεβαστού – Παραμυθιά
44. Α. Σ. Σίδηρης – Φιλιάτες

45. Α. Σ. Σκανδάλου – Παραμυθιά
46. Α. Σ. Σμέρτου – Φιλιάτες
47. Α. Σ. Σουλίου – Γλυκή
48. Α. Σ. Σπαθαρέων Μορφίου – Πάργα
49. Α. Σ. Συβότων – Ηγουμενίτσα
50. Α. Σ. Τρικορύφου – Φιλιάτες
51. Α. Σ. Φασκομηλιάς – Ηγουμενίτσα
52. Α. Σ. Φιλιατών Ηγουμενίτσα – Ηγουμενίτσα
53. Α. Σ. Χόικας – Γλυκή
54. Α. Σ. Χρυσανγής – Παραμυθιάς
55. Α. Σ. Ψάκας - Παραμυθιά

ΣΧΗΜΑΤΙΚΗ ΠΑΡΑΣΤΑΣΗ ΟΡΓΑΝΩΤΙΚΗΣ ΔΟΜΗΣ ΕΑΣ ΘΕΣΣΠΡΩΤΙΑΣ

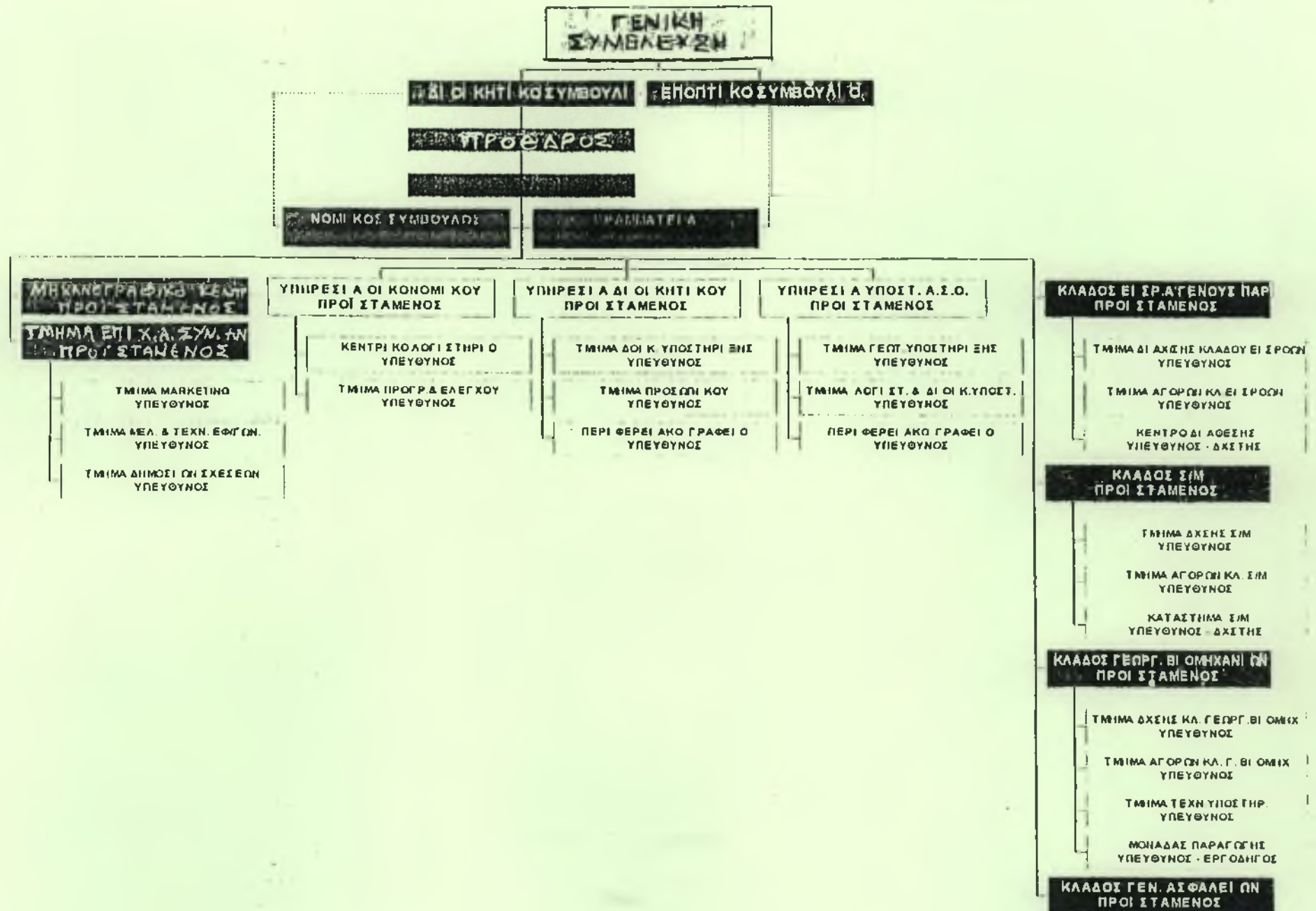

5.4. ΠΕΡΙΓΡΑΦΗ ΤΟΠΙΚΩΝ ΔΡΑΣΤΗΡΙΟΤΗΤΩΝ

1) Γραφείο Ηγουμενίτσας

Στα Γραφεία της Ηγουμενίτσας στεγάζονται όλες οι διοικητικές υπηρεσίες της Ένωσης. Εκεί βρίσκεται ο κεντρικός υπολογιστής.

Από το σημείο αυτό γίνονται όλες οι απαραίτητες διοικητικές και ελεγκτικές λειτουργίες, επίσης εδώ λειτουργεί το κεντρικό λογιστήριο.

Στον κεντρικό υπολογιστή, στον οποίο έχουν πρόσβαση όλοι οι χρήστες ON LINE, λειτουργούν προγράμματα Γενικής - Αναλυτικής Λογιστικής, Εμπορικής Διαχείρισης, Επιδότησης Ελαιολάδου, Επιστροφής ΦΠΑ στους Αγρότες και Μισθοδοσίας.

Επίσης σε αυτόνομο υπολογιστή λειτουργεί το σύστημα Επιδοτήσεων Στρεμματικών. Αιγοπροβάτων και Βοοειδών.

2) Γραφεία Παραμυθιάς - Φιλιατών

Στα γραφεία των υποκαταστημάτων της Παραμυθιάς και Φιλιατών οι χρήστες έχουν πρόσβαση σε όλες τις δραστηριότητες του κεντρικού μέσω ON LINE επικοινωνίας.

3) Γεωργικά εφόδια Παραμυθιάς.

Το κατάστημα, βρίσκεται στο ίδιο κτίριο με τα γραφεία στην Παραμυθιά, και λειτουργεί ON LINE, χρησιμοποιώντας το ένα κανάλι του Multiplexor της Παραμυθιάς. Από εκεί γίνεται τιμολόγηση και τήρηση των αποθηκών των Γεωργικών Εφοδίων.

4) Γεωργικά Εφόδια Ηγουμενίτσας

Σ' αυτόν τον χώρο συστεγάζονται 5 διαφορετικές δραστηριότητες (γεωργικά μηχανήματα, φάρμακα, λιπάσματα, ζωοτροφές και σπόροι). Υπάρχουν δύο θέσεις τιμολόγησης. Τα συγκεκριμένα τερματικά δουλεύουν On Line με το κεντρικό μιας και η σύνδεση είναι τοπική (μέσα στην πόλη) χωρίς ιδιαίτερα προβλήματα.

Οι συγκεκριμένες θέσεις τιμολόγησης είναι εξοπλισμένες με local εκτυπωτές. Δηλαδή, η εκτύπωση γίνεται σε εκτυπωτές που είναι συνδεδεμένοι στην παράλληλη θύρα των τερματικών (Wyse 120).

5) Γραφεία Φιλιατών

Στα γραφεία του υποκαταστήματος των Φιλιατών οι χρήστες έχουν πρόσβαση σε όλες τις δραστηριότητες-προγράμματα του κεντρικού μέσω On Line επικοινωνίας.

6) Γεωργικά Εφόδια Φιλιατών

Το κατάστημα Γεωργικών Εφοδίων Φιλιατών βρίσκεται σε απόσταση από τα γραφεία. Έτσι κρίνεται σκόπιμη η αυτόνομη λειτουργία του και επικοινωνία με το κεντρικό με Dial Up.

7) Κεντρική Αθήκη Εμπορευμάτων Ηγουμενίτσας.

Η αποθήκη αυτή λειτουργεί σαν κεντρικός αποθηκευτικός χώρος όλων των καταστημάτων τροφίμων της Ένωσης. Από εδώ υπάρχει η δυνατότητα ο χρήστης να μπορεί να βλέπει το κεντρικό σύστημα και να κόβει Δελτία Αποστολής προς όλα τα καταστήματα. Επίσης από το ίδιο σημείο γίνονται και

όλες οι παραλαβές. Ειδικά για τις παραλαβές έχουν στηθεί ειδικές διαδικασίες παραγγελιοληψίας και αποθήκευσης για την καλύτερη εφαρμογή του συστήματος γραμμωτού κώδικα των ειδών.

8) Super Market Ηγουμενίτσας 1 και 2

Το πρώτο κατάστημα βρίσκεται στο ισόγειο των γραφείων της Ηγουμενίτσας και είναι συνδεδεμένο απ' ευθείας στο σύστημα. Το δεύτερο κατάστημα βρίσκεται σε απόσταση και συνδέεται με ευθεία γραμμή. Τα δύο καταστήματα παρακολουθούν τις αποθήκες τους με χρήση γραμμωτού κώδικα. Η σύνδεση και μεταφορά αρχείων γίνεται από ειδικό Server που λειτουργεί στα καταστήματα και αναλαμβάνει την διαχείριση POS.

9) Super Market Παραμυθιάς και Φιλιατών

Τα δύο καταστήματα είναι απομακρυσμένα από τα κεντρικά γραφεία. Η επικοινωνία γίνεται μέσω ενός καναλιού του τοπικού τους Multiplexor και η διαχείριση των διαδικασιών είναι όπως προαναφέρθηκε στα προηγούμενα Σ/Μ.

10) SILO Ηγουμενίτσας και Σκανδάλου Παραμυθιάς.

Στις δύο αυτές εγκαταστάσεις πρέπει να λειτουργήσει ειδικό πρόγραμμα συγκεντρωσης καλαμποκιού. Η αυτόνομη λειτουργία τους σε DOS περιβάλλον ενδείκνυται λόγω της μεγάλης απόστασης τους από τα κεντρικά. Η σύνδεση τους θα γίνεται με Dial Up.

5.5. ΜΗΧΑΝΟΓΡΑΦΗΣΗ Ε.Α.Σ. ΘΕΣΠΡΩΤΙΑΣ

Η μηχανογράφηση της Ε.Α.Σ. Θεσπρωτίας ασχολείται με διαχειριστικές εργασίες, προμηθευτικές εργασίες, εργασίες για λογαριασμό τρίτων, στατικές καταστάσεις, πελατολόγιο, επιδοτήσεις. Τα βιβλία του κάθε συνεταιρισμού παρακολουθούνται μηχανογραφικά από την Ε.Α.Σ. Περιλαμβάνει αναλυτικά τιμολόγια (εμπορικά και λογιστικά), εμπορική δραστηριότητα (πελάτες, προμηθευτές, αγορές, πωλήσεις) παρακολούθηση προμηθευτών, αξιολογίων, (επιταγές, συναλλαγματικές, πωλητών, εισπρακτόρων). Το σύστημα που υπάρχει σήμερα στην Ε.Α.Σ. Θεσπρωτίας εγκαταστάθηκε το 1993. Έγινε μια συνεργασία μεταξύ του υπεύθυνου μηχανογράφησης της Ε.Α.Σ. και του υπεύθυνου μηχανογράφησης της Σ.Ι.Ν.Ε.Α. και με βάση την εμπειρία του δημιουργήθηκε το σχέδιο. Έγινε διαγωνισμός μεταξύ τριών εταιρειών και η εταιρεία που εγκατέστησε το σύστημα μηχανογράφησης στην Ε.Α.Σ. ήταν i.c.L. Τα άτομα που ασχολούνται με το μηχανογραφικό σύστημα της Ε.Α.Σ είναι 2. Η εξέλιξη του κύκλου εργασιών επηρεάστηκε από την εφαρμογή της μηχανογράφησης σε πολύ μεγάλο βαθμό και με πολύ καλό αποτέλεσμα. Φέτος έγινε μελέτη επέκτασης της μηχανογράφησης την οποία ανέλαβε η ICL και αναμένεται. Η ανταπόκριση από τους γεωργούς και τους λοιπούς ενδιαφερόμενους είναι θετική. Συνεργάζονται πλήρως και επιδιώκουν τη μηχανογράφηση για δική τους γρήγορη και έγκυρη εξυπηρέτηση.

Σχηματική Παράσταση Νέου Συστήματος

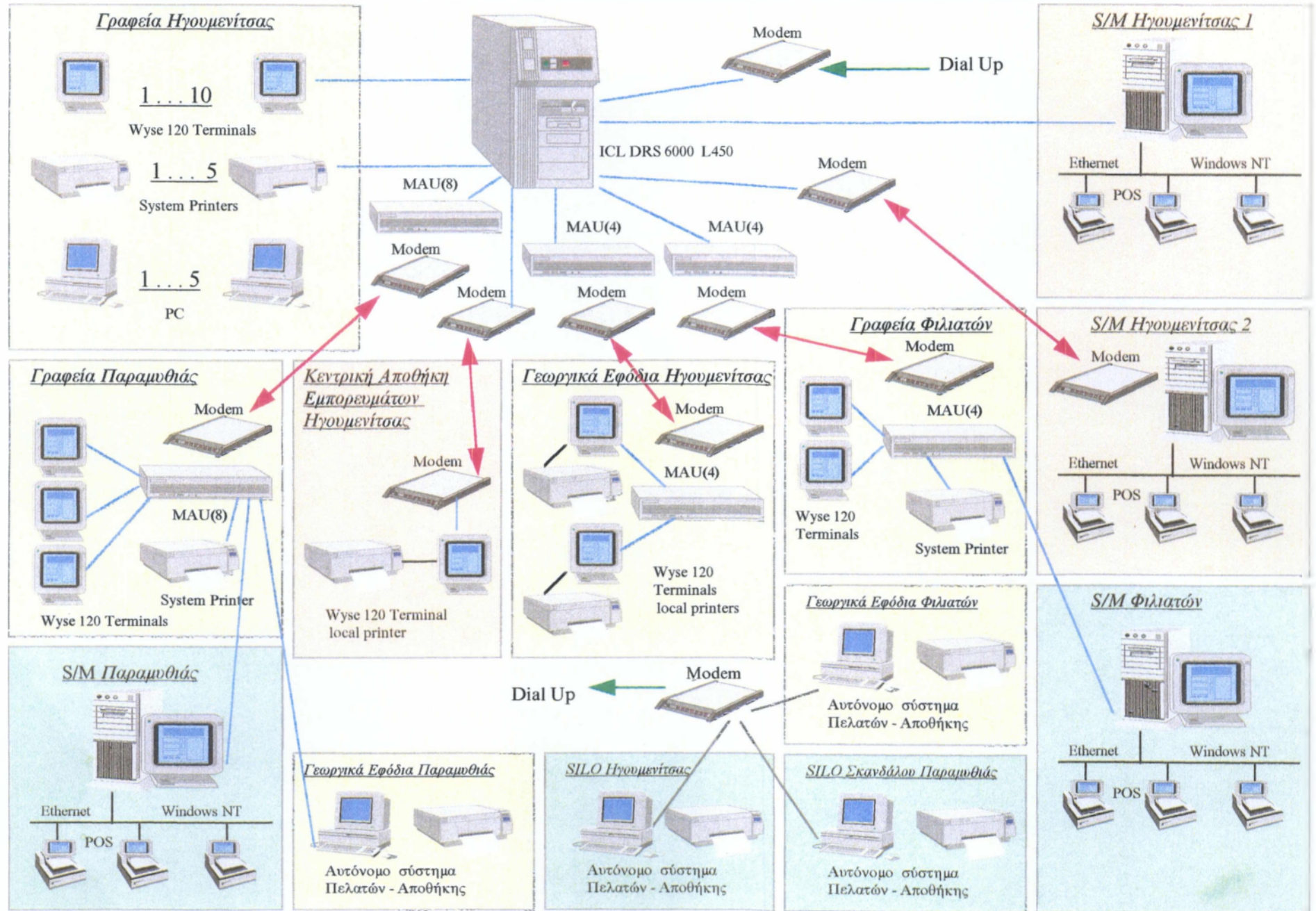

Ε Π Ι Λ Ο Γ Ο Σ

Στην Ε.Α.Σ. Θεσπρωτίας η μηχανογράφηση παίζει σημαντικό ρόλο στην οργάνωση και τη διοίκηση καθώς και στην εξυπηρέτηση των πελατών. Στο τμήμα λογιστηρίου με την μηχανογράφηση εκδίδονται παραστατικά (τιμολόγια αγοράς - πώλησης), επίσης στο τμήμα επιδοτήσεων μηχανογραφικά εξυπηρετούνται οι αγρότες, καθώς και μηχανογραφικά καταχωρούνται στοιχεία που αφορούν την οργάνωση - διοίκηση της Ε.Α.Σ. Λόγω λοιπόν του όγκου των παραστατικών και των διάφορων διαδικασιών στην Ε.Α.Σ. - Θεσπρωτίας η μηχανογράφηση εξοικονόμισε χώρο και χρόνο και έτσι έγινε η εξυπηρέτηση των πελάτων - μελών της καλύτερη και γρηγορότερη.

Η υπάρχουσα μηχανογράφηση στην Ε.Α.Σ. Θεσπρωτίας τοποθετήθηκε σύμφωνα με τις ανάγκες και τις λειτουργίες της χωρίς κάποιο συγκεκριμένο πρότυπο. Στην Ε.Α.Σ. Θεσπρωτίας εξυπηρετούνται 6.466 μέλη. Επεξεργάζεται όλα τα παραστατικά τους καθώς και τα τιμολόγια αυτών. Εκτός όμως από τα μέλη της εξυπηρετεί και πολλούς άλλους καταναλωτές μέσω των σουπερμάρκετ όπως και διάφορους άλλους πελάτες στην αποθήκη που διαθέτει. Τους τροφοδοτεί με λιπάσματα, σπόρους, φυτοφάρμακα, γεωργικά μηχανήματα κ.λ.π. Ο αριθμός των ανθρώπων που εξυπηρετείται είναι πολύ μεγάλος και οι απαιτήσεις τους για καλύτερη οργάνωση της εξυπηρέτησης από την Ε.Α.Σ. ακόμη μεγαλύτερες. Η συμβολή της μηχανογράφησης ήταν πολύ σημαντική διότι έκανε, γρηγορότερη και σωστότερη την επεξεργασία διαφόρων στοιχείων καθώς και την εξυπηρέτηση όλων όσων συνεργάζονται με την Ε.Α.Σ., τράπεζα, ΓΕΛΓΑ, προμηθευτές κ.λ.π.

ΠΑΡΑΡΤΗΜΑ

ΠΑΡΑΡΤΗΜΑ

ΟΙ ΣΥΝΕΤΑΙΡΙΣΜΟΙ ΣΤΗΝ ΕΛΛΑΔΑ ΚΑΙ ΤΑ ΠΡΟΪΟΝΤΑ ΠΟΥ ΔΙΑΧΕΙΡΙΖΟΝΤΑΙ

Ε.Α.Σ. ΑΙΓΙΑΛΕΙΑΣ - ΝΟΜΟΣ ΠΑΤΡΑΣ

Π. Συνεταιρισμοί: 64 - Φυσικά μέλη: 4.929

Διαχειριζόμενα προϊόντα: Σταφίδα, λάδι, λεμόνια.

Ε.Α.Σ. ΑΓΡΙΝΙΟΥ - ΝΟΜΟΣ ΑΙΤΩΛΟΑΚΑΡΝΑΝΙΑΣ

Π. Συνεταιρισμοί: 105 - Φυσικά μέλη: 13.332

Διαχειριζόμενα προϊόντα: Σύνθετες ζωοτροφές (φυράματα), βρώσιμες ελιές, δημητριακά, καπνά, σπόροι, μηδικάλευρο, εσπεριδοειδή.

Ε.Α.Σ. ΑΛΕΞΑΝΔΡΕΙΑΣ - ΝΟΜΟΣ ΗΜΑΘΙΑΣ

Π. Συνεταιρισμοί: 33 - Φυσικά μέλη: 6.674

Διαχειριζόμενα προϊόντα: Ροδάκινα, μήλα, αχλάδια, βαμβάκι, λιπάσματα, φυτοφάρμακα, καταναλωτικά είδη.

Ε.Α.Σ. ΑΛΕΞΑΝΔΡΟΥΠΟΛΗΣ - ΝΟΜΟΣ ΕΒΡΟΥ

Π. Συνεταιρισμοί: 30 - Φυσικά μέλη: 3.222

Διαχειριζόμενα προϊόντα: Όσπρια, γαλακτοκομικά προϊόντα, σπόροι, δημητριακά, φάρμακα.

Ε.Α.Σ. ΑΛΜΥΡΟΥ - ΝΟΜΟΣ ΜΑΓΝΗΣΙΑΣ

Π. Συνεταιρισμοί: 34 - **Φυσικά μέλη:** 4.346

Διαχειριζόμενα προϊόντα: Ζωοτροφές, δημητριακά, ελιές, τυρί φέτα, αλεύρα, αμυγδαλόψυχα.

Ε.Α.Σ. ΑΛΜΩΝΑΣ - ΝΟΜΟΣ ΠΕΛΛΗΣ

Π. Συνεταιρισμοί: 93 - **Φυσικά μέλη:** 7.750

Διαχειριζόμενα προϊόντα: Οπωροκηπευτικά, καπνός, δημητριακά, λιπάσματα, ζωοτροφές, σπόροι, γεωργικά εφόδια.

Ε.Α.Σ. ΑΜΑΛΙΑΔΑΣ - ΝΟΜΟΣ ΗΛΕΙΑΣ

Π. Συνεταιρισμοί: 37 - **Φυσικά μέλη:** 3.114

Διαχειριζόμενα προϊόντα: Κηπευτικά, πατάτες, καλαμπόκι, σιτάρι.

Ε.Α.Σ. ΑΜΥΝΤΑΙΟΥ - ΝΟΜΟΣ ΦΛΩΡΙΝΑΣ

Π. Συνεταιρισμοί: 27 - **Φυσικά μέλη:** 2.361

Διαχειριζόμενα προϊόντα: Σταφύλλια για κρασί, Μήλα, Ροδάκινα, αραβόσιτος, σποροπαραγωγή σίτον, σκληρά δημητριακά πατάτα.

Ε.Α.Σ. ΑΜΦΙΚΛΕΙΑΣ - ΝΟΜΟΣ ΦΘΙΩΤΙΔΑΣ

Π. Συνεταιρισμοί: 24 - **Φυσικά μέλη:** 2.825

Διαχειριζόμενα προϊόντα: Ζωοτροφές, ελαιόλαδο, λιπάσματα, φάρμακα, γεωργικά εφόδια, καπνός.

Ε.Α.Σ. ΑΞΙΟΥΠΟΛΗΣ - ΝΟΜΟΣ ΚΙΛΚΙΣ

Π. Συνεταιρισμοί: 42 - **Φυσικά μέλη:** 3.959

Διαχειριζόμενα προϊόντα: Δημητριακά (σιτάρι, κριθάρι, καλαμπόκι), βιομηχανική τομάτα, βαμβάκι.

Ε.Α.Σ. ΑΜΦΙΣΣΑΣ - ΝΟΜΟΣ ΦΩΚΙΔΑΣ

Π. Συνεταιρισμοί: 31 - **Φυσικά μέλη:** 4.344

Διαχειριζόμενα προϊόντα: Βρώσιμες ελιές, λάδι, σπόροι, ζωοτροφές, δημητριακά.

Ε.Α.Σ. ΑΠΟΚΟΡΩΝΟΥ/ΣΦΑΚΙΩΝ - ΝΟΜΟΣ ΧΑΝΙΩΝ

Π. Συνεταιρισμοί: 39 - Φυσικά μέλη: 4.801

Διαχειριζόμενα προϊόντα: Ελαιόλαδο, σταφύλλια.

Ε.Α.Σ. ΑΡΓΟΛΙΔΑΣ - ΝΟΜΟΣ ΑΡΓΟΛΙΔΑΣ

Π. Συνεταιρισμοί: 29 - Φυσικά μέλη: 4.949

Διαχειριζόμενα προϊόντα: Εσπεριδοειδή, βερύκοκα, ροδάκινα, ελαιόλαδο, καπνό, λιπάσματα.

Ε.Α.Σ. ΓΑΛΑΚΩΝ ΣΥΝ/ΣΜΩΝ - ΝΟΜΟΣ ΑΡΓΟΛΙΔΑΣ

Π. Συνεταιρισμοί: 30 - Φυσικά μέλη: 1.719

Διαχειριζόμενα προϊόντα: Τυρί, φέτα από αιγοπρόβειο γάλα, μυζήθρα ξερή, ανθότυρος, κρέμα πρόβεια.

Ε.Α.Σ. ΑΡΚΑΔΙΑΣ - ΝΟΜΟΣ ΑΡΚΑΔΙΑΣ

Π. Συνεταιρισμοί: 66 - Φυσικά μέλη: 5.138

Διαχειριζόμενα προϊόντα: Ζωοτροφές, λιπάσματα, γεωργικά φάρμακα, πατατόσπορος, σπόροι δημητριακών, μήλα.

Ε.Α.Σ. ΑΡΝΑΙΑΣ - ΝΟΜΟΣ ΧΑΛΚΙΔΙΚΗΣ

Π. Συνεταιρισμοί: 27 - Φυσικά μέλη: 2.284

Διαχειριζόμενα προϊόντα: Δημητριακά (σπάρη, κριθάρι, βρώμη, σίκαλη, ηλιόσπορα), γεωργικά εφόδια (σπόροι, λιπάσματα, φυτοφάρμακα, ζωοτροφές, αγροτικά μηχανήματα, ξυλεία ακατέργαστη, κατεργασμένη).

Ε.Α.Σ. ΑΡΤΑΣ/ΦΙΛΙΠΠΙΑΔΑΣ - ΝΟΜΟΣ ΑΡΤΑΣ

Π. Συνεταιρισμοί: 116 - Φυσικά μέλη: 27.813

Διαχειριζόμενα προϊόντα: Εξαγωγές πορτοκαλιών, συγκέντρωση - διακίνηση καλαμποκιού, διακίνηση λιπασμάτων, ελιές, λεμόνια.

Ε.Α.Σ. ΑΤΑΛΑΝΗΣ - ΝΟΜΟΣ ΦΘΙΩΤΙΔΑΣ

Π. Συνεταιρισμοί: 27 - Φυσικά μέλη: 10.143

Διαχειριζόμενα προϊόντα: Βαμβάκι, σιτάρι, κριθάρι, αραβόσιτος, καπνός, ελιών. Γεωργικά εφόδια (σπόροι, λιπάσματα, ζωοτροφές, γεωργικά φάρμακα).

Ε.Α.Σ. ΑΤΤΙΚΗΣ - ΝΟΜΟΣ ΑΤΤΙΚΗΣ

Π. Συνεταιρισμοί: 31 - Φυσικά μέλη: 8.067

Διαχειριζόμενα προϊόντα: Κρασί, λιπάσματα, ζωοτροφές, γεωργικά εφόδια.

Γ.Ε.Σ. - Π.Ο.Β. ΒΕΡΜΙΟΥ - ΝΟΜΟΣ ΠΕΛΛΗΣ

Π. Συνεταιρισμοί: 16 - Φυσικά μέλη: 4.816

Διαχειριζόμενα προϊόντα: Ροδάκινα, μήλα, αχλάδια, ακτινίδια, κεράσια, βερύκοκα, νεκταρίνια, κηπευτικά, γεωργικά φάρμακα, λιπάσματα, τρόφιμα.

Ε.Α.Σ. ΒΕΡΟΙΑΣ - ΝΟΜΟΣ ΗΜΑΘΙΑΣ

Π. Συνεταιρισμοί: 57 - Φυσικά μέλη: 15.170

Διαχειριζόμενα προϊόντα: Ροδάκινα, μήλα, κεράσια, ακτινίδια, σπυροκηπευτικά, βαμβάκι, δημητριακά, λιπάσματα, ζωοτροφές, γεωργικά φάρμακα, είδη τροφίμων.

Ε.Α.Σ. ΒΙΣΑΛΤΙΑΣ - ΝΟΜΟΣ ΣΕΡΡΩΝ

Π. Συνεταιρισμοί: 33 - Φυσικά μέλη: 2.851

Διαχειριζόμενα προϊόντα: Δημητριακά, σπόροι, γεωργικά φάρμακα, λιπάσματα.

Ε.Α.Σ. ΒΟΛΟΥ - ΝΟΜΟΣ ΜΑΓΝΗΣΙΑΣ

Π. Συνεταιρισμοί: 38 - Φυσικά μέλη: 5.292

Διαχειριζόμενα προϊόντα: Δημητριακά, αραβόσιτος, αμύγδαλα, βαμβάκι, γάλα, αγελάδος, γάλα αιγοπρόβειο.

Ε.Α.Σ. ΒΟΝΙΤΣΑΣ

Π. Συνεταιρισμοί: 15 - Φυσικά μέλη: 2.229

Διαχειριζόμενα προϊόντα: Δημητριακά, σπόροι, ελαιόλαδο, καλαμπόκι, ζωοτροφές, γεωργικά εφόδια.

Ε.Α.Σ. ΒΟΪΟΥ - ΝΟΜΟΣ ΚΟΖΑΝΗΣ

Π. Συνεταιρισμοί: 48 - Φυσικά μέλη: 2.026

Διαχειριζόμενα προϊόντα: Σιτηρά, όσπρια, γαλακτοκομικά προϊόντα, λιπάσματα, ζωοτροφές, σπόροι, γεωργικά φάρμακα.

Ε.Α.Σ. ΒΟΧΑΣ - ΝΟΜΟΣ ΚΟΡΙΝΘΙΑΣ

Π. Συνεταιρισμοί: 16 - Φυσικά μέλη: 1.485

Διαχειριζόμενα προϊόντα: Εσπεριδοειδή, Βερύκοκα, σουλτανίνα, επιτραπέζια, λάδι, σταφίδα.

Ε.Α.Σ. ΓΑΣΤΟΥΝΗΣ - ΝΟΜΟΣ ΗΛΕΙΑΣ

Π. Συνεταιρισμοί: 14 - Φυσικά μέλη: 2.460

Διαχειριζόμενα προϊόντα: Λιπάσματα, ζωοτροφές, σπόροι, γεωργικά φάρμακα, εφόδια, εργαλεία, μηχανήματα, τοματοπολτός, γλεύκος.

Ε.Α.Σ. ΓΙΑΝΝΙΤΣΩΝ - ΝΟΜΟΣ ΠΕΛΛΗΣ

Π. Συνεταιρισμοί: 80 - **Φυσικά μέλη:** 16.830

Διαχειριζόμενα προϊόντα: Ροδάκινα, μήλα, βαμβάκι, σιτάρι, καλαμπόκι, σπαράγγια.

Ε.Α.Σ. ΓΡΕΒΕΝΩΝ - ΝΟΜΟΣ ΓΡΕΒΕΝΩΝ

Π. Συνεταιρισμοί: 84 - **Φυσικά μέλη:** 5.269

Διαχειριζόμενα προϊόντα: Τυρί φέτα, σιτάρι, κριθάρι, καλαμπόκι, καπνά, ξυλεία, πεύκων και οξυάς.

Ε.Α.Σ. ΔΕΡΒΕΝΙΟΥ - ΝΟΜΟΣ ΚΟΡΙΝΘΙΑΣ

Π. Συνεταιρισμοί: 21 - **Φυσικά μέλη:** 1.236

Διαχειριζόμενα προϊόντα: Σταφίδα, λάδι, γεωργικά εφόδια.

Ε.Α.Σ. ΔΙΔΥΜΟΤΕΙΧΟΥ - ΝΟΜΟΣ ΕΒΡΟΥ

Π. Συνεταιρισμοί: 39 - **Φυσικά μέλη:** 3.985

Διαχειριζόμενα προϊόντα: Σιτάρι, κριθάρι, ηλίανθος, αραβόσιτος, σκόρδα, κρεμμύδια, γάλα, πατάτες, οπωροκηπευτικά, κρέας, τυροκομικά προϊόντα, γεωργικά φάρμακα - εργαλεία, μηχανήματα.

Ε.Α.Σ. ΔΡΑΜΑΣ - ΝΟΜΟΣ ΔΡΑΜΑΣ

Π. Συνεταιρισμοί: 119 - **Φυσικά μέλη:** 8.364

Διαχειριζόμενα προϊόντα: Δημητριακά, αραβόσιτος, πατάτα, βαμβάκι, λιπάσματα, ξηροί καρποί, σπόροι, φάρμακα.

ΕΝΩΣΗ ΓΑΛΛΩΝ ΣΥΝ/ΜΩΝ ΔΡΑΜΑΣ/ΚΑΒΑΛΑΣ - ΝΟΜΟΣ ΔΡΑΜΑΣ

Π. Συνεταιρισμοί: 65 - **Φυσικά μέλη:** 1.515

Διαχειριζόμενα προϊόντα: Σκόνη γάλα για ζώα, σογιάλευρο, μηδικάλευρο, ηλιάλευρο, βαμβακάλευρο, βαμβακόπιτα, ζαχαρόπιτα, μίγματα, βιταμίνες.

Ε.Α.Σ. ΔΩΔΕΚΑΝΗΣΟΥ - ΝΟΜΟΣ ΔΩΔΕΚΑΝΗΣΟΥ

Π. Συνεταιρισμοί: 66 - **Φυσικά μέλη:** 8.624

Διαχειριζόμενα προϊόντα: Δημητριακά, ζωοτροφές, λιπάσματα, σπόροι, σταφύλια, πατάτες.

Ε.Α.Σ. ΔΩΡΙΔΑΣ - ΝΟΜΟΣ ΦΩΚΙΔΑΣ

Π. Συνεταιρισμοί: 16 - Φυσικά μέλη: 1.390

Διαχειριζόμενα προϊόντα: Ελαιόλαδο, σπόροι, δημητριακά μελισσοκομικά, ζωοτροφές, λιπάσματα, γεωργικά - κτηνιατρικά φάρμακα.

Ε.Α.Σ. ΕΔΕΣΣΑΣ - ΝΟΜΟΣ ΠΕΛΛΗΣ

Π. Συνεταιρισμοί: 44 - Φυσικά μέλη: 7.012

Διαχειριζόμενα προϊόντα: Μήλα, ροδάκινα, κεράσια, φράουλες, ακτινίδια, λιπάσματα, ζωοτροφές, γεωργικά φάρμακα - εφόδια, είδη τροφίμων.

Ε.Α.Σ. ΕΛΑΣΣΟΝΑΣ

Π. Συνεταιρισμοί: 55 - Φυσικά μέλη: 6.167

Διαχειριζόμενα προϊόντα: Γάλα, τυροκομικά προϊόντα, δημητριακά, ζωοτροφές, λιπάσματα, σπόροι, γεωργικά φάρμακα, μηχανήματα.

Ε.Α.Σ. ΕΟΡΔΑΙΑΣ - ΝΟΜΟΣ ΚΟΖΑΝΗΣ

Π. Συνεταιρισμοί: 32 - Φυσικά μέλη: 2.833

Διαχειριζόμενα προϊόντα: Σιτηρά, αραβόσιτος.

Ε.Α.Σ. ΕΥΒΟΙΑΣ - ΝΟΜΟΣ ΕΥΒΟΙΑΣ

Π. Συνεταιρισμοί: 148 - Φυσικά μέλη: 26.011

Διαχειριζόμενα προϊόντα: Εμπορία ελαιών, ζωοτροφών, λιπασμάτων, γεωργικών φαρμάκων, παραγωγή φέτας.

Ε.Α.Σ. ΕΥΡΥΤΑΝΙΑΣ - ΝΟΜΟΣ ΕΥΡΥΤΑΝΙΑΣ

Π. Συνεταιρισμοί: 70 - Φυσικά μέλη: 2.783

Διαχειριζόμενα προϊόντα: Δασικά προϊόντα, ελάτης, δασικά μηχανήματα, ζωοτροφές, λιπάσματα, σπόροι, γεωργικά φάρμακα.

Ε.Α.Σ. ΖΑΚΥΝΘΟΥ - ΝΟΜΟΣ ΖΑΚΥΝΘΟΥ

Π. Συνεταιρισμοί: 57 - Φυσικά μέλη: 5.189

Διαχειριζόμενα προϊόντα: Ελαιόλαδο, σταφίδα, κρασιά εμφιαλωμένα και χύμα, γεωργικά εφόδια.

Ε.Α.Σ. ΗΛΕΙΑΣ - ΟΥΜΠΙΑΣ

Π. Συνεταιρισμοί: 126 - Φυσικά μέλη: 10.324

Διαχειριζόμενα προϊόντα: Λάδι, κορινθιακή σταφίδα, πορτοκάλια, καλαμπόκι.

Ε.Α.Σ. ΗΡΑΚΛΕΙΟΥ - ΝΟΜΟΣ ΗΡΑΚΛΕΙΟΥ ΚΡΗΤΗΣ

Π. Συνεταιρισμοί: 154 - Φυσικά μέλη: 22.711

Διαχειριζόμενα προϊόντα: Κρασί, ελαιόλαδο, ξύδι, επιτραπέζια σταφύλια, σταφίδα.

ΕΝ. ΔΑΣΙΚΩΝ ΣΥΝ/ΣΜΩΝ ΔΥΤ. ΘΕΣΣΑΛΙΑΣ

ΝΟΜΟΣ ΤΡΙΚΑΛΩΝ

Π. Συνεταιρισμοί: 20 - Φυσικά μέλη: 518

Διαχειριζόμενα προϊόντα: Οικοδομική ξυλεία, εμποτισμένη ξυλεία, ξυλεία οξυάς.

Ε.Α.Σ. ΘΕΣΣΑΛΟΝΙΚΗΣ "ΟΜΟΣΠΟΝΔΙΑ"

ΝΟΜΟΣ ΘΕΣΣΑΛΟΝΙΚΗΣ

Π. Συνεταιρισμοί: 102 - Φυσικά μέλη: 17.061

Διαχειριζόμενα προϊόντα: Τομάτα, ροδάκινα, σιτηρά, καλαμπόκι, ρύζι, βαμβάκι.

Ε.Α.Σ. ΘΗΒΩΝ - ΝΟΜΟΣ ΒΟΙΩΤΙΑΣ

Π. Συνεταιρισμοί: 51 - Φυσικά μέλη: 10.202

Διαχειριζόμενα προϊόντα: Σιτάρι, κριθάρι, καλαμπόκι, πατάτα, κρεμμύδι, ελαιόλαδο, βαμβάκι.

Ε.Α.Σ. ΘΗΡΑΪΚΩΝ - ΝΟΜΟΣ ΚΥΚΛΑΔΩΝ

Π. Συνεταιρισμοί: 13 - Φυσικά μέλη: 2.817

Διαχειριζόμενα προϊόντα: Κρασοστάφυλα, βιομηχανική τομάτα, κρασιά.

Ε.Α.Σ. ΙΕΡΑΠΕΤΡΑΣ - ΝΟΜΟΣ ΛΑΣΙΘΙΟΥ

Π. Συνεταιρισμοί: 22 - Φυσικά μέλη: 5.407

Διαχειριζόμενα προϊόντα: Ελαιόλαδο, κηπευτικά, εξαγωγή αγγουριών, γεωργικά εφόδια.

Ε.Α.Σ. ΙΩΑΝΝΙΝΩΝ - ΝΟΜΟΣ ΙΩΑΝΝΙΝΩΝ

Π. Συνεταιρισμοί: 136 - Φυσικά μέλη: 11.750

Διαχειριζόμενα προϊόντα: Ζωοτροφές, λιπάσματα, κρασί, είδη οικιακής ανάγκης, κτηνιατρικά φάρμακα, γεωργικά φάρμακα, εργαλεία, σπόροι.

Ε.Α.Σ. ΚΑΒΑΛΑΣ - ΝΟΜΟΣ ΚΑΒΑΛΑΣ

Π. Συνεταιρισμοί: 48 - Φυσικά μέλη: 7.709

Διαχειριζόμενα προϊόντα: Όσπρια, δημητριακά, ελαιόλαδο, ελιές βρώσιμες, βαμβάκι, σπυρολαχανικά, σπαράγγια, ακτινίδια, ζωοτροφές, γεωργικά εφόδια, μηχανήματα.

Ε.Α.Σ. ΚΑΛΑΒΡΥΤΩΝ - ΝΟΜΟΣ ΑΧΑΪΑΣ

Π. Συνεταιρισμοί: 36 - **Φυσικά μέλη:** 1.577

Διαχειριζόμενα προϊόντα: Τυροκομικά προϊόντα, λιπάσματα, ζωοτροφές, είδη σούπερ μάρκετ, κτηνιατρικά - γεωργικά φάρμακα.

Ε.Α.Σ. ΚΑΛΑΜΠΑΚΑΣ - ΝΟΜΟΣ ΤΡΙΚΑΛΩΝ

Π. Συνεταιρισμοί: 44 - **Φυσικά μέλη:** 3.636

Διαχειριζόμενα προϊόντα: Λιπάσματα, σπόρους, σιτηρά, αραβόσιτο, καπνά, μήλα, γεωργικά εφόδια, φάρμακα, φυράματα.

Ε.Α.Σ. ΚΑΡΔΙΤΣΑΣ - ΝΟΜΟΣ ΚΑΡΔΙΤΣΑΣ

Π. Συνεταιρισμοί: 161 - **Φυσικά μέλη:** 21.158

Διαχειριζόμενα προϊόντα: Βαμβάκι, κρασί, βαμβακέλαιο, βαμβακόπιτα, γεωργικά εφόδια.

Ε.Α.Σ. ΚΑΣΤΟΡΙΑΣ - ΝΟΜΟΣ ΚΑΣΤΟΡΙΑΣ

Π. Συνεταιρισμοί: 80 - **Φυσικά μέλη:** 4.394

Διαχειριζόμενα προϊόντα: Σιτηρά, σπόροι, ζωοτροφές, όσπρια, τυροκομικά προϊόντα, λιπάσματα, γεωργικά φάρμακα, είδη τροφίμων ποτών.

Ε.Α.Σ. ΚΑΣΤΕΛΙΟΥ ΚΙΣΣΑΜΟΥ - ΝΟΜΟΣ ΧΑΝΙΩΝ

Π. Συνεταιρισμοί: 30 - **Φυσικά μέλη:** 4.348

Διαχειριζόμενα προϊόντα: Κρασί, ελαιόλαδο.

Ε.Α.Σ. ΚΕΡΚΥΡΑΣ - ΝΟΜΟΣ ΚΕΡΚΥΡΑΣ

Π. Συνεταιρισμοί: 97 - **Φυσικά μέλη:** 12.496

Διαχειριζόμενα προϊόντα: Λάδι, ζωοτροφές, λιπάσματα, δίχτυα, φυτοφάρμακα, πατατόσπορος, γεωργικά μηχανήματα - εργαλεία, φυτά, δένδρúλια, λουλούδια.

Ε.Α.Σ. ΚΕΦΑΛΛΗΝΙΑΣ - ΙΘΑΚΗΣ - ΝΟΜΟΣ ΚΕΦΑΛΛΗΝΙΑΣ

Π. Συνεταιρισμοί: 11 - **Φυσικά μέλη:** 1.504

Διαχειριζόμενα προϊόντα: Αγροτικά εφόδια, ζωοτροφές, κτηνιατρικά, λιπάσματα, λάδι.

Ε.Α.Σ. ΚΙΑΤΟΥ - ΝΟΜΟΣ ΚΟΡΙΝΘΙΑΣ

Π. Συνεταιρισμοί: 41 - Φυσικά μέλη: 4.676

Διαχειριζόμενα προϊόντα: Εσπεριδοειδή, σπυρολαχανικά, λάδι, σιτηρά, εμπορία λιπασμάτων - ζωοτροφών - εφοδίων - γεωργικών - φαρμάκων.

Ε.Α.Σ. ΚΙΑΚΙΣ - ΝΟΜΟΣ ΚΙΑΚΙΣ

Π. Συνεταιρισμοί: 78 - Φυσικά μέλη: 9.340

Διαχειριζόμενα προϊόντα: Σιτηρά, άλευρα, σπόροι, μίγματα ζωοτροφών.

Ε.Α.Σ. ΚΟΖΑΝΗΣ/ΣΕΡΒΙΩΝ - ΝΟΜΟΣ ΚΟΖΑΝΗΣ

Π. Συνεταιρισμοί: 82 - Φυσικά μέλη: 7.442

Διαχειριζόμενα προϊόντα: Σιτηρά, γεωργικά εφόδια, λιπάσματα, σπόροι, τυροκομικά προϊόντα.

ΕΝ. ΟΙΝ. ΣΥΝ. ΚΟΛΥΜΒΑΡΙΟΥ - ΝΟΜΟΣ ΧΑΝΙΩΝ

Π. Συνεταιρισμοί: 28 - Φυσικά μέλη: 3.425

Διαχειριζόμενα προϊόντα: Ελαιόλαδο, κρασί, λιπάσματα, γεωργικά εφόδια, ζωοτροφές, σπυροκηπευτικά, σταφύλια.

Ε.Α.Δ.Σ. ΚΟΝΙΤΣΑΣ/ΖΑΓΟΡΙΟΥ/ΜΕΤΣΟΒΟΥ

ΝΟΜΟΣ ΙΩΑΝΝΙΝΩΝ

Π. Συνεταιρισμοί: 86 - Φυσικά μέλη: 2.654

Διαχειριζόμενα προϊόντα: Δημητριακά, ζωοτροφές, λιπάσματα, γεωργικά εφόδια, καλαμπόκι.

Ε.Α.Σ. ΚΟΡΙΝΘΙΑΣ - ΝΟΜΟΣ ΚΟΡΙΝΘΙΑΣ

Π. Συνεταιρισμοί: 48 - Φυσικά μέλη: 6.414

Διαχειριζόμενα προϊόντα: Λιπάσματα, γεωργικά φάρμακα, ζωοτροφές, σπόροι, τυποποιημένο ελαιόλαδο, εσπεριδοειδή, σταφύλια, βερύκοκκα, σουλτανίνα.

ΕΝΩΣΗ ΚΙΤΡΟΠΑΡΑΓΩΓΩΝ ΚΡΗΤΗΣ - ΝΟΜΟΣ ΡΕΘΥΜΝΟΥ

Π. Συνεταιρισμοί: 19 - Φυσικά μέλη: 1.604

Διαχειριζόμενα προϊόντα: Παραγωγή και εμπορία ζαχαρόπηκτων προϊόντων κίτρου, πορτοκαλιού ανάμεικτου, κερασιού, σιροπών, γλυκών κουταλιού.

Ε.Α.Σ. Ν. ΚΥΚΛΑΔΩΝ - ΝΟΜΟΣ ΚΥΚΛΑΔΩΝ

Π. Συνεταιρισμοί: 17 - Φυσικά μέλη: 2.762

Διαχειριζόμενα προϊόντα: Προμηθευτικές εργασίες, λογιστική ενημέρωση συνεταιρισμένων μελών της.

Ε.Α.Σ. ΚΥΝΟΥΡΙΑΣ - ΝΟΜΟΣ ΑΡΚΑΔΙΑΣ

Π. Συνεταιρισμοί: 24 - **Φυσικά μέλη:** 4.453

Διαχειριζόμενα προϊόντα: Ελαιόλαδο, γεωργικά φάρμακα, ζωοτροφές, λιπάσματα.

Ε.Α.Σ. ΛΑΓΚΑΔΑ - ΝΟΜΟΣ ΘΕΣΣΑΛΟΝΙΚΗΣ

Π. Συνεταιρισμοί: 95- **Φυσικά μέλη:** 8.949

Διαχειριζόμενα προϊόντα: Τομάτα, φρούτα, λαχανικά, εγχώρια προϊόντα.

Ε.Α.Σ. ΛΑΚΩΝΙΑΣ - ΝΟΜΟΣ ΛΑΚΩΝΙΑΣ

Π. Συνεταιρισμοί: 95 - **Φυσικά μέλη:** 19.387

Διαχειριζόμενα προϊόντα: Ελαιόλαδο, ελιές, πυρηνέλαιο, πυρηνόζυλο.

Ε.Α.Σ. ΛΑΜΙΑΣ - ΝΟΜΟΣ ΦΘΙΩΤΙΔΑΣ

Π. Συνεταιρισμοί: 148 - **Φυσικά μέλη:** 17.326

Διαχειριζόμενα προϊόντα: Βαμβάκι, δημητριακά, γαλακτοκομικά, μηδική, άλευρα.

Ε.Α.Σ. ΛΑΣΙΘΙΟΥ - ΝΟΜΟΣ ΛΑΣΙΘΙΟΥ

Π. Συνεταιρισμοί: 13 - **Φυσικά μέλη:** 851

Διαχειριζόμενα προϊόντα: Τυροκομικά, πατάτες, κηπευτικά, πατατόσπορος.

Ε.Α.Σ. ΛΑΡΙΣΑΣ-ΤΥΡΝΑΒΟΥ-ΑΓΙΑΣ - ΝΟΜΟΣ ΛΑΡΙΣΗΣ

Π. Συνεταιρισμοί: 157 - **Φυσικά μέλη:** 22.528

Διαχειριζόμενα προϊόντα: Βαμβάκι, βαμβακόσπορος, βρώσιμες ελιές, ζωοτροφές, κτηνιατρικά φάρμακα, γαλακτοκομικά, τυροκομικά, οπωροκηπευτικά, φρούτα, αμυγδαλόψυχα.

Ε.Α.Σ. ΛΕΣΒΟΥ - ΝΟΜΟΣ ΛΕΣΒΟΥ

Π. Συνεταιρισμοί: 61 - **Φυσικά μέλη:** 12.709

Διαχειριζόμενα προϊόντα: Έλαια, πυρηνέλαια, σάπωνες, βρώσιμες ελιές.

Ε.Α.Σ. ΛΕΥΚΑΔΑΣ - ΝΟΜΟΣ ΛΕΥΚΑΔΑΣ

Π. Συνεταιρισμοί: 40 - **Φυσικά μέλη:** 4.005

Διαχειριζόμενα προϊόντα: Κρασιά, ελαιόλαδο, πυρηνέλαιο, πυρηνόξηλο, μαργαρίνες, σαπουνόπαστες, λιπάσματα, ζωοτροφές, καταναλωτικά προϊόντα, γεωργικά εφόδια - εργαλεία - φάρμακα.

Ε.Α.Σ. ΔΗΜΝΟΥ - ΝΟΜΟΣ ΛΕΣΒΟΥ

Π. Συνεταιρισμοί: 36 - Φυσικά μέλη: 2.985

Διαχειριζόμενα προϊόντα: Κρασιά, τυριά, μαλλιά, λιπάσματα, ζωοτροφές, σιτηρά, φάρμακα.

Ε.Α.Σ. ΛΙΒΑΔΕΙΑΣ - ΝΟΜΟΣ ΒΟΙΩΤΙΑΣ

Π. Συνεταιρισμοί: 55 - Φυσικά μέλη: 13.015

Διαχειριζόμενα προϊόντα: Βαμβάκι, σπόροι δημητριακά, λιπάσματα, γεωργικά φάρμακα.

Ε.Α.Σ. ΜΑΛΕΜΕ - ΝΟΜΟΣ ΧΑΝΙΩΝ

Π. Συνεταιρισμοί: 22 - Φυσικά μέλη: 3.479

Διαχειριζόμενα προϊόντα: Λάδι, κρασί, πορτοκάλια.

Ε.Α.Σ. ΜΕΡΑΜΒΕΛΟΥ - ΝΟΜΟΣ ΛΑΣΙΘΙΟΥ

Π. Συνεταιρισμοί: 23 - Φυσικά μέλη: 4.536

Διαχειριζόμενα προϊόντα: Ελαιόλαδο, ζωοτροφές, λιπάσματα.

Ε.Α.Σ. ΜΕΣΣΑΡΑΣ - ΝΟΜΟΣ ΗΡΑΚΛΕΙΟΥ

Π. Συνεταιρισμοί: 42 - Φυσικά μέλη: 6.165

Διαχειριζόμενα προϊόντα: Ελαιόλαδο, επιτραπέζια σταφύλια, σταφίδα σουλτανίνα, ζωοτροφές, λιπάσματα, σπόροι γεωργικά εφόδια.

Ε.Α.Σ. ΜΕΣΣΗΝΙΑΣ - ΝΟΜΟΣ ΜΕΣΣΗΝΙΑΣ

Π. Συνεταιρισμοί: 208 - Φυσικά μέλη: 20.813

Διαχειριζόμενα προϊόντα: Ελαιόλαδο, βρόσιμες ελιές, γεωργικά εφόδια, ζωοτροφές, λιπάσματα.

Ε.Α.Σ. ΜΕΣΟΛΟΓΓΙΟΥ/ΝΑΥΠΑΚΤΙΑΣ

ΝΟΜΟΣ ΑΙΤΩΛΟΑΚΑΡΝΑΝΙΑΣ

Π. Συνεταιρισμοί: 64 - Φυσικά μέλη: 7.264

Διαχειριζόμενα προϊόντα: Βαμβάκι, αραβόσιτος, σιτάρι, ελαιόλαδο, καπνά, βαμβακόσπορος.

Ε.Α.Σ. ΜΟΝΟΦΑΤΣΙΟΥ - ΝΟΜΟΣ ΗΡΑΚΛΕΙΟΥ

Π. Συνεταιρισμοί: 11 - Φυσικά μέλη: 1.469

Διαχειριζόμενα προϊόντα: Λάδι, σταφίδες, ζωοτροφές.

Ε.Α.Σ. ΜΥΛΟΠΟΤΑΜΟΥ - ΝΟΜΟΣ ΡΕΥΘΜΝΟΥ

Π. Συνεταιρισμοί: 38 - Φυσικά μέλη: 4.037

Διαχειριζόμενα προϊόντα: Ελαιόλαδο, σταφίδα, γάλα.

Ε.Α.Σ. ΝΑΞΟΥ - ΝΟΜΟΣ ΚΥΚΛΑΔΩΝ

Π. Συνεταιρισμοί: 26 - Φυσικά μέλη: 3.224

Διαχειριζόμενα προϊόντα: Τυροκομικά, πατατόσπορος, κρέατα, γεωργικά εφόδια, ζωοτροφές, φυτοφάρμακα, σπόροι, λιπάσματα, μηχανήματα.

Ε.Α.Σ. ΝΑΟΥΣΑΣ - ΝΟΜΟΣ ΗΜΑΘΕΙΑΣ

Π. Συνεταιρισμοί: 16 - Φυσικά μέλη: 3.234

Διαχειριζόμενα προϊόντα: Ροδάκινα, νεκταρίνια, κεράσια, μήλα, αχλάδια, ακτινίδια.

Ε.Α.Σ. ΝΕΜΕΑΣ - ΝΟΜΟΣ ΚΟΡΙΝΘΙΑΣ

Π. Συνεταιρισμοί: 21 - Φυσικά μέλη: 4.119

Διαχειριζόμενα προϊόντα: Ζωοτροφές, σπόροι, λιπάσματα, γεωργικά φάρμακα, εφόδια.

Ε.Α.Σ. ΞΑΝΘΗΣ - ΝΟΜΟΣ ΞΑΝΘΗΣ

Π. Συνεταιρισμοί: 80 - Φυσικά μέλη: 6.311

Διαχειριζόμενα προϊόντα: Βαμβάκι, δημητριακά, καλαμπόκι, γεωργικά εφόδια.

Ε.Α.Σ. ΞΗΡΟΜΕΡΟΥ - ΝΟΜΟΣ ΑΙΤΩΛΟΑΚΑΡΝΑΝΙΑΣ

Π. Συνεταιρισμοί: 22 - Φυσικά μέλη: 4.115

Διαχειριζόμενα προϊόντα: Δημητριακά, αραβόσιτος, λιπάσματα, ζωοτροφές, καπνά, σπόροι.

Ε.Α.Σ. ΞΥΛΟΚΑΣΤΡΟΥ - ΝΟΜΟΣ ΚΟΡΙΝΘΙΑΣ

Π. Συνεταιρισμοί: 26 - Φυσικά μέλη: 2.836

Διαχειριζόμενα προϊόντα: Λεμόνια, επιτραπέζια σταφύλια, Κορινθιακή σταφίδα, μήλα.

Ε.Α.Σ. ΟΡΕΣΤΙΑΔΑΣ - ΝΟΜΟΣ ΕΒΡΟΥ

Π. Συνεταιρισμοί: 43 - Φυσικά μέλη: 6.929

Διαχειριζόμενα προϊόντα: Δημητριακά, κριθάρι, σιτάρι, ηλιάνθος, αραβόσιτος, πατάτες, γεωργικά εφόδια.

Ε.Α.Σ. ΠΑΓΓΑΙΟΥ - ΝΟΜΟΣ ΚΑΒΑΛΑΣ

Π. Συνεταιρισμοί: 37 - Φυσικά μέλη: 4.027

Διαχειριζόμενα προϊόντα: Καλαμπόκι, σιτηρά, οπωροκηπευτικά, επιτραπέζια σταφύλια - οινοποιήσιμα, αμύγδαλα, φουντούκια, ελαιόλαδο, γεωργικά εφόδια, είδη βιοτικής - οικιακής ανάγκης.

Ε.Α.Σ. ΠΑΤΡΩΝ - ΝΟΜΟΣ ΑΧΑΪΑΣ

Π. Συνεταιρισμοί: 102 - Φυσικά μέλη: 8.575

Διαχειριζόμενα προϊόντα: Κρασιά, τυρί, γκίτζα, κρέμα, πατάτες, λεμόνια, λάδι, οπωροκηπευτικά, γεωργικά φάρμακα - εφόδια.

Ε.Α.Σ. ΠΑΡΟΥ - ΝΟΜΟΣ ΚΥΚΛΑΔΩΝ

Π. Συνεταιρισμοί: 10 - Φυσικά μέλη: 1.094

Διαχειριζόμενα προϊόντα: Σταφύλια, κρασί, ελαιόλαδο, σιτηρά, γαλακτοκομικά.

Ε.Α.Σ. ΠΕΖΩΝ - ΝΟΜΟΣ ΗΡΑΚΛΕΙΟΥ

Π. Συνεταιρισμοί: 19 - Φυσικά μέλη: 2.729

Διαχειριζόμενα προϊόντα: Λάδι, επιτραπέζια σταφύλια, σταφίδα, κρασιά, σαπούνια.

Ε.Α.Σ. ΠΗΛΙΟΥ/Β. ΣΠΟΡΑΔΩΝ - ΝΟΜΟΣ ΜΑΓΝΗΣΙΑΣ

Π. Συνεταιρισμοί: 43 - Φυσικά μέλη: 6.598

Διαχειριζόμενα προϊόντα: Ελιές, λάδι, φρούτα, λιπάσματα, φυτοφάρμακα, ζωοτροφές, μηχανήματα.

Ε.Α.Σ. ΠΙΕΡΙΑΣ - ΝΟΜΟΣ ΠΙΕΡΙΑΣ

Π. Συνεταιρισμοί: 76 - Φυσικά μέλη: 12.813

Διαχειριζόμενα προϊόντα: Ακτινίδια, σιτηρά, δημητριακά, όστρακα, ξηροί καρποί, καπνά, εφόδια.

Ε.Α.Σ. ΠΟΛΥΓΥΡΟΥ - ΝΟΜΟΣ ΧΑΛΚΙΔΙΚΗΣ

Π. Συνεταιρισμοί: 25 - Φυσικά μέλη: 2.498

Διαχειριζόμενα προϊόντα: Ελιές, λάδι, δημητριακά, λιπάσματα, σπόροι, γεωργικά φάρμακα, μηχανήματα, είδη οικιακής χρήσης.

Ε.Α.Σ. ΠΩΓΩΝΙΟΥ - ΝΟΜΟΣ ΙΩΑΝΝΙΝΩΝ

Π. Συνεταιρισμοί: 16 - **Φυσικά μέλη:** 1.160

Διαχειριζόμενα προϊόντα: Τυροκομικά, γεωργικά εφόδια, ζωοτροφές, λιπάσματα.

Ε.Α.Σ. ΠΡΕΒΕΖΑΣ - ΝΟΜΟΣ ΠΡΕΒΕΖΗΣ

Π. Συνεταιρισμοί: 68 - **Φυσικά μέλη:** 7.333

Διαχειριζόμενα προϊόντα: Κηπευτικά, Εσπεριδοειδή, ακτινίδια, ελαιόλαδο, βαμβάκι, όσπρια, βρώσιμες ελιές, καλαμπόκι.

Ε.Α.Σ. ΡΕΘΥΜΝΗΣ - ΝΟΜΟΣ ΡΕΘΥΜΝΗΣ

Π. Συνεταιρισμοί: 100 - **Φυσικά μέλη:** 8.680

Διαχειριζόμενα προϊόντα: Γάλα, λάδι, οπωροκηπευτικά, λιπάσματα, ζωοτροφές.

Ε.Α.Σ. ΡΟΔΟΠΗΣ - ΝΟΜΟΣ ΡΟΔΟΠΗΣ

Π. Συνεταιρισμοί: 90 - **Φυσικά μέλη:** 8.497

Διαχειριζόμενα προϊόντα: Βαμβάκι, δημητριακά, γάλα - τυροκομικά, σπόροι, γεωργικά φάρμακα, λιπάσματα, ζωοτροφές, τρόφιμα.

ΕΝΩΣΗ ΟΙΝ/ΚΩΝ ΣΥΝ/ΣΜΩΝ ΣΑΜΟΥ - ΝΟΜΟΣ ΣΑΜΟΥ

Π. Συνεταιρισμοί: 25 - **Φυσικά μέλη:** 4.025

Διαχειριζόμενα προϊόντα: Κρασί, λάδι.

Ε.Α.Σ. ΣΕΛΙΝΟΥ - ΝΟΜΟΣ ΧΑΝΙΩΝ

Π. Συνεταιρισμοί: 18 - **Φυσικά μέλη:** 2.231

Διαχειριζόμενα προϊόντα: Ελαιόλαδο, πρώιμα κηπευτικά.

Ε.Α.Σ. ΣΕΡΡΩΝ - ΝΟΜΟΣ ΣΕΡΡΩΝ

Π. Συνεταιρισμοί: 163 - **Φυσικά μέλη:** 17.443

Διαχειριζόμενα προϊόντα: Ρύζι, όσπρια, βαμβάκι, βαμβακέλαιο, μίγματα και συμπυκνώματα ζωοτροφών, σπόροι ρυζιού, σιταριού, μηδικής χοιρομητέρες, καρποί, χοιρίδια, καλαμπόκι, σιτάρι, κρέατα.

Ε.Α.Σ. ΣΗΤΕΙΑΣ - ΝΟΜΟΣ ΛΑΣΙΘΙΟΥ

Π. Συνεταιρισμοί: 41 - **Φυσικά μέλη:** 9.431

Διαχειριζόμενα προϊόντα: Ελαιόλαδο, κρασιά, τσικουδιά.

Ε.Α.Σ. ΣΟΥΦΛΙΟΥ - ΝΟΜΟΣ ΕΒΡΟΥ

Π. Συνεταιρισμοί: 37 - **Φυσικά μέλη:** 2.968

Διαχειριζόμενα προϊόντα: Σιτάρι, κριθάρι, ηλίανθος, αραβόσιτος, κουκούλια, γάλα, τυροκομικά, σπόροι, λιπάσματα, γεωργικά φάρμακα - μηχανήματα - εργαλεία, είδη οικιακής - αγροτικής χρήσης.

Ε.Α.Σ. ΣΥΡΟΥ - ΝΟΜΟΣ ΚΥΚΛΑΔΩΝ

Π. Συνεταιρισμοί: 9 - **Φυσικά μέλη:** 779

Διαχειριζόμενα προϊόντα: Ζωοτροφές, λιπάσματα, γεωργικά φάρμακα - εφόδια.

Ε.Α.Σ. ΣΤΥΛΙΔΑΣ - ΝΟΜΟΣ ΦΘΙΩΤΙΔΑΣ

Π. Συνεταιρισμοί: 24 - **Φυσικά μέλη:** 5.113

Διαχειριζόμενα προϊόντα: Επιτραπέζιες ελιές, ελαιόλαδο.

Ε.Α.Σ. ΤΗΝΟΥ - ΝΟΜΟΣ ΚΥΚΛΑΔΩΝ

Π. Συνεταιρισμοί: 15 - **Φυσικά μέλη:** 2.317

Διαχειριζόμενα προϊόντα: Ζωοτροφές, λιπάσματα, γεωργικά φάρμακα - εργαλεία - εφόδια, τυροκομικά, παστεριωμένο, εμφ/νο γάλα, κρέμα, βούτυρο, γραβιέρα, κοπανιστή, μηζύθρα κεφαλοτύρι.

Ε.Α.Σ. ΤΡΙΚΑΛΩΝ - ΝΟΜΟΣ ΤΡΙΚΑΛΩΝ

Π. Συνεταιρισμοί: 89 - **Φυσικά μέλη:** 12.326

Διαχειριζόμενα προϊόντα: Βαμβάκι, ζωοτροφές, δημητριακά, μαλλί, νήματα, ξύδι, γαλακτοκομικά, σπόροι, λιπάσματα, γεωργικά φάρμακα - εργαλεία.

Ε.Α.Σ. ΤΡΟΙΖΗΝΙΑΣ - ΝΟΜΟΣ ΑΤΤΙΚΗΣ

Π. Συνεταιρισμοί: 11 - **Φυσικά μέλη:** 1.892

Διαχειριζόμενα προϊόντα: Εσπεριδοειδή, ελαιόλαδο, ζωοτροφές, λιπάσματα, εφόδια.

Ε.Α.Σ. ΦΑΡΣΑΛΩΝ - ΝΟΜΟΣ ΛΑΡΙΣΑΣ

Π. Συνεταιρισμοί: 60 - **Φυσικά μέλη:** 6.749

Διαχειριζόμενα προϊόντα: Βαμβάκι, δημητριακά, βίκος, φυράματα, ζωοτροφές, λιπάσματα, σπόροι, γεωργικά φάρμακα.

Ε.Α.Σ. ΦΕΡΩΝ - ΝΟΜΟΣ ΕΒΡΟΥ

Π. Συνεταιρισμοί: 18 - Φυσικά μέλη: 1.803

Διαχειριζόμενα προϊόντα: Σιτάρι, κριθάρι, καλαμπόκι, ηλιάνθος, είδη οικιακής και βιοτικής ανάγκης, γεωργικά εφόδια - φάρμακα - μηχανήματα, σπόροι, λιπάσματα, είδη αρτοποιείας.

Ε.Α.Σ. ΦΛΩΡΙΝΑΣ - ΝΟΜΟΣ ΦΛΩΡΙΝΑΣ

Π. Συνεταιρισμοί: 61 - Φυσικά μέλη: 4.649

Διαχειριζόμενα προϊόντα: Σιτηρά, όσπρια, καλαμπόκι, σπόροι, φρούτα, ζωοτροφές, λιπάσματα, φάρμακα.

Ε.Α.Σ. ΧΑΛΚΙΔΙΚΗΣ - ΝΟΜΟΣ ΧΑΛΚΙΔΙΚΗΣ

Π. Συνεταιρισμοί: 56 - Φυσικά μέλη: 7.487

Διαχειριζόμενα προϊόντα: Λιπάσματα, γεωργικά φάρμακα, συγκέντρωση δημητριακά, σπόροι, ελιές, λάδι.

ΣΤΑΦΙΔΙΚΗ ΕΝΩΣΗ ΧΑΝΙΩΝ - ΝΟΜΟΣ ΧΑΝΙΩΝ

Π. Συνεταιρισμοί: 29 - Φυσικά μέλη: 250

Διαχειριζόμενα προϊόντα: Σταφίδες.

Ε.Α.Σ. ΧΑΝΙΩΝ - ΝΟΜΟΣ ΧΑΝΙΩΝ

Π. Συνεταιρισμοί: 37 - Φυσικά μέλη: 6.508

Διαχειριζόμενα προϊόντα: Ελαιόλαδο, πορτοκάλια, αβοκάντο, κηπευτικά, γεωργικά μηχανήματα - φάρμακα, λιπάσματα, ζωοτροφές, ζάχαρη.

Ε. ΜΑΣΤΙΧΟΠΑΡΑΓΩΓΩΝ ΧΙΟΥ - ΝΟΜΟΣ ΧΙΟΥ

Π. Συνεταιρισμοί: 20 - Φυσικά μέλη: 5.861

Διαχειριζόμενα προϊόντα: Μαστίχα, μαστιχέλαιο, τσίκλα, κολοφώνιο, λιβάνι, ζάχαρη, λιπάσματα, τρόφιμα, έλαια, πυρήνα, φυτοφάρμακα.

Ε.Α.Σ. ΧΙΟΥ - ΝΟΜΟΣ ΧΙΟΥ

Π. Συνεταιρισμοί: 17 - Φυσικά μέλη: 2.701

Διαχειριζόμενα προϊόντα: Ζωοτροφές, λιπάσματα, γεωργικά φάρμακα - μηχανήματα, εφόδια, πρόβατα χιακής φυλής.

Ε.Α.Σ. ΘΕΣΠΡΩΤΙΑΣ - ΝΟΜΟΣ ΘΕΣΠΡΩΤΙΑΣ

Π. Συνεταιρισμοί: 58 - Φυσικά μέλη: 6.466

Διαχειριζόμενα προϊόντα: Ελαιόλαδο, ελιές, καλαμπόκι, κριθάρι, ζωοτροφές, λιπάσματα.

ΕΝ. ΑΓΕΛ/ΚΩΝ ΣΥΝΕΤΑΙΡΙΣΜΩΝ ΘΕΣΣΑΛΟΝΙΚΗΣ "ΑΓΝΟ"
ΝΟΜΟΣ ΘΕΣΣΑΛΟΝΙΚΗΣ

Π. Συνεταιρισμοί: 62 - Φυσικά μέλη: 2.640

Διαχειριζόμενα προϊόντα: Αγελαδινό γάλα νωπό, γάλα παστεριωμένο μακράς διάρκειας, βούτυρο, τυριά, χυμούς, γιαούρτι, παγωτά.

Περιγραφή Σχηματικής Παράστασης Υπάρχοντος Συστήματος

Το σχεδιάγραμμα περιγράφει την υπάρχουσα κατάσταση του μηχανογραφικού συστήματος της Ένωσης.

- Τα κόκκινα βέλη συμβολίζουν ευθείες τετρασύρματες γραμμές του ΟΤΕ.
- Οι μπλε γραμμές συμβολίζουν ON LINE επικοινωνία με το σύστημα.

Οι απομακρυσμένες επικοινωνίες μέσω Modem γίνονται στα 9.600 bps. Όλοι οι χρήστες, αυτήν τη στιγμή βρίσκονται σε On Line επικοινωνία με το σύστημα.

Περιγραφή Υπάρχοντος εξοπλισμού

Hardware

Κεντρικός Υπολογιστής: ICL DRS 6000 L450 (2 X CPU SPARC/RISC, 2 X 40 Mhz, 58 MIPS, 32 bits ο καθένας)
128 cache memory + 1MB cache
Floating point processor
MMU, Real Time Clock, HSP, VME bus
Central Service module με επεξεργαστή 68020 στα 20 Mhz και 64 KB cache memory
SCSI Controller
2 X RS-232 controller (total 32 ports)
96 MB κύρια μνήμη RAM
HDD 6 GB
Cartridge tape 150 MB
DAT Streamer 4 GB

Λοιπός Εξοπλισμός Hardware

<u>Περιγραφή</u>	<u>Ποσότητα</u>
UPS : POWERTEC PR 1500	1
POWERTEC PR 1000	2
Τερματικές Οθόνες : Wyse 120 (μονοχρωματική με πληκτρολόγιο 102)	24
Εκτυπωτές : SEIKOSHA BP-5780, 800 cps	1
OKI ML-321, 360 cps	6
OKI ML-320, 360 cps /9p/80	12
EPSON STYLUS Color	1
OLIVETTI JP450 Color	1
Modem : MT 1432 BA Multitech 14400 bbs v42	14

Multiplexor	:	MM908 / 8 θέσεων Multitech	6
		MM904 / 4 θέσεων Multitech	4
PC	:	OLIVETTI M4 Pentium/90 16MB 1GB	1
		ICE Pentium 200 MMX 2 GB / CDROM	1
		ICE 586/120 16MB 1GB	1
		ICE 486/90 8MB 1GB / CDROM	1
		ICL 386sx 4MB 100MB	2

Software

System Software	:	UNIX SVR4, DRS/NX 6000 για 36 χρήστες
Application Software:		Εφαρμογές Γενικής – Αναλυτικής Λογιστικής, Εμπορικού, Επιστροφής ΦΠΑ, Επιδότησης Ελαιολάδου σε Progress (Singular)
Database	:	PROGRESS v. 7.3 INGRES 6.4 Full Development / Vision

ΠΙΝΑΚΑΣ ΠΕΡΙΕΧΟΜΕΝΩΝ

- ΛΕΙΤΟΥΡΓΙΚΕΣ ΠΡΟΔΙΑΓΡΑΦΕΣ ΕΦΑΡΜΟΓΩΝ
- ΔΙΑΧΕΙΡΙΣΤΙΚΕΣ ΕΡΓΑΣΙΕΣ
 - Γενική / αναλυτική λογιστική / φ.π.α.
 - Λογιστική εξυπηρέτηση συνεταιρισμών
 - Πάγια στοιχεία
 - Μισθοδοσία / προσωπικό
- ΠΡΟΜΗΘΕΥΤΙΚΕΣ ΕΡΓΑΣΙΕΣ (ΕΜΠΟΡΙΑ ΕΙΔΩΝ SUPER MARKET & ΕΙΔΩΝ ΓΕΩΡΓΙΚΗΣ ΧΡΗΣΙΜΟΤΗΤΑΣ)
 - αποθήκες / διαχείριση SUPER MARKET
 - αγορές / προμηθευτές
 - πωλήσεις / πελάτες
 - αξιόγραφα πελατών
- ΕΡΓΑΣΙΕΣ ΓΙΑ ΛΟΓΑΡΙΑΣΜΟ ΤΡΙΤΩΝ
 - Συγκέντρωση / διαχείριση / τυποποίηση / διάθεση αγροτικών προϊόντων
 - * ελαιόλαδο
 - * ελιές
 - * σιτηρά
 - Επιδοτήσεις
 - * ζώων
 - * κρέατος
 - * σιτηρών
 - * ελαιολάδου
- ΣΤΑΤΙΣΤΙΚΕΣ ΚΑΤΑΣΤΑΣΕΙΣ
- ΟΙΚΟΝΟΜΙΚΗ ΠΡΟΣΦΟΡΑ
- ΕΓΚΑΤΑΣΤΑΣΗ – ΕΚΠΑΙΔΕΥΣΗ
- ΕΠΤΥΗΣΗ – ΣΥΝΤΗΡΗΣΗ ΕΦΑΡΜΟΓΩΝ
- ΠΑΡΟΥΣΙΑΣΗ ΕΤΑΙΡΙΑΣ
- ΠΕΛΑΤΟΛΟΓΙΟ ΕΤΑΙΡΙΑΣ
- ΔΙΑΧΕΙΡΙΣΤΙΚΕΣ ΕΡΓΑΣΙΕΣ
- ΓΕΝΙΚΗ / ΑΝΑΛΥΤΙΚΗ ΛΟΓΙΣΤΙΚΗ / Φ.Π.Α.
- ΛΟΓΙΣΤΙΚΗ ΕΞΥΠΗΡΕΤΗΣΗ ΣΥΝΕΤΑΙΡΙΣΜΩΝ

- ΠΑΓΙΑ ΣΤΟΙΧΕΙΑ
- ΜΙΣΘΟΔΟΣΙΑ
- ΓΕΝΙΚΗ / ΑΝΑΛΥΤΙΚΗ ΛΟΓΙΣΤΙΚΗ / Φ.Π.Α.
- ΣΤΟΙΧΕΙΑ ΛΟΓΙΣΤΙΚΗΣ
 - Στοιχεία εταιρίας
 - Λογιστικό Σχέδιο (συντήρηση λογαριασμών)
 - Συσχέτιση Γενικής / Αναλυτικής Λογιστικής
 - Δραστηριότητες Λογιστικής
 - Τύποι Παραστατικών Λογιστικής
- ΕΓΓΡΑΦΕΣ ΛΟΓΙΣΤΙΚΗΣ
 - Ταμιακά Εντάλματα
 - Συμψηφιστικά Σημειώματα
 - Καρτέλλα σε οθόνη
 - Γενικό Καθολικό / Λογιστική σε οθόνη
- ΕΚΤΥΠΩΣΕΙΣ ΛΟΓΙΣΤΙΚΗΣ
 - Λογιστικό Σχέδιο
 - Γενικό Καθολικό
 - Αναλυτικό Καθολικό
 - Ημερολόγιο Γενικής Λογιστικής
 - Ημερολόγιο Αναλυτικής Λογιστικής
 - Ισοζύγια
 - Συσχετίσεις Γεν. / Αναλυτικής Λογιστικής
 - Απογραφή Λήξης
 - Ισοζύγιο κατά δραστηριότητα λογ/σμών
- ΕΡΓΑΣΙΕΣ ΑΠΟΓΡΑΦΗΣ
 - Καταχώρηση Απογραφής έναρξης
 - Μεταφορά Υπολοίπων απογραφής σε νέα χρήση
- Φ.Π.Α.
 - Πίνακες Εκκαθάρισης Φ.Π.Α.
 - Εκτύπωση Πίνακα Εκκαθάρισης Φ.Π.Α.
 - Περιοδική Κατάσταση Φ.Π.Α.
- ΕΚΤΟΚΙΣΜΟΣ
 - Κατάσταση Εκτοκισμού
- ΛΟΓΙΣΤΙΚΗ ΕΞΥΠΗΡΕΤΗΣΗ ΣΥΝΕΤΑΙΡΙΣΜΩΝ

Οι Συνεταιριστικές Οργανώσεις κρατάνε τα βιβλία των Συνεταιρισμών Μελών τους, τα οποία κι ενημερώνουν με τις απαραίτητες εγγραφές.

Η εφαρμογή ακολουθεί τη φιλοσοφία και τον τρόπο ανάπτυξης της Γενικής Λογιστικής της Συνεταιριστικής Οργάνωσης, με ανάπτυξη Λογαριασμών ανάλογο της κάθε Οργάνωσης.

- ΠΑΓΙΑ ΣΤΟΙΧΕΙΑ
- ΜΗΤΡΩΑ ΠΑΓΙΩΝ
 - Μητρώο τόπων Εγκατάστασης
 - Μητρώο Κωδικών Κινήσεων
 - Μητρώο Ειδών Βαρών
 - Μητρώο Ομάδων
 - Μητρώο Φορολογικών Διατάξεων
 - Μητρώο Παραμέτρων Απόσβεσης
 - Μητρώο Παγίων
 - Μητρώο Επεκτάσεων / Βελτιώσεων Παγίων
- ΚΙΝΗΣΕΙΣ ΠΑΓΙΩΝ
 - Πωλήσεις / Καταστροφές Παγίων
 - Συντηρήσεις / Επισκευές & Λοιπές Κινήσεις
 - Βάρη επί των Παγίων
 - Καρτέλλα Παγίων
 - Καρτέλλα Συντηρήσεων / Επισκευών (οθόνη)
- ΑΠΟΣΒΕΣΕΙΣ ΠΑΓΙΩΝ
 - Υπολογισμός Αποσβέσεων
 - Μεταφορά Παγίων σε Νέα Χρήση
- ΕΚΤΥΠΩΣΕΙΣ ΠΑΓΙΩΝ
 - Ευρετήρια Περιβάλλοντος
 - Αναλυτική κατάσταση Παγίων
 - Κατάσταση Ενεργών ή Μη Παγίων
 - Κατάσταση Βαρών ανά Πάγιο
 - Καρτέλλα Παγίων
 - Καρτέλλα Συντηρήσεων / Επισκευών
- ΜΙΣΘΟΔΟΣΙΑ
- ΠΑΡΑΜΕΤΡΟΙ ΣΥΣΤΗΜΑΤΟΣ
 - Μητρώο Εταιρίας
 - Αλλαγή Έτους Χρήσης
- ΠΑΡΑΜΕΤΡΟΙ ΠΡΟΣΩΠΙΚΟΥ
 - Μητρώα Παραμέτρων Προσωπικού
 - Εκτυπώσεις Παραμέτρων Προσωπικού
- ΠΑΡΑΜΕΤΡΟΙ ΜΙΣΘΟΔΟΣΙΑΣ
 - Μητρώα Παραμέτρων Μισθοδοσίας
 - Εκτυπώσεις Παραμέτρων Μισθοδοσίας
- ΣΤΟΙΧΕΙΑ ΠΡΟΣΩΠΙΚΟΥ
 - Μητρώα Στοιχείων Προσωπικού
 - Εκτυπώσεις Στοιχείων Προσωπικού

- ΑΠΑΣΧΟΛΗΣΗ ΕΡΓΑΖΟΜΕΝΩΝ
 - Μητρώα Απασχόλησης
 - Εκτυπώσεις Απασχόλησης
- ΑΠΟΔΟΧΕΣ ΠΕΡΙΟΔΟΥ
 - Αποδοχές Κανονικής Περιόδου
 - » Περίοδου Δώρων
 - » Περίοδου Αδείας / αποζημίωσης
 - Οριστικοποίηση – Ακύρωση Περιόδου
- ΑΣΦΑΛΙΣΤΙΚΑ ΤΑΜΕΙΑ
 - Ορισμός αξιών Ενσήμων
 - Κατάσταση Ασφαλ/κών Εισφορών ΠΚΑ, ΝΟΜΙΚΩΝ, κ.λ.π.
 - » » » ΞΥΛΟΥΡΓΩΝ
 - » » » ΤΑΜΕΙΟΥ ΜΕΤΑΛΛΩΝ
 - » » » Τ.Α.Υ.Σ.Ο.
- ΕΡΓΑΣΙΕΣ ΛΗΞΗΣ
 - Κατάσταση Εκκαθάρισης Φ.Μ.Υ.
 - Βεβαίωση Εκκαθάρισης Φ.Μ.Υ.
 - Μεταφορά Συμβάσεων σε νέα Χρήση
- ΠΡΟΜΗΘΕΥΤΙΚΕΣ ΕΡΓΑΣΙΕΣ (ΕΜΠΟΡΙΑ ΕΙΔΩΝ SUPER MARKET & ΕΙΔΩΝ ΓΕΩΡΓΙΚΗΣ ΧΡΗΣΙΜΟΤΗΤΑΣ)
- ΑΠΟΘΗΚΕΣ / ΔΙΑΧΕΙΡΗΣΗ SUPER MARKET
- ΑΓΟΡΕΣ / ΠΡΟΜΗΘΕΥΤΕΣ
- ΠΩΛΗΣΕΙΣ / ΠΕΛΑΤΕΣ
- ΑΞΙΟΓΡΑΦΑ ΠΕΛΑΤΩΝ
- ΑΠΟΘΗΚΕΣ / ΔΙΑΧΕΙΡΙΣΗ SUPER MARKET
- ΣΤΟΙΧΕΙΑ ΑΠΟΘΗΚΗΣ
 - Μητρώο Εταιριών
 - » Κωδικών Φ.Π.Α.
 - » Δραστηριοτήτων / Αποθεμάτων
 - » Ομάδων Ειδών
 - » Ειδών
 - » Αποθηκών
 - » Κωδικών Παραστατικών
 - » Κινήσεων Αποθηκών
- ΔΙΑΚΙΝΗΣΗ ΑΠΟΘΗΚΗΣ
 - Εσωτερικές διακινήσεις
 - Καρτέλλα είδους
 - Στρογγυλοποίηση τιμών Πώλησης

- Πληρωμές Πρατηρίων ανά Φ.Π.Α.
- Καρτέλλα Πρατηρίων
- ΕΚΤΥΠΩΣΕΙΣ ΑΠΟΘΗΚΗΣ
 - Ευρετήριο Μητρώων Περιβάλλοντος
 - » Μητρώου Ειδών
 - Είδη Τιμοκαταλόγου
 - Εκτύπωση Εγγραφών Αποθήκης
 - » Ισοζυγίων Αποθήκης
 - » Υπολοίπων Αποθήκης
 - » Παραστατικών (εντύπων διακίνησης)
 - » Βιβλίων Αποθηκών (καρτέλλες)
 - » Ομάδων Ειδών
 - » Κινήσεων Πρατηρίων
- ΕΡΓΑΣΙΕΣ ΑΠΟΓΡΑΦΗΣ / ΛΗΞΗΣ
 - Κατάσταση προς συμπλήρωση Απογραφής
 - Καταχώρηση Απογραφής έναρξης
 - Καταχώρηση Απογραφής Λήξης Πρατηρίου
 - Εκτύπωση
 - Εισαγωγή Απογραφής Πρατηρίου σε Αποθήκη
 - Εξαγωγή Απογραφής σε Πρατήριο
 - Αποτίμηση υπολοίπων
 - Μεταφορά Υπολοίπων σε νέα Χρήση
- ΑΓΟΡΕΣ / ΠΡΟΜΗΘΕΥΤΕΣ
- ΣΤΟΙΧΕΙΑ ΑΓΟΡΩΝ
 - Μητρώο Κατηγοριών Προμηθευτών
 - » Ομάδων Προμηθευτών
 - » Προμηθευτών
 - » Κωδικών Λογιστικής
 - » Κωδικών Δαπανών
 - » Σειρών Τιμολογίων
 - » Ημερολογίων
 - Μεταφορικά ανά χλιομετρική Απόσταση
- ΔΙΑΚΙΝΗΣΕΙΣ ΑΓΟΡΩΝ
 - Δελτίο Αποστολής / Τιμολογίου
 - Αντιλογισμός Τιμολογίου
 - Πιστωτικό Σημείωμα
 - Αντιλογισμός Πιστωτικού
 - Καρτέλλα Προμηθευτή (οθόνη)
 - Χρεωπιστώσεις Προμηθευτών
 - Αντιλογισμός Χρεωπιστώσεων
 - Οριστικοποίηση τιμολογίων / Πιστωτικών
 - Κατάσταση Ελέγχου Τιμολογίων
 - Εκτύπωση Τιμολογίων
 - Εκτύπωση Πιστωτικών
- ΕΚΤΥΠΩΣΕΙΣ ΑΓΟΡΩΝ

- Ευρετήριο Προμηθευτών
- Ημερολόγιο Αγορών / Προμηθευτών
- Ημερολόγιο Χρεωπιστώσεων Προμηθευτών
- Ημερολόγιο Αγορών
- Καρτέλλα Προμηθευτών
- Ισοζύγιο Προμηθευτών
- Μηνιαία Κατάσταση Φ.Π.Α.
- Ετήσια Κατάσταση Φ.Π.Α.

- ΠΩΛΗΣΕΙΣ / ΠΕΛΑΤΕΣ

- ΣΤΟΙΧΕΙΑ ΠΩΛΗΣΕΩΝ

- Μητρώο Κατηγοριών Πελατών
- Μητρώο Αντιπροσώπων
- Μητρώο Πελατών
- Μητρώο Πωλητών
- Μητρώο Κωδικών Λογιστικής
- Μητρώο Κωδικών Δαπανών
- Μητρώο Ομάδων ανά Αντιπρόσωπο
- Μητρώο Σειρών Τιμολογίων
- Μητρώο Ημερολογίων

- ΔΙΑΚΙΝΗΣΕΙΣ ΠΩΛΗΣΕΩΝ

- Τιμολόγιο Πώλησης
- Αντιλογισμός Τιμολογίου
- Πιστωτικό Σημείωμα
- Αντιλογισμός Πιστωτικού
- Καρτέλλα Πελάτη (οθόνη)
- Καρτέλλα Αντιπροσώπου (οθόνη)
- Χρεωπιστώσεις Πελατών
- Αντιλογισμός Χρεωπιστώσεων
- Οριστικοποίηση Τιμολογίων / Πιστωτικών
- Μεταφορά υπολοίπων Πελατών σε νέα Χρήση

- ΕΚΤΥΠΩΣΕΙΣ ΠΩΛΗΣΕΩΝ

- Ευρετήριο Αντιπροσώπων
- » Ομάδων Αντιπροσώπων
- » Πελατών
- » Πωλητών
- Κατάσταση Ελέγχου Τιμολογίων
- Εκτύπωση Τιμολογίων
- » Πιστωτικών Σημειωμάτων
- Κατάσταση AGING Πελατών (ενηλικίωση υπολοίπων)
- » Απόδοσης Φ.Π.Α.
- Ημερολόγιο Πωλήσεων
- Ημερολόγιο Χρεωπιστώσεων
- Καρτέλλα πελάτη
- Καρτέλλα Αντιπροσώπου
- Ισοζύγιο Πελατών

- Ισοζύγιο Αντιπροσώπων
 - Κατάσταση Τζίρων Πωλητών
 - » Τζίρων Αντιπροσώπων
 - » ανά Πελάτη / Είδος
 - Ετήσια Κατάσταση Φ.Π.Α.
- ΑΞΙΟΓΡΑΦΑ ΠΕΛΑΤΩΝ
- ΣΤΟΙΧΕΙΑ ΑΞΙΟΓΡΑΦΩΝ
- Μητρώο Τραπεζών
 - Μητρώο Χαρτοφυλακίων
 - Μητρώο Επιταγών Εισπρακτέων
 - Μητρώο Γραμματίων Εισπρακτέων
- ΔΙΑΚΙΝΗΣΕΙΣ ΑΞΙΟΓΡΑΦΩΝ
- Εξαγωγή αξιογράφου σε Τράπεζα
 - Μεταφορά Αξιογράφου σε Νέο Χαρτοφυλάκιο
 - Αναγγελίες Είσπραξης Γραμματίων
 - Αναγγελίες Επιστροφής Προβληματικών Αξιογράφων
 - Καρτέλλα Αξιογράφων
- ΕΚΤΥΠΩΣΕΙΣ ΑΞΙΟΓΡΑΦΩΝ
- Ευρετήριο Επιταγών / Γραμματίων
 - Ληξιάρια
 - Επιταγές κατά Πελάτη
 - Γραμμάτια κατά Πελάτη
 - Ακάλυπτες Επιταγές
 - Ληξιπρόθεσμα (απλήρωτα / διαμαρτυρημένα)
 - Κατάσταση Αξιογράφων κατά Χαρτοφυλάκιο
 - Πινάκια Εξαγωγής Αξιογράφων
- ΕΡΓΑΣΙΕΣ ΓΙΑ ΛΟΓΑΡΙΑΣΜΟ ΤΡΙΤΩΝ
- ΣΥΓΚΕΝΤΡΩΣΗ / ΔΙΑΧΕΙΡΙΣΗ / ΤΥΠΟΠΟΙΗΣΗ / ΔΙΑΘΕΣΗ ΑΓΡΟΤΙΚΩΝ ΠΡΟΪΟΝΤΩΝ
- ελαιόλαδο
 - ελιές
 - σιτηρά
- ΕΠΙΔΟΤΗΣΕΙΣ
- ζώων
 - κρέατος
 - σιτηρών
 - ελαιολάδου
- ΣΥΓΚΕΝΤΡΩΣΗ / ΔΙΑΧΕΙΡΙΣΗ / ΤΥΠΟΠΟΙΗΣΗ / ΔΙΑΘΕΣΗ ΑΓΡΟΤΙΚΩΝ ΠΡΟΪΟΝΤΩΝ
- Η Συνετ/κή Οργάνωση κάνει συγκέντρωση Αγροτικών Προϊόντων και στη συνέχεια τα διαχειρίζεται (διακινεί και διαθέτει) για λογαριασμό τρίτων.

Προϊόντα που συγκεντρώνονται είναι: - Ελαιόλαδο
- Ελιές
- Σιτηρά

Οι λειτουργικές προδιαγραφές της εφαρμογής (ανά προϊόν) είναι:

- ΜΗΤΡΩΑ ΣΥΓΚΕΝΤΡΩΣΗΣ
 - Μητρώο Παραμέτρων
 - Μητρώο Φορέων Συγκέντρωσης
 - Μητρώο Συνεταιρισμών
 - Μητρώο Παραγωγών
 - Μητρώο Κοινοτήτων
 - Μητρώο Ποιοτικών Χαρακτηριστικών
 - Μητρώο Τιμών
 - Μητρώο Σειρών Τιμολογίων Αγοράς

- ΔΕΛΤΙΑ ΠΑΡΑΛΑΒΗΣ
 - Καταχώρηση Δελτίων Παραλαβής
 - Αντιλογισμός Δελτίων Παραλαβής

- ΟΡΙΣΤΙΚΟΠΟΙΗΣΗ ΔΕΛΤΙΩΝ ΠΑΡΑΛΑΒΗΣ – ΕΝΗΜΕΡΩΣΗ ΑΠΟΘΗΚΗΣ
 - Οριστικοποίηση Δελτίων Παραλαβής
 - Αντιλογισμός

- ΤΙΜΟΛΟΓΗΣΗ
 - Έκδοση Τιμολογίων Αγοράς
 - Έκδοση Συμπληρωματικών Τιμολογίων
 - Ακύρωση Τιμολογίων Αγοράς
 - ON-LINE Πληροφόρηση Τιμολογίων
 - Κατάσταση Πληρωμής Παραγωγών / Συνεταιρισμών

- ΕΚΤΥΠΩΣΕΙΣ ΣΥΓΚΕΝΤΡΩΣΗΣ
 - Εκτύπωση Μητρώου Παραγωγών
 - » Τιμοκατάλογου Ειδών
 - Κατάσταση Ελέγχου Δελτίων Παραλαβής
 - » Αντιλογ/νων Δελτίων Αγοράς
 - » Ελέγχου Τιμολόγιων Αγοράς
 - » Συμπληρ/κών Τιμολόγιων Αγορας
 - » Ελέγχου Ακυρωμένων Τιμολογίων
 - » Εξωφλημένων Τιμολογίων ανά Τράπεζα
 - » Ανεξόφλητων Τιμολογίων

- ΕΠΙΔΟΤΗΣΕΙΣ

Για ορισμένα Αγροτικά Προϊόντα όπως και για ορισμένα ζώα καταβάλλονται στους Παραγωγούς οικονομικές ενισχύσεις υπό μορφή πριμ που γενικότερα είναι γνωστές σαν Επιδοτήσεις. Οι Επιδοτήσεις είναι Κοινοτικές (ΕΟΚ) ή Εθνικές ή μικτές.

- **ΕΠΙΔΟΤΗΣΗ ΣΙΤΗΡΩΝ**

Η επιδότηση στα Σιτηρά δίνεται με βάση τις δηλώσεις καλλιέργειας Σιτηρών των παραγωγών. Εκτυπώνονται καταστάσεις αναλυτικά και συγκεντρωτικά κατά περιοχή., Συνετ/σμό και Παραγωγό.

- **ΕΠΙΔΟΤΗΣΗ ΚΡΕΑΤΟΣ**

Αφορά κρέας πρόβειο, αίγιο, βόειο και χοίρειο ακι είναι δραχμές ανά κιλό είτε ζώντος είτε σφαγμένου με διαφορετικές τιμές.

- **ΕΠΙΔΟΤΗΣΗ ΖΩΩΝ**

Ζώα που επιδοτούνται είναι: Μόσχοι, Προβατίνες και Αγελάδες. Η επιδότηση αφορά δρχ. κατά κεφαλή.

- **ΕΠΙΔΟΤΗΣΗ ΕΛΑΙΟΠΑΡΑΓΩΓΩΝ**

Με βάση τις κοινές αιτήσεις-δηλώσεις παραγωγού και ελαιοτριβέα, συντάσσεται μηνιαία κατάσταση δικαιούχων επιδότησης κατά Συν/σμό και Παραγωγό η οποία στέλνεται στη Διεύθυνση Γεωργίας του νομού. Έπειτα συντάσσεται μηνιαία κατάσταση πληρωμής που περιλαμβάνει τους Παραγωγούς που θα επιδοτηθούν.

- **ΣΤΑΤΙΣΤΙΚΕΣ ΚΑΤΑΣΤΑΣΕΙΣ**

Για το σύνολο των εφαρμογών υπάρχουν στατιστικές καταστάσεις.

ΕΛΛΗΝΙΚΗ ΔΗΜΟΚΡΑΤΙΑ
ΥΠΟΥΡΓΕΙΟ ΓΕΩΡΓΙΑΣ
ΓΕΛΙΑΔΑΓΕΠ

Αθήνα 19-8-1997
Αρ. Πρωτ. 180610

ΔΙΕΥΘΥΝΣΗ ΟΑΒΙΠ
ΤΜΗΜΑ ΝΩΠΩΝ ΟΠ/ΚΩΝ

ΠΡΟΣ: ΩΣ ΠΙΝΑΚΑΣ ΔΙΑΝΟΜΗΣ

Ταχ. Δ/ση : Αχαρνών 241
Ταχ. Κώδικας : 104 46
TELEFAX : 8671111
:
Πληροφορίες : Π. Αδαλή
Τηλέφωνο : 8678710

ΚΑΤΑΣΤΑΤΙΚΟ

ΤΗΣ ΕΝΩΣΗΣ ΑΓΡΟΤΙΚΩΝ
ΣΥΝΕΤΑΙΡΙΣΜΩΝ ΘΕΣΠΡΩΤΙΑΣ

Αναπροσαρμοσμένο με τις διατάξεις του Νόμου 2169/93

όπως τροποποιήθηκε και ισχύει με το Ν.2181/94

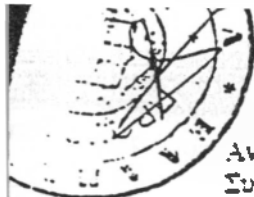

ΚΑΤΑΣΤΑΤΙΚΟ

ΤΗΣ ΕΝΩΣΗΣ ΑΓΡΟΤΙΚΩΝ ΣΥΝΕΤΑΙΡΙΣΜΩΝ ΝΟΜΟΥ ΘΕΣΣΑΛΙΑΣ
Αναπροσαρμοσμένο ή συντεταγμένο (2) σύμφωνα με τις διατάξεις του Ν.2169/93 η «Αγροτικές
Συνεταιριστικές Οργανώσεις και άλλες διατάξεις» όπως τροποποιήθηκε και ισχύει με τον Ν. 2181/94.

ΚΕΦΑΛΑΙΟ ΠΡΩΤΟ ΓΕΝΙΚΕΣ ΔΙΑΤΑΞΕΙΣ

Άρθρο 1

Σύσταση

Συνίσταται Ένωση Αγροτικών Συνεταιρισμών, που διέπεται από τις διατάξεις του παρόντος καταστατικού και της νομοθεσίας για τις Αγροτικές Συνεταιριστικές Οργανώσεις.

Άρθρο 2

Επωνυμία – Έδρα – Περιφέρεια

1. Η Ένωση Αγροτικών Συνεταιρισμών, θα λειτουργεί με την επωνυμία «Ένωση Αγροτικών Συνεταιρισμών Νομού ΘΕΣΣΑΛΙΑΣ και συνοπτικά «Ε.Α.Σ.Θ.».

Για τις σχέσεις της ένωσης με την αλλοδαπή χρησιμοποιείται η επωνυμία της σε πιστή μετάφραση με οποιαδήποτε γλώσσα. Στο παρόν καταστατικό, για συντομία, η Ένωση Αγροτικών Συνεταιρισμών θα αναφέρεται στο εξής μόνο με τη λέξη «Ένωση».

2. Έδρα της Ένωσης ορίζεται η Ηγουμενίτσα. Η Ένωση για την πληρέστερη εκκλήρωση των σκοπών της, μπορεί να ιδρύει παραρτήματα, μέσα στην Περιφέρειά της και να συνιστά αντίστοιχες τοπικές συνελεύσεις των αντιπροσώπων των συνεταιρισμών της περιοχής κάθε Παραρτήματος, σύμφωνα με τις διατάξεις του άρθρου 46 του παρόντος καταστατικού. Μπορεί επίσης, με την απόφαση του διοικητικού συμβουλίου, να ιδρύει υποκαταστήματα και γραπτορεία ή να εγκαθιστά αντιπροσωπείες, όπου κρίνει σκόπιμο, στο εσωτερικό ή το εξωτερικό.

3. Η περιφέρεια της Ένωσης καταλαμβάνει τα διοικητικά όρια του Νομού ΘΕΣΣΑΛΙΑΣ και την περιφέρεια του Αγροτικού Συνεταιρισμού Κυψέλης του Νομού Πρέβεζας, που εγκρίθηκε η υπαγωγή του στην Ένωση με απόφαση της Π.Α.Σ.Ε.Γ.Ε.Σ., σύμφωνα με την παραγρ.3 του άρθρου 63 του Ν. 1541/85 «Αγροτικές Συνεταιριστικές Οργανώσεις».

Άρθρο 3

Σκοπός – Δραστηριότητες

1. Σκοπός της Ένωσης είναι ο συντονισμός και η ενίσχυση του έργου των Αγροτικών Συνεταιρισμών που είναι τα μέλη της.

2. Η Ένωση, για την εκκλήρωση του σκοπού της, σε συνεργασία με τις Κεντρικές Κλαδικές Συνεταιριστικές Ενώσεις, τους αρμόδιους κάθε φορά Συνεταιριστικούς Οργανισμούς και τις Υπηρεσίες της Π.Α.Σ.Ε.Γ.Ε.Σ. αναπτύσσει ιδίως τις ακόλουθες δραστηριότητες:

α) Παρέχει στα μέλη της κάθε συνδρομή και φροντίζει για τον εφοδιασμό τους με τα αγαθά που είναι απαραίτητα για την πρωτογενή και δευτερογενή παραγωγή τους.

β) Φροντίζει για τη διακίνηση, διαφήμιση και εμπορία των προϊόντων των μελών της μέσα στα γενικά πλαίσια της εμπορίας κάθε προϊόντος, όπως αυτά καθορίζονται από την αντίστοιχη με το προϊόν Κεντρική Κλαδική Συνεταιριστική Ένωση, σε συνεργασία, εφ' όσον είναι αναγκαίο, με άλλες Αγροτικές Συνεταιριστικές Οργανώσεις.

γ) Φροντίζει για την ίδρυση και λειτουργία κέντρων επαγγελματικής και συνεταιριστικής επιμόρφωσης των μελών της.

δ) Προσκορμίζει στην περιφέρειά της τις ασφαλιστικές εταιρείες, που - πλειονότητα των μελών του - τρέφεται από Αγροτικές Συνεταιριστικές Οργανώσεις ή και την ΑΤΕ.

ε) Προσκορμίζει στην περιφέρειά της τους Οργανισμούς ασφάλισης αγροτικής παραγωγής και νεοσύστατους

στ) Οργανώνει και παρέχει στα μέλη της κάθε είδους τεχνική βοήθεια για τη διευκόλυνση και βελτίωση παραγωγής ή τη μείωση του κόστους της.

ζ) Διαδίδει τον θεσμό του Συνόμου στον γεωργικό πληθυσμό της περιφέρειας της, φροντίζει για την ενημέρωσή και διερεύνηση συνεταιριστικών και γεωργικών θεμάτων, που ενδιαφέρουν την περιφέρειά της και διαφροντίζει τα μέλη της και τις αρμόδιες αρχές και Υπηρεσίες και γενικά εφαρμόζει όλα τα νομικά μέσα για την ανάπτυξη της συνεταιριστικής συνειδήσεως στους γεωργούς.

η) Συνιστά Υπηρεσία λογιστικής εξυπηρέτησης των Συνεταιρισμών και φροντίζει για τις νομικές υποθέσεις, εφ' όσον ζητηθεί.

θ) Συμβουλεύει και παρέχει κάθε βοήθεια στις Συνόμους κατά τη σύστασή τους και σε όλες τις λεπτομέρειες της διαχείρισής και των εργασιών τους. Εκδίδει σχέδια κανονισμών εργασιών και άλλα έντυπα που διέχουν οδηγίες προς τους συνεταιρίζοντες.

ι) Τηρεί και ενημερώνει ειδικούς φακέλους για όλους τους Συνεταιρισμούς της περιφέρειάς της, σύμφωνα με το άρθρον 35 παρ. 7 Ν.2169/93 όπως τροποποιήθηκε και ισχύει με τον Ν. 2181/94 και καταρτίζει και τη στατιστικά στοιχεία για τους Συνεταιρισμούς της περιφέρειάς της.

ια) Αναλαμβάνει τη συγκέντρωση, επεξεργασία μεταποίηση, συσκευασία, τυποποίηση, αποθήρευση, ντήρηση, διακίνηση και εμπορία των προϊόντων και υποπροϊόντων των παραγωγών της περιφέρειάς της, εσωτερικό ή το εξωτερικό, συνεργαζόμενη με άλλες ομοίοβαθμες ή ανώτερου βαθμού συνεταιριστικές οργανώσεις για την επίτευξη αυξημένης διαπραγματευτικής δυνάμεως και καλύτερων όρων.

ιβ) Μεσολαφεί για την ικανοποίηση των οικονομικών αναγκών των μελών της, βρίσκοντας τα αναγκαία οικονομικά μέσα.

ιγ) Προβαίνει γενικά σε κάθε παραγωγική ή εμπορευτική δραστηριότητα που απορρέει από τη δυνατότητα της παρέχει το νομικό καθεστώς που διέπει τις γεωργικές συνεταιριστικές οργανώσεις ή που είναι απαραίτητο για την πραγματοποίηση του σκοπού της.

3. Η Ένωση μπορεί ακόμα:

α) Ν' αναλαμβάνει η ίδια δραστηριότητες απ' αυτές που προβλέπονται από το νόμο για τους αγροτικούς συνεταιρισμούς ή και από τα καταστατικά των μελών της είτε για λογαριασμό τους, είτε για λογαριασμό των μελών τους, και γενικά ν' αναλαμβάνει κάθε δραστηριότητα συναφή προς τους σκοπούς της, που εξυπηρετεί γενικότερες από το νόμο επιδιώξεις των γεωργικών συνεταιρισμών.

4. Η Ένωση επεκτείνει τις εργασίες της και παρέχει αγαθά και υπηρεσίες και προς πρόσωπα νομικά ή φυσικά, που δεν είναι μέλη των μελών της συνεταιρισμών, με απόφαση του Διοικητικού της Συμβουλίου, που καθορίζει και τους όρους για την επέκταση αυτή.

5. Η Ένωση διεξάγει τις εργασίες της και ενεργεί τις συναλλαγές της με τους τρίτους για την πραγματοποίηση των σκοπών της, είτε για λογαριασμό των μελών της ή των μελών αυτών ή για δικό της λογαριασμό.

6. Οργανώνει πρότυπες ή πειραματικές γεωργικές και κτηνοτροφικές εκμεταλλεύσεις σε γη ιδιόκτητη, ενοικιασμένη ή διατιθέμενη για το σκοπό αυτό από τα μέλη της.

α) Αποκτά κατά κυριότητα ή μισθώνει αστικά ή αγροτικά ακίνητα (γίγνεδα, οικίαπεδα, εργοστάσια κ.ά.) για τη δημιουργία ή χρησιμοποίηση κάθε είδους εγκαταστάσεων που εξυπηρετούν τις δραστηριότητες της ή τις ανάγκες των μελών της.

β) Ψηφίζει ειδικούς κανονισμούς εργασιών της και καθορίζει μ' αυτούς τους ειδικότερους όρους της λειτουργίας των μελών της στην από κοινού διαχείριση και εμπορία των προϊόντων των μελών τους ως και κυρώσεις για τη μη εκπλήρωση των υποχρεώσεών τους αυτών.

7. Η Ένωση δεν ασχολείται με την πρωτογενή παραγωγή. Ιδρύει και διευθύνει μονάδες επεξεργασίας και μεταποίησης των προϊόντων των μελών της, μόνο για τη λειτουργία τους απαιτείται η συνεργασία δύο ή περισσότερων μελών της.

8. Για την πληρέστερη εκπλήρωση των σκοπών της η Ένωση:

α) Αποτελεί μέλος της Πανελληνίας Συνομοσπονδίας Ενώσεων Αγροτικών Συνεταιρισμών (Π.Α.Σ.Ε.)

β) Μπορεί, ύστερα από ειδική κατά περίπτωση απόφαση της Γενικής Συνέλευσης:

και Συνεταιριστικών Οργανισμών ή να μετέχει στις Οργανώσεις αυτές.

— Ναίσιμπρόσεται σε κοινές επιχειρήσεις με Καταναλωτικούς Συνεταιρισμούς, νομικά πρόσωπα του δημόσιου τομέα, όπως προσδιορίζονται στην παράγρ. 6 του άρθρου 1 του Ν. 1256/1982 (ΦΕΚ 65Α/1982) με κοινωφελείς Οργανισμούς, Συνεταιριστικές Οργανώσεις άλλων χωρών και επιχειρήσεις Οργανισμών Τοπικής Αυτοδιοίκησης.

— Να συνιστά Εταιρείες του Εμπορικού Νόμου ή του Αστικού Κώδικα, που έχουν αντικείμενο τους δραστηριότητες που εμπήπει στους σκοπούς της Ένωσης ή να μετέχει σ αυτές, τηρώντας τις προϋποθέσεις και τη διαδικασία του άρθρου 39 Ν 2169/93, όπως τροποποιήθηκε και ισχύει με το Ν2181/94.

Άρθρο 4

Χρονική διάρκεια

Η χρονική διάρκεια της Ένωσης είναι Απεριόριστη

ΚΕΦΑΛΙΟ ΔΕΥΤΕΡΟ

ΜΕΛΗ ΤΗΣ ΕΝΩΣΗΣ - ΔΙΚΑΙΩΜΑΤΑ ΚΑΙ ΥΠΟΧΡΕΩΣΕΙΣ

Άρθρο 5

Προϋποθέσεις - Κωλύματα

Μέλη της Ένωσης μπορούν να γίνουν, ύστερα από απόφαση της Γενικής τους Συνέλευσης, όλοι οι Αγροτικοί Συνεταιρισμοί που έχουν την έδρα τους μέσα στην Περιφέρεια της Ένωσης, όπως αυτή ορίζεται στο άρθρο 2 του παρόντος Καταστατικού.

Συνεταιρισμοί που ζητούν την εγγραφή τους στην Ένωση δεν πρέπει να είναι μέλη άλλης Ένωσης.

Άρθρο 6

Όροι εισδοχής μελών

1. Για να γίνει ένας Συνεταιρισμός μέλος της Ένωσης πρέπει να υποβάλει στο Διοικητικό Συμβούλιο αυτής έγγραφη αίτηση, υπογραμμένη από τους νόμους εκπροσώπους του Συν/σμού. Η αίτηση πρέπει να συνοδεύεται από δήλωση υπογραμμένη κατά τον ίδιο τρόπο ότι αποδέχεται τις διατάξεις του Καταστατικού της Ένωσης και τις αποφάσεις της γενικής Συνέλευσης και ότι έχει τις προϋποθέσεις να γίνει μέλος της Ένωσης. Την αίτηση πρέπει επίσης να συνοδεύει και αντίγραφο του πρακτικού της Γενικής Συνέλευσης του Συν/σμού, με την οποία αποφασίστηκε η εγγραφή του Συν/σμού της Ένωσης, νόμιμα επικυρωμένο, καθώς και κατάλογος των μελών του κατά την 31 Δεκεμβρίου του προηγούμενου έτους.

2. Το Διοικητικό Συμβούλιο τη Ένωσης αποφασίζει για την αποδοχή ή όχι της αίτησης μέσα σ ένα (1) μήνα από την υποβολή της. Αποδοχή αίτησης μέσα από τη λήψη απόφασης για σύγκληση Γενικής Συνέλευσης και μέχρι την έναρξη και το τέλος των εργασιών της δεν επιτρέπεται.

3. Σε περίπτωση, που το Διοικητικό Συμβούλιο απορρίπτει την αίτηση ή παραλείπει να πάρει απόφαση, εφαρμόζεται η διάταξη της παρ. 1 του άρθρου 9 του Ν. 2169/93, όπως τροποποιήθηκε και ισχύει με το Ν2181/94.

Άρθρο 7

Απόκτηση της ιδιότητας του μέλους

1. Η συνεταιριστική ιδιότητα αποκτάται από την ημερομηνία της απόφασης του Διοικητικού Συμβουλίου ή της Γενικής Συνέλευσης, που δέχεται την αίτηση ή από την τελευτώνα της δικαστικής απόφασης, που κατατάσει την εγγραφή, εφόσον ο ενδιαφερομένος έχει καταβάλει την συνεταιριστική του μερίδα ή την πρώτη δόση της αν προηλάσσεται καταβολή της μερίδας σε δόσεις, σύμφωνα με το άρθρο 15 του Καταστατικού.

2. Τα ιδρυτικά μέλη αποκτούν την ιδιότητα του τακτικού μέλους από την καταχώρηση του Καταστατικού στις υπηρεσίες Αγροτικών Συνεταιρισμών του (αρμοδίου) Ειρηνοδίκειου και υποχρεούνται χωριστά να καταβάλουν τη συνεταιριστική τους μερίδα.

3. Με την απόκτηση της συνεταιριστικής ιδιότητας το μέλος εγγράφεται στο βιβλίο Μητρώου των μελών της Ένωσης.

4. Η εγγραφή νέων μελών είναι υποχρεωτική εφόσον τηρείται η διαδικασία και συντρέχουν οι προϋποθέσεις του νομού και του παρόντος Καταστατικού.

Άρθρο 8 Σχέσεις Ένωσης και μελών

Οι σχέσεις ανάμεσα στην Ένωση και τα μέλη της διέπονται από τις διατάξεις του 2169/93 « Αγροτικές Συνεταιριστικές Οργανώσεις » όπως τροποποιήθηκε και ισχύει με το Ν 2181/94, του παρόντος Καταστατικού του Εσωτερικού - Κανονισμού λειτουργίας, που ψηφίζει η Γενική Συνέλευση, των ειδικών Κανονισμών Λειτουργίας των ΚΟΠΕ ΑΣ και των αποφάσεων της Γενικής Συνέλευσης, για τη λειτουργία και τις δραστηριότητες των Τοπικών Συνελεύσεων.

Άρθρο 9 Δικαιώματα μελών

Τα μέλη της Ένωσης δικαιούνται:

1. Να συμμετέχουν και να ψηφίζουν με τους Αντιπροσώπους τους στις Γενικές Συνελεύσεις.
2. Να συμμετέχουν στα Όργανα διοίκησης της.
3. Να συμμετέχουν στις Κλαδικές Οργανώσεις Παραγωγής και στις Τοπικές Συνελεύσεις της Ένωσης.
4. Να συμμετέχουν στις συγκαλούμενες απ' αυτή συσκέψεις, περιφερειακές ή τοπικές, για θέματα της Ένωσης ή των μελών της Συνεταιρισμών ή των μελών των Συνεταιρισμών.
5. Να συμμετέχουν με εκπροσώπους τους σε συσκέψεις, σεμινάρια και συνέδρια, που κρίνει χρήσιμα η Ένωση στο εσωτερικό και εξωτερικό.
6. Να συμμετέχουν σε προγράμματα συνεταιριστικής εκπαίδευσης, που οργανώνει η Ένωση ή η ΠΑΣΣΕΓΕ.
7. Να κάνουν χρήση των υπηρεσιών της Ένωσης, των εργαταστάσεων, εργαλείων, μηχανών και μεταφορών μέσων, που ανήκουν στην Ένωση, σύμφωνα με τον Εσ.Καν. Λειτουργίας, και τις αποφάσεις του Δ.Σ. σχετικά με τους όρους λειτουργίας.
8. Να ζητούν, με αίτησή τους στο Δ.Σ. πληροφορίες σχετικά με την πορεία των υποθέσεων της Ένωσης. Το Δ.Σ. υποχρεούται να παρέχει τις σχετικές πληροφορίες στην πρώτη, μετά την υποβολή της αίτησης, Γενική Συνέλευση.
9. Να ζητούν, με αίτησή τους στο Δ.Σ., και να παίρνουν αντίγραφα των προακτών της Γενικής Συνέλευσης του Ισολογισμού και του Λογαριασμού κερδών και ζημιών. Τα αντίγραφα αυτά χορηγούνται στο μέλος μέσα σε προθεσμία ενός (1) μηνός το αργότερο από την υποβολή της αίτησης και επ' όσον ο ενδιαφερόμενος καταβάλει τη σχετική δαπάνη.
10. Να λαμβάνουν, με αίτησή τους στο Δ.Σ., γνώση του περιεχομένου των λογαριασμών τους και των αποφάσεων της Ένωσης. Το Δ.Σ. της Ένωσης μπορεί με αιτιολογημένη απόφασή του να αρνηθεί τη γνωστοποίηση του περιεχομένου αποφάσεων, για τις εμπορικές δραστηριότητες της Ένωσης, αν από τη γνωστοποίησή του πιθανολογείται βλάβη των συμφερόντων της. Στην περίπτωση αυτή το Δ.Σ. υποχρεούνται να φέρει το θέμα, για τη λήψη οριστικής απόφασης, στην πρώτη Γενική Συνέλευση.
11. Να συμμετέχουν στο καθαρό πλεόνασμα της διαχειριστικής χρήσης και στο προϊόν της εκκαθάρισης σύμφωνα με τις αποφάσεις της Γενικής Συνέλευσης και υπό τους περιορισμούς των άρθρων 38,39, 40 και 42 του παρόντος Καταστατικού.

Άρθρο 10 Υποχρεώσεις μελών

Τα μέλη της Ένωσης έχουν τις εξής υποχρεώσεις:
α) Να ενδιαφέρονται για την προαγωγή αυτής και των μελών της και να παρέχουν αμέριστη την υποστήριξη τους προς αυτή και μεταξύ τους.

β) Να προσταίζονται και να εξυπηρετούν τα συμφέροντα της Ένωσης και να μη προβαίνουν σε πράξεις που βλάπτουν τα συμφέροντα της.

γ) Να συμμορφώνονται με το καταστατικό, τους Κανονισμούς Εργασιών και τις αποφάσεις της Γενικής Συνέλευσης, των Τοπικών Συνελεύσεων, των ΚΟΠΕΑΣ και των Οργάνων διοίκησης και να συμμετέχουν ενεργά στις δραστηριότητές τους.

δ) Να προσαρμόζουν τον Κανονισμό Εργασιών τους με τις αποφάσεις της Ένωσης, όσον αφορά τις υποχρεώσεις των μελών τους για τον προγραμματισμό της παραγωγής τους, και την τήρηση κανόνων ποιότητας των προϊόντων.

ε) Να στέλνουν έγκαιρα στην Ένωση όλες τις πληροφορίες και τα στοιχεία, που ζητούνται απ' αυτή έχουν σχέση με τις εργασίες της.

στ) Να απαντούν χωρίς καθυστέρηση στα έγγραφα της.

ζ) Να αναλαμβάνουν τις ανατιθέμενες σ' αυτά από την Ένωση εργασίες, ως εντολοδόχοι της και να δέχονται την παρακολούθηση απ' την Ένωση της διαχείρισης αυτών των εργασιών.

η) Να καταβάλουν έγκαιρα τη συνεταιριστική τους μερίδα, τις ψηφισόμενες από τη Γενική Συνέλευση εισφορές για την κάλυψη των επόμενων ζημιών της και κάθε άλλη εισφορά που ορίζεται από το νόμο, το Καταστατικό και τους Κανονισμούς Ένωσης.

θ) Να εκπληρώνουν όλες τις υποχρεώσεις, που ορίζονται από το νόμο ή από άλλες διατάξεις του παρόντος Καταστατικού και των Κανονισμών της Ένωσης.

Άρθρο 11 Αποχώρηση των μελών

Τα μέλη της Ένωσης μπορούν ν' αποχωρήσουν απ' αυτήν μόνο μετά πάροδο πέντε (5) ετών από την εγγραφή τους, εφόσον αν συντρέχει απούδαίος λόγος, που δικαιολογεί την πρόωγη αποχώρηση.

Για την αποχώρηση απαιτείται έγγραφη αίτηση του μέλους, γνωστοποιείται στην Ένωση έξι (6) τουλάχιστον μήνες πριν από τη λήξη της διαχειριστικής περιόδου και ισχύει για το τέλος αυτής. Αν η αίτηση υποβληθεί εκτροθέσσια, η αποχώρηση ισχύει για το τέλος της επόμενης διαχειριστικής περιόδου. Μέχρι την πραγματοποίηση της αποχώρησης εξακολουθεί το μέλος να έχει τα δικαιώματα και τις υποχρεώσεις των άλλων μελών και να μετέχει με τους Αντιπροσώπους τους στις Γενικές Συνελεύσεις της Ένωσης. Από την ημέρα όμως που υποβλήθηκε η αίτηση στην Ένωση θεωρείται ότι οι Αντιπρόσωποι τους παραιτήθηκαν από τυχόν αξιώματα, που κατείχαν σε συλλογικά Όργανα της Ένωσης ή ως Αντιπρόσωποι αυτής σε οποιαδήποτε Αγροτική Συνεταιριστική ή άλλη Οργάνωση ή οπουδήποτε αλλού.

3. Το μέλος, που ζήτησε την αποχώρησή του από την Ένωση, μπορεί να ανακαλέσει με έγγραφο αίτηση του μετά από απόφαση της Γενικής του Συνέλευσης. Η αίτηση μαι με αντίγραφο της αποφάσεως της Γενικής Συνέλευσης, πρέπει να υποβληθεί στην Ένωση το αργότερο μέχρι να λήξει η παραπάνω προθεσμία οπότε η αποχώρηση γίνεται αμετάκλητη. Επανώκτηση των αξιωμάτων, που κατείχαν οι αντιπρόσωποι του στην περίπτωση αυτή αποκλείεται.

4. Εκτός από την περίπτωση της παρ. 1 (απούδαίος λόγος), πρόωγη αποχώρηση μέλους από την Ένωση, μπορεί να γίνει και αν η Γενική Συνέλευση της Ένωσης αποφασίσει τη μεταβολή των ειδικότερων δραστηριοτήτων της ή της συγχώνευσής της με άλλη ή με άλλες Ενώσεις. Η δήλωση για την αποχώρηση πρέπει να γίνει μέσα σε δέκα (10) ημέρες από τη λήψη της αποφάσεως της Γενικής Συνέλευσης και μπορεί να ανακληθεί μέσα σε εννέα (9) μήνες από τότε που υποβλήθηκε.

Η αποχώρηση επέρχεται όταν εγκριθεί με πλεισιδικη δικαστική απόφαση η τροποποίηση του Καταστατικού ή πραγματοποιηθεί η συγχώνευση.

5. Συνεταιρισμός — μέλος υποχρεούται να απονομήσει κάθε ζημιά της Ένωσης από την πρόωγη αποχώρηση.

της συνεταιριστικής σχέσης χωρίς σπουδαίο λόγο ή χωρίς τις προϋποθέσεις της προηγούμενης παραγράφου. Το ύψος της ζημιάς προσδιορίζεται από το Διοικητικό Συμβούλιο.

Άρθρο 12 Διαγραφή μέλους

1. Με απόφαση του Διοικητικού Συμβουλίου της Ένωσης διαγράφεται υποχρεωτικά το μέλος της Ένωσης που παρά της διατάξεις του Καταστατικού είναι μέλος και σε άλλη Ένωση Αγροτικών Συνεταιρισμών.
2. Η Γενική Συνέλευση της Ένωσης αποφασίζει αιτιολογημένα για τη διαγραφή μέλους το οποίο:
 - α) Έταψε να έχει προϋποθέσεις του νόμου και του παρόντος Καταστατικού, για την απόκτηση της ιδιότητας του μέλους.
 - β) Έβλαψε από πρόθεση τα συμφέροντα της Ένωσης.
 - γ) Αρνήθηκε χωρίς λόγο την εκπλήρωση των υποχρεώσεων του απέναντι στην Ένωση.
 - δ) Αποφεύγει σκόπιμα να συμμορφώνεται στις αποφάσεις των Οργάνων της Ένωσης. Τη διαγραφή στη Γενική Συνέλευση εισηγείται το Διοικητικό Συμβούλιο, που υποχρεούται, όπως και η Γενική Συνέλευση, να ασκεί προηγουμένως το υπό διαγραφή μέλος.
3. Μέσα σε δέκα ημέρες από την κοινοποίηση της απόφασης της Γενικής Συνέλευσης το μέλος που διαγράφεται δικαιούται να προσφύγει στο Ειρηνοδικείο. Το δικαστήριο δικάζει κατά τη διαδικασία των ασφαλιστικών μέτρων και η απόφαση δεν υπόκειται σε ενδικά μέσα.
4. Η απώλεια της ιδιότητας του μέλους, που διαγράφεται επέρχεται δέκα (10) ημέρες μετά την κοινοποίηση της απόφασης του διοικητικού συμβουλίου ή της Γενικής Συνέλευσης, από την τελεσίδικα της δικαστικής απόφασης.
5. Το Δ.Σ. αποφασίζει αν το μέλος που διαγράφεται δικαιούται να αναλάβει την αξία της συνεταιριστικής του μεριδας.

Άρθρο 13 Διάλυση Συνεταιρισμού μέλους

Συνεταιρισμός, που διαλύεται, θεωρείται ότι αποχωρεί από την Ένωση στο τέλος της διαχειριστικής περιόδου κατά την οποία θα δημοσιευθεί ο τελικός Ισολογισμός της εκαθάρωσης. Σε περίπτωση, που η διάλυση του Συνεταιρισμού οφείλεται σε πτώχευση, θεωρείται ότι αποχωρεί από την Ένωση στο τέλος της διαχειριστικής περιόδου κατά την οποία θα περατωθεί η διαδικασία της πτώχευσης.

Άρθρο 14 Δικαιώματα εξερχομένων μελών

1. Συνεταιρισμός, που με οποιοδήποτε τρόπο εξέρχεται από την Ένωση, δεν μπορεί να ζητήσει την εκαθάριση της, ούτε έχει καμιά απαίτηση ή αξίωση πάνω στην περιουσία της. Δικαιούται μόνο στην επιστροφή της συνεταιριστικής μερίδας, που καταβλήθηκε απ' αυτόν καθώς και στο μέρος από το καθαρό πλεόνασμα της ετήσιας διαχείρισης, που του αναλογεί στο τέλος της χρήσης που εξήλθε, αφού αφαιρεθούν και στις δύο περιπτώσεις, οι ζημιές των προηγούμενων χρήσεων και οι κρατήσεις για τα αποθεματικά κεφάλαια, που προβλέπονται από τον νόμο και το Καταστατικό.
2. Η απόδοση της συνεταιριστικής μερίδας και του δικαιώματος από το πλεόνασμα της χρήσης γίνεται μέσα σε ένα χρόνο από την ημερομηνία, που το μέλος, σύμφωνα με το νόμο, έχασε την συνεταιριστική του ιδιότητα, όχι όμως νωρίτερα από έξι μήνες απ' αυτή.
- Η Γενική Συνέλευση μπορεί να αποφασίσει με αυξημένη απαστία και πλειοψηφία, ότι μέλος που διαγράφεται σύμφωνα με τις διατάξεις των άρθρων 12 παρ. 1 και παρ. 2 εδ. β, γ, και δ του παρόντος καταστατικού δε δικαιούται να αναλάβει την αξία της συνεταιριστικής του μερίδας.
3. Αν κατά την έξοδο συνεταιριστών, η εταιρική περιουσία, με συνυπολογισμό των αποθεματικών και των εταιρικών μεριδών, δεν επαρκεί για την κάλυψη των χρεών της Ένωσης, που τυχόν υπάγουν, ο εξερχόμενος ε

και υποχρεωμένος να καταβάλει στην Ένωση, για την κάλυψη του ελλείμματος, την αναλογία του που υπολογίζεται ανάλογα με τις συνεταιριστικές μερίδες όλων των συνεταιριών μέχρι το τέλος του έτους της εξόδου.

3. Το Διοικητικό Συμβούλιο πάντοτε παίρνει τα κατάλληλα μέτρα για την εξασφάλιση των απαιτήσεων της Ένωσης έναντι των συνεταιριών που αποχωρούν ή διαγράφονται, καθώς και για την εκπλήρωση άλλων υποχρεώσεών τους απέναντι στην Ένωση.

ΚΕΦΑΛΑΙΟ ΤΡΙΤΟ ΣΥΝΕΤΑΙΡΙΣΤΙΚΗ ΜΕΡΙΔΑ – ΕΥΘΥΝΗ

Άρθρο 15

Συνεταιριστική μερίδα

1. Κάθε Συνεταιρισμός, μέλος μετέχει στην Ένωση υποχρεωτικά με μια μόνο συνεταιριστική μερίδα
2. Η Συνεταιριστική μερίδα ορίζεται σε 50.000 δρχ. η οποία ανάλογα με τα φυσικά μέλη του Συνεταιρισμού θα ακολουθεί την παρακάτω κλίμακα:

1-75	φυσικά μέλη του Συν/σμού δρχ.	50.000
76-125	φυσικά μέλη του Συν/σμού δρχ.	100.000
126-175	φυσικά μέλη του Συν/σμού δρχ.	150.000
176-225	φυσικά μέλη του Συν/σμού δρχ.	200.000
226-275	φυσικά μέλη του Συν/σμού δρχ.	250.000
276-325	φυσικά μέλη του Συν/σμού δρχ.	300.000
326-375	φυσικά μέλη του Συν/σμού δρχ.	350.000
376-425	φυσικά μέλη του Συν/σμού δρχ.	400.000
426-475	φυσικά μέλη του Συν/σμού δρχ.	450.000
476-525	φυσικά μέλη του Συν/σμού δρχ.	500.000

κ.α.κ.

Η συνεταιριστική μερίδα δε μεταβάλλεται σε περίπτωση μείωσης του αριθμού των φυσικών προσώπων-μελών του Συνεταιρισμού μέλους της Ένωσης. Η συνεταιριστική μερίδα καταβάλλεται σε πέντε (5) ισόποσες ετήσιες δόσεις.

3. Η συνεταιριστική μερίδα είναι ονομαστική, αμεταβίβαστη, αδιαίρετη και ίση για όλους τους Συνεταιρισμούς μέλη της Ένωσης.
4. Σε περίπτωση διάλυσης της Ένωσης τα μέλη της θεωρούνται πιστωτές για το ποσό της συνεταιριστικής μερίδας, που έχουν καταβάλλει. Αυτή αποδίδεται μετά την εξόφληση όλων των άλλων υποχρεώσεων της Ένωσης.
5. Απαγορεύεται στην Ένωση:
 - α) ν' αγοράζει ή να δέχεται ως ενέχυρο τη μερίδα των μελών της,
 - β) να επιστρέφει τη συνεταιριστική μερίδα στα μέλη της, αν δεν έχουν αποχωρήσει,
 - γ) να κάνει δωρεά προς τα μέλη της, οφειλόμενες απ' αυτά δόσεις της μερίδας.
6. Απαγορεύεται η εκχώρηση ή μεταβίβαση της συνεταιριστικής μερίδας σε συνεταιρούς ή τρίτους.

Άρθρο 16

Ευθύνη των μελών για υποχρεώσεις της Ένωσης

1. Τα μέλη της Ένωσης ευθύνονται για τις υποχρεώσεις της προς τρίτους περιορισμένα μέχρι του τρίτου της αξίας της συνεταιριστικής μερίδας και για ίσο μέρος της οφειλής καένα από αυτά.
2. Η Γ.Σ. της Ένωσης μπορεί με απόφαση που λαμβάνεται με αυξημένη απαρτία και πλειοψηφία να ορίσει οριο ευθύνης των μελών έναντι των τρίτων ποσό ίσο προς το τριπλάσιο της αξίας της συνεταιριστικής μερίδας.
3. Κάθε νέο μέλος ευθύνεται όπως ορίζουν οι προηγούμενες παραγράφοι και για τις υποχρεώσεις της Ένωσης, που αναλήφθηκαν πριν από την είσοδό του σ' αυτή.

4. Η ευθύνη των μελών απέναντι στους δανειστές της Ένωσης είναι επιβεβαιωτική και γενναία μόνον εφόσον οι δανειστές δεν ικανοποιηθούν από τα περιουσιακά στοιχεία της Ένωσης ή των εγγυητών της.
5. Τα μέλη ευθύνονται με τον ίδιο παραπάνω τρόπο και μετά την έξοδό τους από την Ένωση για χρέη που δημιουργήθηκαν όταν ήταν μέλη. Η ευθύνη ισχύει μέχρι ένα έτος από την έξοδό τους.
6. Η ευθύνη των μελών παύει οπωσδήποτε όταν περάσει ένας χρόνος από τότε που περατώθηκε η διαδικασία της εκκαθάρισης της Ένωσης εκτός αν ασκήθηκε εναντίον τους αγωγή μέσα στο έτος.

Άρθρο 17

Υποχρεώσεις των μελών προς τρίτους

1. Οι δανειστές μέλους της Ένωσης δεν έχουν κανένα δικαίωμα στις συνεταιρικές μερίδες ή σε απλεονάνσματα της διαχειριστικής χρήσης ή στη συνεταιρική περιουσία.
2. Δεν υπόκεινται σε κατάσχεση ή λήψη ασφαλιστικών μέτρων για χρέη των μελών προς τρίτους: α) Τα προϊόντα της παραγωγής των φυσικών μελών των συνεταιρισμών μελών της Ένωσης, από την παράδοσή τους στην Ένωση για πώληση ή κατά οποιοδήποτε τρόπο διάθεση στην αγορά, αυτούσια ή μετά από μεταποίηση ή επεξεργασία και β) το τίμημα των παραπάνω προϊόντων.
3. Δεν επιτρέπεται η κατάσχεση εις χείρας της Ένωσης, ως τρίτου χρημάτων που ελήφθησαν από οποιαδήποτε τράπεζα ως δάνειο για λογαριασμό μέλους της ή προορίζονται για δάνειο προς αυτό, έστω και αν τα χρήματα αυτά τηρούνται στους λογαριασμούς του μέλους με την Ένωση.

ΚΕΦΑΛΑΙΟ ΤΕΤΑΡΤΟ ΟΡΓΑΝΑ ΤΗΣ ΕΝΩΣΗΣ

Άρθρο 18

1. Όργανα της Ένωσης είναι:
 - α) Η Γενική Συνέλευση
 - β) Το Διοικητικό Συμβούλιο
 - γ) Το Εποπτικό Συμβούλιο
- 2) Στην Ένωση συγκροτούνται και λειτουργούν κατά την έννοια των άρθρων 35 παρ. 4 και 21 του 2169/93 τραπεζικές και Ειδικές Οργανώσεις Παραγωγής (ΚΟΠΕΑΣ) Συνέλευσης των αντιπροσώπων της περιοχής στην περίπτωση που υπάρχει παράρτημα της Ενώσεως.

1. ΓΕΝΙΚΗ ΣΥΝΕΛΕΥΣΗ ΤΩΝ ΜΕΛΩΝ

Άρθρο 19

Συγκρότηση — Ψήφοι

1. Η Γενική Συνέλευση είναι το ανώτατο Όργανο της Ένωσης και απαρτίζεται από τους Αντιπροσώπων των μελών της, που έχουν εγγραφεί στο Μητρώο της και διατηρούν την ιδιότητά τους αυτή.
2. Η Γενική Συνέλευση της Ένωσης αποτελείται από Αντιπροσώπους των Αγροτικών Συνεταιρισμών ή των μελών της, που ελέγονται από τη Γενική τους Συνέλευση, σύμφωνα με τις διατάξεις του άρθρου 34 του παρόντος Καταστατικού.
Κάθε Αγροτικός Συνεταιρισμός αντιπροσωπεύεται στην Ένωση ανάλογα με τον αριθμό των μελών της. Για κάθε πενήντα (50) μέλη Αγροτικού Συνεταιρισμού εκλέγεται ένας Αντιπρόσωπος. Αν, με την αναλογία αυτή, περισσότερα από είκοσι πέντε (25) μέλη δεν αντιπροσωπεύονται στην Ένωση, εκλέγονται ένας ακόμη Αντιπρόσωπος. Αγροτικοί Συν/σμοί με λιγότερα από πενήντα (50) μέλη εκλέγουν έναν (1) αντιπρόσωπο στην Ένωση. Η απόφαση της εκλογής των Αντιπροσώπων κοινοποιείται στην Ένωση με συστημένη επιστολή.

Αντιπρόσωποι δεν μπορούν να λάβουν μέρος στις Γενικές Συνελεύσεις της Ένωσης πριν από τη γνωστοποίησή της εκλογής τους.

Οι Αντιπρόσωποι εκπροσωπούν το Συνεταιρισμό σε όλες τις σχέσεις του με την Ένωση μέσα στα πλαίσια των αποφάσεων της Γενικής Συνέλευσης και του Διοικητικού Συμβουλίου του εκπροσωπούμενου Συνεταιρισμού. Οι Αντιπρόσωποι μετέχουν στη Γενική Συνέλευση της Ένωσης αυτοπροσώπως. Κάθε αντιπρόσωπος έχει μία ψήφο. Αντιπρόσωποι που είναι τα μέλη Διοικητικού ή Εποπτικού Συμβουλίου της Ένωσης δεν έχουν δικαίωμα ψήφου σε θέματα απαλλαγής από ευθύνη τους στην Ένωση.

4. Η ιδιότητα του Αντιπροσώπου αποβάλλεται όταν ο Αντιπρόσωπος παύσει να είναι μέλος του Συνεταιρισμού ή ανακληθεί με απόφαση της Γενικής Συνέλευσης. Ο Αντιπρόσωπος του Συνεταιρισμού, ο οποίος ανακαλείται με απόφαση της Γενικής Συνέλευσής του, ασκεί τα καθήκοντα του μέχρι τη λήξη της θητείας του, αν έχει εκλεγεί μέλος Διοικητικού ή Εποπτικού Συμβουλίου Αγροτικής Συνεταιριστικής Οργάνωσης ανώτερου βαθμού ή Συνεταιριστικού Οργανισμού ή της ΠΑ.ΣΕ.ΓΕ.Σ. Ο Αντιπρόσωπος παύει να ασκεί τα καθήκοντα του όταν έχει διαγραφεί σύμφωνα με το άρθρο 12 του Καταστατικού ή επήλθε κώλυμα από τα προβλεπόμενα στο άρθρο 23 παρ. 9 του Ν ή δήλωσε ότι αποχωρεί σύμφωνα με τους όρους του καταστατικού και του νόμου.
5. Η διάρκεια της θητείας των Αντιπροσώπων των Αγροτικών Συνεταιρισμών είναι τριετής. Σε κάθε όμως περίπτωση οι Αντιπρόσωποι ακολουθούν τη θητεία του Διοικητικού Συμβουλίου του Συνεταιρισμού τους. Το δεύτερο εδάφιο της παραγρ. 4 του άρθρου αυτού εφαρμόζεται αναλόγως.
6. Οι ανακληρωματικοί και αντιπρόσωποι έχουν δικαίωμα να ψηφίζουν στη Γενική Συνέλευση της Ένωσης για λογαριασμό των τακτικών, πλην όμως δεν έχουν δικαίωμα να εκλέγονται στα Συμβούλια αυτής ή αντιπρόσωποι στις τριτοβάθμιες Συνεταιριστικές Οργανώσεις και την ΠΑ.ΣΕ.ΓΕ.Σ.

Άρθρο 20 Αρμοδιότητες

1. Η Γενική Συνέλευση αποτελεί το ανώτατο Όργανο εποπτείας και λήψης αποφάσεων πάνω στις υποθέσεις της Ένωσης. Αποφασίζει για κάθε θέμα, που αφορά την Ένωση για το οποίο προβλέπει την αρμοδιότητα της ειδικής διάταξης του Νόμου ή του Καταστατικού ή για το οποίο δεν προβλέπεται άλλο αρμόδιο Όργανο.
2. Στην αποκλειστική αρμοδιότητα της Γενικής Συνέλευσης ανήκουν:
 - α) Η τροποποίηση του Καταστατικού
 - β) Η συγχώνευση, η παράταση της διάρκειας και η διάλυση της Ένωσης
 - γ) Η ψήφιση και η τροποποίηση του Εσωτερικού Κανονισμού λειτουργίας της Ένωσης
 - δ) Η σύσταση ή συμμετοχή της Ένωσης σε κοινές επιχειρήσεις, σύμφωνα με το άρθρο 2 παρ. 2 του Ν.2169/93, όπως τροποποιήθηκε και ισχύει με το Ν.2181/94 ΣΕ Συνεταιριστικές Οργανώσεις ανώτερου βαθμού, σε Συνεταιριστικές Εταιρείες του άρθρου 39 του παραπάνω νόμου και η αποχώρησή του απ' αυτές.
 - ε) Η εκλογή, ανάκληση και απαλλαγή από κάθε ευθύνη των μελών του Διοικητικού και Εποπτικού Συμβουλίου, καθώς και η εκλογή ή ανάκληση των αντιπροσώπων σε Κεντρικές Συνεταιριστικές Οργανώσεις, Κοινοπραξίες Αγροτικών Συνεταιριστικών Οργανισμών, στην ΠΑ.ΣΕ.ΓΕ.Σ. Η άσκηση των καθηκόντων των παραπάνω αντιπροσώπων θα γίνεται πάντοτε σε συνεργασία με το Δ.Σ. στις συνεδριάσεις του για την καλύτερη προώθηση των συμφερόντων της Ένωσης, χωρίς οι απόψεις του Διοικητικού Συμβουλίου να τους δεσμεύουν.
 - στ) Η έγκριση για την αγορά, την ανέγερση, υποθήκευση, ανταλλαγή ή πώληση ακινήτων της Ένωσης, η ίδρυση, η επέκταση, ο εκσυγχρονισμός ή η μίσθωση βιοτεχνίας ή βιομηχανίας, καθώς και η έγκριση για τη σύναψη του δανείου για τους σκοπούς αυτούς.
 - ζ) Ο καθορισμός του ανώτατου ποσού και των όρων για τα δάνεια, που μπορεί να συνάψει η Ένωση ή να χορηγήσει στα μέλη της.
 - η) Η έγκριση του Ισολογισμού και του Λογαριασμού Αποτελεσμάτων χρήσης, η έγκριση των πεπραγμένων των διαφόρων Οργάνων της Ένωσης και η απαλλαγή αυτών από τις ευθύνες, καθώς και ο καθορισμός του τρόπου διάθεσης των πλεονασμάτων της χρήσης ή της επιβάρυνσης των μελών για τυχόν ζημιές.
 - θ) Η επιβολή ειδικής εισφοράς στα μέλη της Ένωσης για την εκπλήρωση των παρακατωφύλων: α) Αντιμετώπιση έκτακτης ζημίας, β) Αποτροπή πτώχευσης, γ) Επέκταση εργασιών, δ) Διακρίβωση ειδικών αποθεματικών.
 - ι) Η έγκριση του προγράμματος ανάπτυξης της Ένωσης και τα όποιον στη ο αντίστοιχες αρμοδιότητες του επομένου άρθρου.

ια) Η απόφαση για κάθε άλλο θέμα που ειδικές διατάξεις του νομίου ή του παρόντος Καταστατικού ορίζουν αρμόδια τη Γενική Συνέλευση

3. Η Γενική Συνέλευση μπορεί με απόφασή της να μεταβιβάζει στο Διοικητικό Συμβούλιο αρμοδιοτήτων της για την αγορά ή την πώληση ακινήτου και τη σύναψη δανείου για το σκοπό αυτό. Η απόφαση εξουσιοδοτεί το Διοικητικό Συμβούλιο, μέσα στα πλαίσια του προϋπολογισμού που εγκρίθηκε, να μεταφέρει ζωντανά από ένα λογαριασμό σε άλλο.

Άρθρο 21 Σύγκληση

1. Η Γενική Συνέλευση συγκλείεται από το Διοικητικό Συμβούλιο σε τακτική συνεδρίαση μέσα σε τέσσερις μήνες από τη λήξη της χρήσης. Η Συνέλευση πραγματοποιείται πάντοτε στην έδρα της Ένωσης.

Η πρόσκληση περιέχει τα θέματα της ημερήσιας διάταξης, τον τόπο και την ημέρα πραγματοποίησης και την ώρα έναρξης της συνεδρίασης και γνωστοποιείται στα μέλη της Ένωσης με την αποστολή της τουλάχιστον 10 πλήρες ημέρες (1) πριν την έναρξη της συνεδρίασης.

2. Το Διοικητικό ή το Επαγγελματικό Συμβούλιο μπορούν να συγκαλέσουν έκτακτη Γενική Συνέλευση της Ένωσης, όταν συντρέχει θέμα ειδικά προβλεπόμενο από το νόμο ή το Καταστατικό ή όταν η έκτακτη σύγκληση επιβάλλεται από το συμφέρον της Ένωσης κατά την κρίση κάθε Συμβουλίου.

3. Η Γενική Συνέλευση συγκλείεται επίσης σε έκτακτη συνεδρίαση μετά από αίτηση του 1/5 τουλάχιστον του όλου αριθμού των Αντιπροσώπων. Η αίτηση υποβάλλεται στο Διοικητικό Συμβούλιο και σ' αυτή αναφέρονται οι λόγοι της έκτακτης σύγκλησης και τα προς συζήτηση θέματα. Αν το Διοικητικό Συμβούλιο αρνηθεί να αδρανήσει να συγκαλέσει έκτακτη Γενική Συνέλευση μέσα σε είκοσι (20) ημέρες από την υποβολή της αίτησης, οι παραπάνω Αντιπρόσωποι συγκαλούν απ' ευθείας μόνοι τους τη Γενική Συνέλευση.

4. Ο ίδιος αριθμός Αντιπροσώπων, που ορίζει η προηγούμενη παράγραφος, μπορεί να ζητήσει την επείγουσα θεμάτων στην ημερήσια διάταξη σε οποιαδήποτε άλλη Γενική Συνέλευση. Η σχετική αίτηση υποβάλλεται επτά (7) ημέρες (2) πριν από την έναρξη της συνεδρίασης, οπότε το Διοικητικό Συμβούλιο είναι υποχρεωμένο μέσα σε δυο ημέρες από την υποβολή της να ενημερώσει τα μέλη για τη συμπληρωματική ημερήσια διάταξη με τα θέματα που έχουν προστεθεί, με τον ίδιο τρόπο που τους ενημέρωσε για την σύγκληση.

5. Οι προσκλήσεις της Γενικής Συνέλευσης υπογράφονται: α) από τον Πρόεδρο ή τον Αντιπρόεδρο του Διοικητικού Συμβουλίου, όταν συγκαλείται από το Διοικητικό Συμβούλιο β) Από τον Πρόεδρο του Επαγγελματικού Συμβουλίου ή τον αναπληρωτή του όταν συγκαλείται με απόφαση του Επαγγελματικού Συμβουλίου και γ) από όλους τους Αντιπροσώπους, που υπογράφαν την αίτηση έκτακτης σύγκλησης της Γενικής Συνέλευσης στην περίπτωση της παραγράφου 3.

Άρθρο 22 Απαρτία

1. Η Γενική Συνέλευση βρίσκεται σε απαρτία, εφ' όσον κατά την έναρξη της συνεδρίασης είναι παρόντες ο μισοί τουλάχιστον Αντιπρόσωποι των Συνεταιρισμών μελών της Ένωσης, που είναι γραμμένοι στο Μητρώο της. Η ύπαρξη της απαρτίας βεβαιώνεται με την ανάγνωση του καταλόγου των Αντιπροσώπων των μελών της Ένωσης. Αν δεν επαυχθεί απαρτία κατά την έναρξη της συνεδρίασης, επαναλαμβάνεται η ανάγνωση του καταλόγου ύστερα από μία ώρα και εφόσον διαπιστωθεί απαρτία, η Συνέλευση εισέρχεται στην ημερήσια διάταξη και έγκυρα παίρνει αποφάσεις πάνω στα θέματά της με την πλειοψηφία των παρόντων στην ψηφοφορία αντιπροσώπων που προβλέπεται για κάθε περίπτωση στο άρθρο 24.

2. Αν στην πρώτη σύγκληση της Γενικής Συνέλευσης δεν υπάρξει απαρτία, τότε η Γενική Συνέλευση συνεγχεται χωρίς νέα πρόσκληση στον ίδιο τόπο, την ίδια ημέρα και ώρα της επόμενης εβδομάδας και με τα ίδια θέματα της ημερήσιας διάταξης. Τη φορά αυτή υπάρχει απαρτία ανεξάρτητα από τον αριθμό των παρόντων αντιπροσώπων.

3. Όπου για τη λήψη απόφασης απαιτείται η αυξημένη πλειοψηφία του άρθρου 24 παρ. 2 του παρόντος Καταστατικού, η επαναληπτική Γενική Συνέλευση βρίσκεται σε απαρτία, αν είναι παρόντες τα 2/3 τουλάχιστον των αντιπροσώπων των Συνεταιρισμών μελών της Ένωσης.

1. Στην έναρξη της συνεδρίασης η Συνέλευση εκλέγει από τους Αντιπροσώπους, που παρίστανται, Πρόεδρο αυτής. Ο Πρόεδρος προτείνει δυο πρακτικογράφους και δυο ψηφοδέκτες, οι οποίοι εγκρίνονται από την Γενική Συνέλευση, καθώς και Τριμελή Εφορευτική Επιτροπή, στην περίπτωση αργαλεισίων.

Μέχρι την εκλογή τους, καθήκοντα Προέδρου της Συνέλευσης ασκεί ο Πρόεδρος του Διοικητικού Συμβουλίου ή αν αυτός απουσιάζει ο Αντιπρόεδρος ή το μεγαλύτερης ηλικίας μέλος του Διοικητικού Συμβουλίου : παρίσταται ή αν δεν παρίσταται κανένα, ένας από τους παλαιότερους Αντιπροσώπους, που υποδεικνύε από την πλειοψηφία των παρόντων.

2. Για συζήτηση και τις αποφάσεις, που παίρνονται κρατούνται πρακτικά από τους Πρακτικογράφους : υπογράφονται από τον Πρόεδρο, τους Πρακτικογράφους και τους ψηφοδέκτες.

3. Η Συνέλευση μπορεί να συζητήσει και να πάρει αποφάσεις μόνο πάνω στα θέματα, που αναγράφον στην ημερήσια διάταξη και περιέχονται στην πρόσκληση. Ειδικά τα θέματα αναβολής ή διακοπής της Συνέλευσης, σύγκλησης νέας, εγγραφής νέων μελών, εκλογής προεδρείου μεταβολής της σειράς των θεμάτων της ημερήσιας διάταξης δεν είναι αναγκαία να αναγράφονται στην ημερήσια διάταξη.

4. Οι ψηφοφορίες στις Γενικές Συνελεύσεις διακρίνονται σε φανερές και μυστικές. Οι φανερές μπορεί γίνουν με ανόρθωση των μελών ή με ανύψωση των χεριών ή με ονομαστική κλήση, ποτέ όμως με βοή. Οι μυστικές ψηφοφορίες γίνονται πάντοτε με ψηφοδέλτια υπό την εποπτεία και τον έλεγχο της Εφορευτικής Επιτροπής. Τα ψηφοδέλτια θεωρούνται έγκυρα εφόσον είναι ομοιόμορφα και σφραγισμένα με τη σφραγίδα της Έσης, δεν περιλαμβάνουν σημεία ή φράσεις άσχετες με το θέμα, που παραβιάζουν, κατά την κρίση Εφορευτικής Επιτροπής, τη μυστικότητα της ψηφοφορίας.

5. Ψηφοφορία που αφορά σε εκλογή συλλογικών οργάνων της Ένωσης ή αντιπροσώπων της Ένωσης Κεντρικές Συνεταιριστικές Οργανώσεις ή Κοινοπραξίες Αγροτικών Συνεταιριστικών Οργανισμών ή ΠΑΣΣΕΓΕΣ και γενικά σε οποιαδήποτε εκλογή ή σε θέματα εμπιστοσύνης προς τη Διοίκηση ή απώληση από θύνη των Οργάνων της, σε έγκριση Ισολογισμού και Απολογισμού, καθώς και σε προσωπικά θέματα, είναι στυκή και γίνεται πάντοτε με ψηφοδέλτια.

Η ψηφοφορία πάνω στα άλλα θέματα είναι φανερή. Στις ψηφοφορίες μπορούν να παίρουν μέρος Αντιπρόσωποι, που προσήλθαν μετά τη διαπίστωση απαρτίας.

6. Η Εφορευτική Επιτροπή ή οι ψηφοδέκτες κατά τις ψηφοφορίες φροντίζουν να απομακρύνονται από αίθουσα της ψηφοφορίας πρόσωπα, που δεν έχουν δικαίωμα ψήφου.

7. Τα μέλη του Διοικητικού και Εποπτικού Συμβουλίου δεν έχουν δικαίωμα ψήφου σε θέμα απώλησης ευθύνης τους.

Άρθρο 24

Απόφαση

1. Η απόφαση της Γενικής Συνέλευσης πάνω στα θέματα της ημερήσιας διάταξης παίρνεται με την από την πλειοψηφία των παρόντων κατά την ψηφοφορία Αντιπροσώπων. Σε περίπτωση ισοψηφίας ή ψηφοφορο επαναλαμβάνεται και εάν υπαρχει και νέα ισοψηφία η πρόταση απορρίπτεται. Σε περίπτωση αργαλεισίων εκλογή μελών Διοικητικού και Εποπτικού Συμβουλίου ως και Αντιπροσώπων ισχύουν όσα αναφέρονται άρθρο 33 του παρόντος Καταστατικού.

2. Για τη λήψη απόφασης σχετικά με την παράταση της διάρκειας της Ένωσης, τη διάλυση της, τη μετλή των σχολών της, τη συγχώνευση της με άλλες Ένώσεις, τη συμμετοχή της σε κοινές επιχειρήσεις ή σε Συνεταιριστικές Εταιρείες σύμφωνα με τα άρθρα 2 παρ. 2 και 39 αντίστοιχα του Ν. 2169/93 την ανακλήση του Διοικητικού Συμβουλίου, του Εποπτικού Συμβουλίου ή μελών αυτών, την ανάκληση Αντιπροσώπων Συνεταιριστικές Οργανώσεις ανωτέρου βαθμού σε Συνεταιριστικούς Οργανισμούς ή στην ΠΑΣΣΕΓΕΣ, την αποποίηση του Καταστατικού της, την επιβάρυνση των μελών για καλυπτή τυχόν ζημιών, την επιβολή ειδικών κινήσεων στα μέλη και για κάθε άλλο θέμα όπου το παρον καταστατικό ή ο νόμος 2169/93 απαιτεί απάντηση, απαιτείται παρουσία των δυο τρίτων (2/3) του συνόλου των Αντιπροσώπων και πλειοψηφία των παρόντων (2/3) των παρόντων.



Π. ΔΙΟΙΚΗΤΙΚΟ ΣΥΜΒΟΥΛΙΟ

Άρθρο 25

Συγκρότηση — Λειτουργία

1. Η διοίκηση της Ένωσης ασκείται από το Διοικητικό Συμβούλιο, που αποτελείται από (6) έξι (6) Πέντε (5) από τα μέλη του Διοικητικού Συμβουλίου εκλέγονται από τη Γενική Συνέλευση των Ανταρτών μεταξύ αυτών και ένα (1) μέλος μετέχει ως εκπρόσωπος του Προσωπικού της Ένωσης. Ο εκπρόσωπος του Προσωπικού έχει όλα τα δικαιώματα και τις υποχρεώσεις των μελών του Διοικητικού Συμβουλίου, μόνο όταν ζητούνται θέματα Προσωπικού. Στα υπόλοιπα θέματα συμμετέχει μόνο με δικαίωμα λόγου. Ο εκπρόσωπος Προσωπικού στο Διοικητικό Συμβούλιο της Ένωσης εκλέγεται από το σύνολο των μελών του Προσωπικού. Μέχρι την εκλογή του εκπροσώπου του Προσωπικού μετέχει ο Πρόεδρος του Συλλόγου του Προσωπικού. Δεν υπάρχει Σύλλογος, τότε τα υπόλοιπα μέλη του Διοικητικού Συμβουλίου της Ένωσης ορίζουν τον εκπρόσωπο του Προσωπικού.

3. Η διάρκεια της θητείας του Διοικητικού Συμβουλίου είναι τρία χρόνια. Τα μέλη του Διοικητικού Συμβουλίου πρέπει να έχουν πλήρη ικανότητα για διακυβέρνηση.

4. Οι εκλογές για την ανάδειξη των μελών του Διοικητικού Συμβουλίου διεξάγονται και οι σύμβουλοι εκλέγονται σύμφωνα με τις διατάξεις του άρθρου 34 του παρόντος Καταστατικού.

5. Το Διοικητικό Συμβούλιο, αμέσως μετά την εκλογή του, συνέρχεται και συγκροτείται σε σώμα, εκδίδοντας στην πρώτη μετά την εκλογή του συνεδρίαση από τα μέλη του, και' απόλυτη πλειοψηφία, τον Πρόεδρο, Αντιπρόεδρο, ένα Γραμματέα και τον Ταμία. Κατά τη διάρκεια της θητείας του Διοικητικού Συμβουλίου ή των μελών του αποφασίσει ανάκληση και ανακατανομή αξιωματικών μεταξύ των ιδίων προσώπων είναι δυνατή με πλειοψηφία των δύο τρίτων (2/3) του συνόλου των μελών του. Το Διοικητικό Συμβούλιο αναλαμβάνει καθήκοντά του αμέσως μετά την εκλογή του.

6. Σύμβουλοι που για διαρκές κλίματά τους απέχουν από τις συνεδριάσεις του Διοικητικού Συμβουλίου για χρονικό διάστημα μεγαλύτερο των πέντε (5) μηνών ή που αδικαιολόγητα δεν προσήλθαν σε πέντε συνεδριακές συνεδριάσεις του Δ.Σ. θεωρούνται ότι παραιτήθηκαν από την ιδιότητα του Συμβούλου.

7. Το Διοικητικό Συμβούλιο συνεδριάζει υποχρεωτικά μία φορά το μήνα ύστερα από πρόσκληση του Προέδρου. Το Διοικητικό Συμβούλιο μπορεί να ορίσει ποσές ημέρες συνεδρίασης. Τότε δεν χρειάζεται προηγούμενη πρόσκληση των μελών του. Το Διοικητικό Συμβούλιο μπορεί να συνέλθει και έκπρωτο αν προσκληθεί από Πρόεδρο. Συγκλείεται επίσης υποχρεωτικά από τον Πρόεδρο ή τον Αντιπρόεδρο όταν το ζητήσει το (1/3) ή λιγότερον των μελών του Διοικητικού Συμβουλίου ή το Εποπτικό Συμβούλιο με έγγραφη αίτηση, η οποία περιλαμβάνει το σκοπό και τους λόγους σύγκλησης.

8. Στις συνεδριάσεις του Διοικητικού Συμβουλίου δεν μπορούν να παρευρίσκονται άλλοι Ανταρτοί Συνεταιριστών ή τρίτοι, εκτός των περιπτώσεων που το Δ.Σ. κρίνει σκόπιμο για ειδικά θέματα.

9. Το Διοικητικό Συμβούλιο βρίσκεται σε απαρτία όταν τα παρόντα μέλη είναι περισσότερα από τα από

10. Οι αποφάσεις του Διοικητικού Συμβουλίου παίρνονται με την απόλυτη πλειοψηφία όλων των μελών. Απόλυτη πλειοψηφία υπάρχει όταν ο αριθμός των θετικών ψήφων είναι μεγαλύτερος του μισού των ψήφων όλου αριθμού των μελών του Διοικητικού Συμβουλίου. Σε περίπτωση ισοψηφίας σε θέματα Προσωπικού, ψηφίζει και ο εκπρόσωπος του Προσωπικού στο Διοικητικό Συμβούλιο, υπερισχύει η ψήφος του Προέδρου.

Άρθρο 26

Αρμοδιότητες

1. Το Διοικητικό Συμβούλιο εκπροσωπεί την Ένωση δικαστικά και εξώδικα και αποφασίζει πάνω σε όλα τα θέματα που αφορούν τη διοίκηση, τη διαχείριση και γενικά τη λειτουργία της Ένωσης, μέσα στα πλαίσια

νομου, του παρόντος Καταστατικού, του Εσωτερικού Κανονισμού λειτουργίας και των αποφάσεων της Γενικής Συνέλευσης, καθώς και των αποφάσεων των Τοπικών Συνελεύσεων και των ΚΟΠΕΑΣ.

2. Ενδεικτικά το Διοικητικό Συμβούλιο.

α) Θέτει σε εφαρμογή τις αποφάσεις της Γενικής Συνέλευσης και φροντίζει για την εκτέλεση των αποφάσεων των Τοπικών Συνελεύσεων και των ΚΟΠΕΑΣ και εποπτεύει την εφαρμογή τους από τα λοιπά Όργανα και τις Υπηρεσίες της Ένωσης.

β) Συγκρατεί τις τακτικές και έκτακτες Γενικές Συνελεύσεις και καθορίζει τα θέματα, που θα συζητηθούν σε αυτές.

γ) Καταρτίζει τον Ισολογισμό και τον Απολογισμό της Ένωσης και συντάσσει πρόγραμμα εργασιών του επόμενου έτους.

δ) Αποφασίζει για την εγγραφή νέων μελών και την διαγραφή μελών σύμφωνα με τις διατάξεις του παρόντος.

ε) Αποφασίζει την συνομολόγηση συμβάσεων, οι οποίες συνεπάγονται διαρκείς ή μακροχρόνιες υποχρεώσεις για την Ένωση.

στ) Αποφασίζει για την αποδοχή καταθέσεων των μελών και την παροχή δανείων σε αυτά, μέσα στα όρια του Καταστατικού και των αποφάσεων της Γενικής Συνέλευσης.

ζ) Αποφασίζει για τα τρέχοντα έξοδα της Διοίκησης και λειτουργίας της Ένωσης που ορίζει το ανώτατο χρηματικό ποσό, που ο ταμίας μπορεί να κρατάει στο ταμείο του για τα έξοδα αυτά.

η) Αποφασίζει για την αγορά μηχανημάτων, εργαλείων, σκευών και λοιπών κινητών περιουσιακών στοιχείων και παντός αγαθού ανάλωσιμου ή όχι για τις ανάγκες της Ένωσης και των μελών της, ως και την έγκριση σύναψης Δανείων αντίστοιχα.

θ) Επεξεργάζεται και υποβάλλει για έγκριση στην Γενική Συνέλευση τον Εσωτερικό Κανονισμό λειτουργίας της Ένωσης, ως και τον Οργανισμό του Προσωπικού.

ι) Διορίζει και απολύει το υπάλληλο, υπηρετικό, εργατικό και εργατοτεχνικό προσωπικό της Ένωσης.

ια) Άσκει την πειθαρχική εξουσία στο Προσωπικό της Ένωσης, τακτικό ή όχι κατά τους όρους του Οργανισμού του Προσωπικού.

ιβ) Υπογράφει όλα τα έγγραφα της Ένωσης, που απευθύνονται στις Δημόσιες Αρχές ή σε Τρίτους και δέχεται όλα τα έγγραφα που απευθύνονται ή κοινοποιούνται στην Ένωση.

ιγ) Αποφασίζει για την αύξηση συμμετοχής της στο Μετοχικό Κεφάλαιο των Εταιριών που μετέχει η Ένωση.

ιδ) Γενικά παίρνει αποφάσεις σε οποιοδήποτε θέμα που αφορά την διοίκηση, την λειτουργία, την διαχείριση και τις υποθέσεις και εργασίες της Ένώσεως για την επίτευξη των σκοπών της, εκτός από εκείνες που ρητά έχουν υπαχθεί στην αρμοδιότητα της Γενικής Συνελεύσεως ή των Ειδικών Συνελεύσεων με ειδική διάταξη του Νόμου ή του παρόντος Καταστατικού.

ιε) Το Διοικητικό Συμβούλιο της ΕΑΣ Θεσσαλονίκης ορίζει τους εκπροσώπους της Οργάνωσης στις Συνεταιριστικές Εταιρίες που συμμετέχει (ΑΒΓΗ ΔΟΔΟΝΗ ΑΕ, ΣΒΕΚΗ ΑΕ, ΑΓΡΟΤΙΚΗ ΑΣΦΑΛΙΣΤΙΚΗ ΣΥΝΕΛ, ΑΣΗΚ ΑΕ, ΑΣΕ ΑΕ κλπ εταιρίες που συστήνει με τρίτους, σύμφωνα με τις διατάξεις του άρθρου 39 του Ν.2169/93 ή συμμετέχει σε ήδη υπάρχουσες), καθορίζοντας τον αριθμό αυτόν και τις μετοχές που εκπροσωπούν κάθε φορά.

3. Το Διοικητικό Συμβούλιο μπορεί να μεταβιβάζει με ειδική απόφαση του την άσκηση ορισμένων αρμοδιοτήτων του ή να αναθέσει τη διεξαγωγή ορισμένων εργασιών και την υπογραφή των σχετικών πράξεων και εγγράφων σε ένα απ' τα μέλη του ή σε υπάλληλο της Ένωσης ή σε οποιοδήποτε τρίτο.

Άρθρο 27

Αρμοδιότητες Προέδρου

Ο Πρόεδρος του Διοικητικού Συμβουλίου, έχει τις παρακάτω αρμοδιότητες:

α) Φροντίζει για την καλή λειτουργία των Υπηρεσιών της Ένωσης.

β) Προωθεί ή πραγματοποιεί τις αποφάσεις του Διοικητικού Συμβουλίου και φροντίζει για την εκτέλεση των εργασιών της Ένωσης σύμφωνα με το Καταστατικό και τις αποφάσεις της Γενικής Συνέλευσης και συνύφεται για την ακριβή τήρησή τους.

γ) Φροντίζει, για την εκπλήρωση των υποχρεώσεων του Διοικητικού Συμβουλίου.

γ) Επιβλέπει την ταμειακή και λογιστική Υπηρεσία.

δ) Φροντίζει μαζί με τον Ταμία, να συνταχθούν οι μηνιαίες καταστάσεις του Ταμείου, καθώς και ο Ισολογισμός, ο Λογαριασμός Αποτελεσμάτων του έτους και να υποβληθούν στην αρχή του Διοικητικού Συμβουλίου. στ) Συγκαλεί το Διοικητικό Συμβούλιο σε τακτικές και έκτακτες συνεδριάσεις και φροντίζει για την στολή των προσκλήσεων για τις Γενικές Συνελεύσεις.

ζ) Προεδρεύει στις συνεδριάσεις του Διοικητικού Συμβουλίου.

η) Εκθέτει την κατάσταση της Ένωσης και τη δράση του Διοικητικού Συμβουλίου στην τακτική Γενική Συνέλευση.

θ) Δίνει στην Επαγγελλόμενη Αρχή στους Ελεγκτές όλες τις πληροφορίες που ζητούνται από αυτούς.

ι) Το νομικό πρόσωπο της Ένωσης, σε όλες αυτού τις σχέσεις απέναντι των τρίτων καθώς και ενά όποιουδήποτε δικαστικής ή διοικητικής Αρχής κάθε βαθμού και δικαιοδοσίας, το εκπροσωπεί ο Πρόεδρος του Διοικητικού Συμβουλίου ή ο νόμιμος αναπληρωτής του. Ο Πρόεδρος δέχεται και λαμβάνει γνώση όλων των πράξεων που απευθύνονται ή κοινοποιούνται στην Ένωση.

ια) Σε περίπτωση κωλύματος του Προέδρου, τον αναπληρώνει ο Αντιπρόεδρος και όταν αυτός κωλύεται το μέλος του Διοικητικού Συμβουλίου του θα ορίσει με απόφασή του το Διοικητικό Συμβούλιο.

Άρθρο 28

Ταμίας

1. Ο Ταμίας ενεργεί την ταμειακή υπηρεσία, σύμφωνα με το Καταστατικό, τον Κανονισμό Εργασιών και τις αποφάσεις του Διοικητικού Συμβουλίου.

Ειδικότερα έχει τα εξής καθήκοντα:

α) Ενεργεί κάθε είσπραξη και πληρωμή, με βάση την εντολή του Προέδρου ή του εξουσιοδοτημένου από τον πρόσωπο και κάνει τις απαραίτητες εξοφλήσεις κατά τον εσωτερικό κανονισμό λειτουργίας της Ένωσης.

β) Εκτελεί κάθε σχετική προς την υπηρεσία του απόφαση του Διοικητικού Συμβουλίου.

γ) Φυλάσσει το περιεχόμενο του Ταμείου, τα χρηματόγραφα και τα αποδεικτικά έγγραφα.

δ) Συντάσσει τις μηνιαίες καταστάσεις του Ταμείου και καταρτίζει με το Λογιστή ή το Γραμματέα τον ισολογισμό.

ε) Δίνει όλες τις αναγκαίες εξηγήσεις στο Διοικητικό και το Επαγγελματικό Συμβούλιο.

στ) Καταθέτει σε λογαριασμό καταθέσεων της Ένωσης κάθε ποσό, που υπερβαίνει τις τρέχουσες ανάγκες στο Υποκατάστημα Τραπέζης με την οποία συναλλάσσεται η Ένωση.

2. Με απόφαση του Διοικητικού Συμβουλίου μπορεί τα καθήκοντα του Ταμιά, να ανατεθούν σε υπάλληλο της Ένωσης. Το Διοικητικό Συμβούλιο αποφασίζει, κατά την κρίση του, και για την κατάθεση σχετικής έγγραφης από τον υπάλληλο.

Άρθρο 29

Ευθύνη - Αποζημίωση Μελών Διοικητικού Συμβουλίου

1. Τα μέλη του Διοικητικού Συμβουλίου ευθύνονται σύμμετρα για κάθε ζημιά, που υπαίτια προκαλείται στην Ένωση κατά την άσκηση των καθηκόντων τους.

2. Το Διοικητικό Συμβούλιο, το Επαγγελματικό Συμβούλιο ή το ένα δέκατο (1/10) τουλάχιστον του αριθμού Αντιπροσώπων μπορούν να ασκήσουν αγωγή αποζημίωσης εναντίον μέλους ή μελών του Δ.Σ. Η αγωγή θα ασκηθεί ως αίτημα την αποκατάσταση της ζημιάς.

3. Η ιδιότητα του μέλους του Διοικητικού Συμβουλίου της Ένωσης είναι άμισθη και τιμητική.

Για την παροχή όμως υπηρεσιών από τα μέλη του Δ.Σ. στην Ένωση παρέχεται σ' αυτά αποζημίωση αγωγή προς τον χρόνο απασχόλησής στις εργασίες και υποθέσεις της Ένωσης. Το ύψος της αποζημίωσης αυτής ορίζεται από την Ένωση, κατά περίπτωση καθώς και ο τρόπος καταβολής της καθορίζονται στην αρχή της θητείας του Δ.Σ. από τη Γενική Συνέλευση και μπορεί να είναι κατά ημέρα, κατά μήνα ή κατά αποκοπή κάθε χρόνο. Η αποζημίωση αυτή δεν είναι τελείως ασυμφορή ούτε δημιουργεί οποιοδήποτε δικαίωμα, που απορρέει από τις διατάξεις της εργατικής ή της αγροτικής νομοθεσίας.

Πρόεδρος ή και σε μέλη του Συμβουλίου είναι αρμόδια για την επιλογή των μελών του Συμβουλίου ή των Αντιπροσώπων του, εκτός της έδρας τους, καταβάλλονται για αυτά εκτός από τα οδοιπορικά έξοδά τους, και αποζημίωση για την κάλυψη των πρόσθετων δαπανών στις οποίες υποβάλλονται για την παραμονή τους εκτός έδρας. Η αποζημίωση αυτή, με διανυκτέρευση ή μη ορίζεται και αντιστοιχάζεται κάθε φορά ανάλογα με τις κρατούσες συνθήκες από τη Γενική Συνέλευση.

ΠΙ. ΕΠΙΟΠΤΙΚΟ ΣΥΜΒΟΥΛΙΟ

Άρθρο 30 Συγκρότηση

1. Το Επιοπτικό Συμβούλιο εκλέγεται ταυτόχρονα με το Διοικητικό Συμβούλιο από τη Γενική Συνέλευση των Συνεταιρισμών μελών της Ένωσης.

Ο αριθμός των μελών του Επιοπτικού Συμβουλίου ορίζεται σε (3) τρία ένα από τα οποία εκλέγεται ως πρόεδρος. Η διάρκεια της θητείας του Επιοπτικού Συμβουλίου είναι τριετής.

2. Για την εκλογή και τη λειτουργία του Επιοπτικού Συμβουλίου εφαρμόζονται ανάλογα οι διατάξεις των άρθρων 25 και 29 του παρόντος Καταστατικού.

3. Τα μέλη του Επιοπτικού Συμβουλίου πρέπει να έχουν πλήρη ικανότητα για δικαιοπραξίες.

4. Δεν μπορεί να εκλεγεί μέλος του Επιοπτικού Συμβουλίου Αντιπρόσωπος, που κατά την τελευταία διετία ήταν μέλος του Διοικητικού Συμβουλίου της Ένωσης ή Αγροτικής Συνικής Οργάνωσης ή Κοινοπραξίας ή Οργάνωσης ανωτέρου βαθμού, στην οποία συμμετέχει και η Ένωση.

Το ίδιο πρόσωπο δεν μπορεί να είναι συγχρόνως μέλος του Διοικητικού και Επιοπτικού Συμβουλίου της Ένωσης.

5. Το Επιοπτικό Συμβούλιο συνεδριάζει τουλάχιστον μια φορά στους δυο (2) μήνες στην έδρα της Ένωσης, ύστερα από πρόσκληση του προέδρου του. Αν ο Πρόεδρος δεν συγκαλέσει το Επιοπτικό Συμβούλιο, δικαιούνται να το συγκαλέσουν δυο μέλη του.

Άρθρο 31 Αρμοδιότητες

1. Το Επιοπτικό Συμβούλιο παρακολουθεί και επαυτεί την κανονική και μέσα στα όρια του νόμου, του Καταστατικού, των Κανονισμών της Ένωσης και των αποφάσεων της Γενικής Συνελεύσεως των τοπικών συνελεύσεων και των ΚΟΠΕΑΣ/επτελέση των καθηκόντων του Διοικητικού Συμβουλίου.

2. Εξετάζει τη νομιμότητα των πράξεων του Διοικητικού Συμβουλίου και διενεργεί λογιστικό έλεγχο κάθε χρήσης της Ένωσης. Για την επαυτεση του έργου του, το Επ. Συμβ. έχει δικαίωμα να λαμβάνει γνώση οποιουδήποτε βιβλίου, εγγράφου, ή άλλου στοιχείου της Ένωσης, να ελέγχει το περιεχόμενο του Ταμείου, να παρακολουθεί τις εργασίες της Ένωσης και τη λειτουργία των Υπηρεσιών της και να ζητεί πληροφορίες για την πορεία των υποθέσεων της.

3. Οι αρμοδιότητες του Επιοπτικού Συμβουλίου ασκούνται απ' αυτό συλλογικά. Μεμονωμένο μέλος του Επιοπτικού Συμβουλίου μπορεί να προβεί σε συγκεκριμένη έρευνα ή άλλη ενέργεια από τις οριζόμενες στην προηγούμενη παράγραφο μετά από ειδική εξουσιοδότηση του Επιοπτικού Συμβουλίου.

4. Το Επιοπτικό Συμβούλιο μπορεί να συγκαλέσει τη Γενική Συνέλευση σε έκτακτη σίνοδο, αν κρίνει ότι έκτακτη συγκλήση επιβάλλεται από το νόμο ή από το συμφέρον της Ένωσης καθορίζοντας και τα θέματα της ημερησίας διάταξης. Επίσης μπορεί να συγκαλέσει τη Γενική Συνέλευση σε έκτακτη σίνοδο και για την ανακλήση του Διοικητικού Συμβουλίου ή μελών αυτού ή Αντιπροσώπων του σε ανωτέρου βαθμού Συνεταιριστικές Οργανώσεις σε Συνεταιριστικούς Οργανισμούς και στην ΠΑΣΕΓΕΣ και για την εκλογή νέων ή για να ανακαταλάβει το περιεχόμενο έκθεσης ελέγχου για τη λήψη σχετικών αποφάσεων.

5. Το Επιοπτικό Συμβούλιο έχει και τις εξής υποχρεώσεις:

α) Να ελέγχει την Απογραφή, τον ετήσιο Ισολογισμό και το Λογισμικό Αποτελεσμάτων, καθώς και

...στην οποία θέτει υποψη του Διοικητικού Συμβουλίου και υποβάλλει στη Γενική Συνέλευση πριν εγκριση των προτεινόμενων του Διοικητικού Συμβουλίου και του Ισολογισμού (δέκα (10) ημέρες πριν)

β) Να μεριμνά για την υποχρεωτική ενημέρωση τη Γενικής Συνέλευσης πάνω στο πρόγραμμα εργασιών.

γ) Να εκπροσωπεί την Ένωση στην περίπτωση που το Διοικητικό Συμβούλιο ή μέλη του είναι υπαίτιοι να ή διάδοχοι απέναντι στην Ένωση ή διώκονται ποινικά για αδίκημα που διαπραχθήκε σε βάρος της Ένωσης.

Άρθρο 32 Αντιπρόσωποι

1. Η ΓΣ της Ένωσης ελέγει τους αντιπροσώπους της για τις Γενικές Συνελεύσεις των Κεντρικών ταμειακών Ενώσεων, των Κοινοπραξιών Αγροτικών Συνήκων Οργανώσεων, των τριτοβαθμίων οργ και της ΠΑΣΕΓΕΣ (ΕΛΛΙΟΥΡΓΙΚΗ, ΚΤΗΝΟΤΡΟΦΙΚΗ, ΒΑΜΒΑΚΟΥΡΓΙΚΗ, ΣΠΙΚΗ, ΚΕΣΠΥ). Για κάθε πενήντα (50) αντιπροσώπους πρωτοβαθμίων συν/σιμών - μελών της Ένωσης ελέγχεται έ πρόσωπος για τη ΓΣ της ΠΑΣΕΓΕΣ.
Ο αριθμός των αντιπροσώπων, στις ΓΣ των Κεντρικών Συνήκων Ενώσεων των Κοινοπραξιών Αγροτικών Οργανώσεων και των Τριτοβαθμίων Οργανώσεων, προσδιορίζεται από το καταστατικό των οργ αυτών.
2. Η διάρκεια της θητείας των αντιπροσώπων είναι τριετής. Σε κάθε όμως περίπτωση οι αντιπρόσωποι ακολουθούν τη θητεία του ΔΣ του συν/σιμού τους. Αντιπρόσωπος που έχει ελεγεί μέλος ΔΣ ή ΠΑΣΕΓΕΣ ή Αγροτικών Συνήκων Οργανώσεων ανωτέρου βαθμού, ασκεί τα καθήκοντά του μέχρι τη θητείας του Οργάνου του οποίου είναι μέλος.
3. Κάθε αντιπρόσωπος εκπροσωπεί την Ένωση σε μια μόνο Αγροτική Συνήκη Οργάνωση βαθμού ή στην ΠΑΣΕΓΕΣ.

Άρθρο 33 Ειδικές διατάξεις για τα Όργανα Διοίκησης

1. Εισηγητής των θεμάτων στο Διοικητικό Συμβούλιο είναι ο Πρόεδρος της Ένωσης ή ο νόμιμος κληρονόμος του ή άλλος Σύμβουλος ή υπάλληλος της Ένωσης, που ορίζεται από τον Πρόεδρο.
2. Χρέη υπηρεσιακού Γραμματέα σ' όλα τα συλλογικά Όργανα διοίκησης εκτελεί υπάλληλος της Ένωσης που ορίζεται από το Διοικητικό Συμβούλιο.
3. Οι συζητήσεις και οι αποφάσεις, που παίρνονται από το Διοικητικό Συμβούλιο και το Εποπτικό Συμβούλιο καταχωρούνται σε ειδικά βιβλία πρακτικών συνεδριάσεων, που τηρούνται για το καθένα χωριστά και κάθε συνεδρίαση υπογράφονται από τα μέλη, που ήταν παρόντα σ' αυτή.
4. Τα βιβλία των πρακτικών, προτού να χρησιμοποιηθούν, θεωρούνται στην τελευταία τους σελίδα από τον Πρόεδρο του Εποπτικού Συμβουλίου.
5. Αντίγραφα ή αποσπάσματα πρακτικών των Συμβουλίων επικυρώνονται από τον κατά το χρόνο διοίκησης τους Πρόεδρο του Διοικητικού Συμβουλίου ή το νόμιμο αντεπληρωτή του.
6. Η Γενική Συνέλευση μπορεί αναθεωρεί να ανακαλεί το διοικητικό και το εποπτικό συμβούλιο των Οργάνων αυτών, ή Αντιπρόσωπο.
7. Τα αντεπληρωματικά μέλη του Διοικητικού και του Εποπτικού Συμβουλίου και των Αντιπροσώπων κληρονομούν θέση των παραιτημένων μελών σε περίπτωση θανάτου, ανώληψης, πτωχευτικότητας ή αοχίας των μελών από την άσκηση των καθηκόντων τους, σύμφωνα με την παρ. 6 του άρθρου 25 των παρόντων. Σε περίπτωση τα αντεπληρωματικά μέλη συνεχίζουν τη θητεία των μελών, που αντικαταστάθηκαν. Η συλλογή γίνεται πάντοτε από τα αντεπληρωματικά μέλη του συνδυασμού με τον οποίο ελέγχθηκε το μέλος που αντικαταστάθηκε.
8. Τα μέλη του Διοικητικού και του Εποπτικού Συμβουλίου είναι υποχρεωμένα να τηρούν εξαιρετική πειθαρχία για θέματα που έχουν απορρητο χαρακτήρα. Την υποχρέωση αυτή έχουν και μετά την αποχώρησή τους.

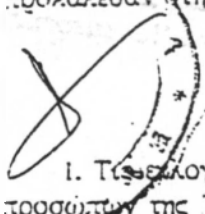

Άρθρο 34 Εκλογές

1. Τις εκλογές για την ανάδειξη του Διοικητικού Συμβουλίου του Εποπτικού Συμβουλίου και των Αντιπροσώπων της Ένωσης στις Κεντρικές Συνεταιριστικές Ενώσεις, στις Κοινοπραξίες Αγροτικών Συνεταιριστικών Οργανισμών και στην ΠΑΣΕΓΕΣ που μετέχει η Ένωση διενεργεί εφορευτική Επιτροπή η οποία εκλέγεται από τη Γενική Συνέλευση των Αντιπροσώπων και αποτελείται από τρία (3) τουλάχιστον μέλη. Στις εκλογές παρίσταται δικαστικός αντιπρόσωπος διορισμένος από το αρμόδιο δικαστήριο.

2. Οι εκλογές διεξάγονται με μυστική ψεφοφορία με το σύστημα των συνδυασμών. Κάθε συνδυασμός περιλαμβάνει τους υποψηφίους για το Διοικητικό Συμβούλιο, το Εποπτικό Συμβούλιο και τους Αντιπροσώπους, οι οποίοι αναγράφονται στο ψηφοδέλτιο με αλφαβητική σειρά.

Στις εκλογές μπορούν να συμμετέχουν μεμονωμένοι υποψήφιοι και συνδυασμοί ανεξάρτητα από τον αριθμό των υποψηφίων, που περιλαμβάνουν.

3. Κάθε Αντιπρόσωπος ψηφίζει όσους υποψηφίους του συνδυασμού της προτίμησής του επιθυμεί, μέχρι τη συμπλήρωση του αριθμού των μελών του εκλεγόμενου Οργάνου, με σταυρό, που σημειώνεται διπλά στο όνομα κάθε υποψηφίου. Ψηφοδέλτια, που δεν έχουν σταυρό προτίμησης, ή έχουν σταυρούς περισσότερους από τον αριθμό των Συμβούλων, που θα εκλεγούν, είναι έγκυρα και υπολογίζονται υπέρ του συνδυασμού, χωρίς να λαμβάνονται υπόψη οι σταυροί προτίμησης.

4. Οι έδρες του Διοικητικού Συμβουλίου, του Εποπτικού Συμβουλίου και των Αντιπροσώπων κατανομούνται μεταξύ των συνδυασμών ανάλογα με την εκλογική τους δύναμη. Το σύνολο των έγκυρων ψηφοδελτίων διαιρείται με τον αριθμό των εδρών του κάθε Οργάνου. Το πηλίκο της διαίρεσης, και σε περίπτωση ύπαρξης κλάσματος ο πληρέστερος προς το κλάσμα ακέραιος αριθμός, αποτελεί το εκλογικό μέτρο.

Αν το κλάσμα ισούται με το μισό της μονάδας, ως εκλογικό μέτρο θεωρείται ο μεγαλύτερος ακέραιος αριθμός. Κάθε συνδυασμός, καταλαμβάνει τόσες έδρες στο Διοικητικό Συμβούλιο ή στο Εποπτικό Συμβούλιο και παίρνει τόσους Αντιπροσώπους όσες φορές χωράει το εκλογικό μέτρο στον αριθμό των έγκυρων ψηφοδελτίων που έλαβε.

Μεμονωμένος υποψήφιος εκλέγεται μόνον λάβει αριθμό έγκυρων ψηφοδελτίων ίσο τουλάχιστον με το εκλογικό μέτρο. Οι έδρες, που μένουν αδιάθετες κατανομούνται από μία στους συνδυασμούς εκείνους, που έχουν καταλάβει τουλάχιστον μία έδρα και συγκεντρώνουν υπόλοιπο ψηφοδελτίων μεγαλύτερο από το $\frac{1}{3}$ του εκλογικού μέτρου κατά τη σειρά του αριθμού των υπολοίπων. Οι έδρες, που μένουν αδιάθετες και μετά την εφαρμογή της διάταξης του προηγούμενου εδαφίου, κατανομούνται μεταξύ των συνδυασμών, που έχουν το μεγαλύτερο υπόλοιπο ψηφοδελτίων κατά τη σειρά της επιτυχίας.

Σε περίπτωση ισοδυναμίας γίνεται κλήρωση.

5. Από κάθε συνδυασμό εκλέγονται όσοι συγκεντρώνουν τους περισσότερους σταυρούς προτίμησης. Οι υπολοίποι υποψήφιοι του συνδυασμού είναι αναπληρωματικοί κατά τη σειρά του αριθμού σταυρών προτίμησης που πήραν.

6. Οι εκλογές για την ανάδειξη των μελών του Διοικητικού, του Εποπτικού Συμβουλίου και των Αντιπροσώπων γίνονται ταυτόχρονα.

ΚΕΦΑΛΑΙΟ ΠΕΜΠΤΟ ΛΕΙΤΟΥΡΓΙΑ ΤΗΣ ΕΝΩΣΗΣ

Άρθρο 35 Εργασίες της Ένωσης



1. Η Ένωση για την πραγματοποίηση του σκοπού της αναπτύσσει οποιοδήποτε δραστηριότητα, που βλέπεται από το παρόν Καταστατικό και κάθε άλλη που θα αποφασίσει η Γενική Συνέλευση, σύμφωνα με το καταστατικό και μέσα στα όρια του νόμου.

2. Η αυτοτέλεια των Συνεταιρισμών μελών της Ένωσης στη διαχείριση των υποθέσεών τους, δε θίγεται από τη συμμετοχή τους στην Ένωση, με επιφύλαξη των υποχρεώσεων τους στην Ένωση από τις διατάξεις του Καταστατικού αυτού.

3. Η Γενική Συνέλευση με την αυξημένη απαρτία και πλειοψηφία του άρθρου 24 παρ. 2 του Καταστατικού αυτού εκδίδει Εσωτερικό Κανονισμό Λειτουργίας της Ένωσης, ο οποίος καθορίζει: α) Τους όρους λειτουργίας της Ένωσης, β) τα δικαιώματα και υποχρεώσεις των μελών ως προς τη χρήση των εγκαταστάσεων, μηχανημάτων και των υπηρεσιών της Ένωσης, γ) τις κυρώσεις για εθέτηση των υποχρεώσεων των μελών και τη διαδικασία επιβολής τους και δ) τις λεπτομέρειες της τήρησης των λογαριασμών μεταξύ Ένωσης και Συνεταιρισμών μελών.

Για τα προϊόντα για τα οποία συγκροτούνται και λειτουργούν ΚΟΠΕΑΣ ψηφίζεται από τα μέλη τους δικούς Κανονισμούς λειτουργίας κάθε ΚΟΠΕΑΣ.

4. Οι παραπάνω Κανονισμοί μπορεί να περιλάβουν και διατάξεις, που να υποχρεώνουν τα μέλη ο εφαρμογή κοινών κανόνων στην παραγωγή και στην εμπορία των προϊόντων τους, στην τοποθέτηση στην αγορά ολόκληρης ή μέρους της παραγωγής τους και κάθε άλλη διάταξη, που θα χρειάζεται για την αναγνώριση Ένωσης ή των συνεταιρισμών — μελών της Ένωσης ή των ΚΟΠΑΣ και ΚΟΠΕΑΣ ως ομάδων παραγωγών γενικά για την εφαρμογή των Κανονισμών της ΕΟΚ.

5. Αν δεν έχουν εκδοθεί οι πιο πάνω Κανονισμοί τα σχετικά θέματα μπορούν να ρυθμίζονται με απόφαση της Γενικής Συνέλευσης, που λαμβάνονται με αυξημένη απαρτία και πλειοψηφία.

6. Στις εργασίες της Ένωσης, που προβλέπονται από παρόν Καταστατικό, μετέχουν υποχρεωτικά και τά προτεραιότητα οι Συνεταιρισμοί — μέλη της Ένωσης και οι παραγωγοί μέλη των Συνεταιρισμών αυτών. Εργασίες της αυτές (παροχή υπηρεσιών και αγαθών) μπορεί η Ένωση να τις επεκτείνει και σε πρόσωπα, που είναι μέλη των Συνεταιρισμών — μελών της με απόφαση του Διοικητικού Συμβουλίου με τους όρους, που καθορίζει το ίδιο. Στην περίπτωση αυτή:

α) Οι όροι της συμμετοχής τους δεν μπορεί να είναι ευνοϊκότεροι από τους όρους, που ισχύουν για τα μέλη της.

β) Εγγυήσεις και δάνεια προς μεμονωμένους παραγωγούς και τρίτους γενικά απογορευούνται.

γ) Οι τρίτοι, που χρησιμοποιούν τις υπηρεσίες της Ένωσης δεν έχουν κανένα δικαίωμα πάνω στα αποτελέσματα της χρήσης, και

δ) Τα οφέλη της Ένωσης από τις συναλλαγές με τρίτους δε διανέμονται στα μέλη της, αλλά μεταφέρον στο έκτακτο αποθεματικό κεφάλαιο, για επέκταση των εργασιών της.

7. Τις εργασίες της η Ένωση ενεργεί είτε για λογαριασμό των Συνεταιρισμών — μελών της είτε για λογαριασμό των φυσικών προσώπων των μελών της Συνεταιρισμών είτε για λογαριασμό της.

8. Η Ένωση διεξάγει τις εργασίες της με δικές της Υπηρεσίες. Μπορεί όμως να χρησιμοποιήσει τις Υπηρεσίες άλλων Αγροτικών Συνεταιριστικών Οργανώσεων ή και τρίτων. Στις περιπτώσεις αυτές το Διοικητικό Συμβούλιο της Ένωσης καθορίζει την αποζημίωση ή την αμοιβή για την χρησιμοποίησή τους αυτή στη διαγωγή των εργασιών της Ένωσης.

9. Η Ένωση, ανεξάρτητα με την παροχή των υπηρεσιών της σε μη μέλη, που προβλέπει η προηγούμενη διάταξη της προ 5 του παρόντος άρθρου, μπορεί με απόφαση του Διοικητικού Συμβουλίου να παρέχει γενικά τις υπηρεσίες της και να αναλαμβάνει την ενέργεια εργασιών για λογαριασμό του Δημοσίου, της Αγροτικής Τράπεζας ή κάθε άλλου νομικού προσώπου δημοσίου ή ιδιωτικού δικαίου, συμπεριλαμβανομένων και των Αγροτικών Συνεταιριστικών Οργανώσεων και Εταιρειών τους κάθε μορφής, με αμοιβή.

Επίσης με απόφαση του Διοικητικού Συμβουλίου μπορεί να επιβληθούν περιορισμοί με την εφαρμογή της γεωργικής και κοινωνικής πολιτικής του Κράτους, ή και των Κανονισμών της ΕΟΚ, με αμοιβαία, εφόσον ηθέλουν ανατεθεί σ' αυτή.

Άρθρο 36

Ειδικοί όροι ορισμένων εργασιών

1. Την Ένωση μπορεί να προμηθεύεται και διαθέτει στα μέλη της αγαθά, που είναι απαραίτητα για την πρωτογενή και δευτερογενή παραγωγή τους.

Τα είδη αυτά μπορεί η Ένωση να τα διαθέτει και προς πρόσωπα, που δεν είναι μέλη της ή μέλη των μελών της Συνεταιρισμών, με όρους, που καθορίζει το Διοικητικό Συμβούλιο. Ειδικώς τα είδη, που προμηθεύεται η Ένωση με δάνεια της Αγροτικής Τράπεζας για την εξυπηρέτηση των μελών της, δεν μπορεί να τα διαθέτει σε μη μέλη της ή πρόσωπα, που δεν είναι μέλη των Συνεταιρισμών μελών της.

2. Τα δάνεια που χορηγούνται από την Αγροτική Τράπεζα της Ελλάδας στην Ένωση για διάφορους γεωργικούς σκοπούς, συνάπτονται από το Διοικητικό Συμβούλιο μέσα στα όρια, που έχει θέσει η Γενική Συνέλευση, ανάλογα με τις ανάγκες της Ένωσης. Τα δάνεια αυτά παρακολουθούνται σε ειδικούς λογαριασμούς και δεν μπορούν να χρησιμοποιηθούν για την διενέργεια άλλων εργασιών ή για άλλους σκοπούς εκτός εκείνων για τους οποίους χορηγούνται.

3. Δάνεια που χορηγούνται μόνο σε μέλη της Ένωσης ή των Συνεταιρισμών — μελών της και με απόφαση του Διοικητικού Συμβουλίου, που καθορίζει και τους βασικούς όρους του δανείου.

Ο τόκος των δανείων, που μπορεί να συνέψει η Ένωση ή να χορηγήσει στα μέλη της ορίζεται πάντοτε μέσα στα όρια που αποφασίζει η Γενική Συνέλευση. Οι εγγυητές, όπου χρειάζονται, πρέπει να είναι συνεταιίροι.

4. Η Ένωση μπορεί να δέχεται καταθέσεις από Συνεταιρισμούς μέλη της και συνεταιίρους των μελών της. Το ανώτατο και το κατώτατο όριο καταθέσεων γενικά και για κάθε μέλος χωριστά, η προθεσμία ανάληψής τους και ο τόκος καθορίζονται από τη Γενική Συνέλευση.

Ο τοκισμός των καταθέσεων αρχίζει από την επόμενη μέρα της κατάθεσης. Ο υπολογισμός του τόκου γίνεται στο τέλος του λογιστικού έτους, εκτός αν η Γενική Συνέλευση αποφασίσει τον υπολογισμό του τόκου κάθε εξάμηνο.

Η ανάληψη των καταθέσεων γίνεται ύστερα από προειδοποίηση των καταθετών, πριν από ορισμένο χρόνο, που ορίζεται από τη Γενική Συνέλευση, ανάλογα με το ποσό των αποσυρόμενων χρημάτων. Πριν από την προθεσμία αυτή έχει δικαίωμα το Διοικητικό Συμβούλιο να προειδοποιήσει τους καταθέτες να αποσύρουν τις καταθέσεις τους. Η πρόσκληση γίνεται προσωπικά στον καθένα. Μετά την παρέλευση της προθεσμίας, οι καταθέσεις αυτές παύουν να τοκίζονται.

5. Σε κάθε καταθέτη δίνεται από την Ένωση «Βιβλιόριο Καταθέσεων», ονομαστικό με αύξοντα αριθμό, στο οποίο αναγράφονται οι σχετικές πράξεις καταθέσεων ή αναλήψεων.

ΚΕΦΑΛΑΙΟ ΕΚΤΟ

ΑΠΟΘΕΜΑΤΙΚΑ—ΕΙΔΙΚΕΣ ΕΙΣΦΟΡΕΣ—ΟΙΚΟΝΟΜΙΚΗ ΧΡΗΣΗ

Άρθρο 37

Εισφορές ασφαλείας

Η Γενική Συνέλευση καθώς και οι Τοπικές Συνελεύσεις και οι ΚΟΠΕΑΣ, μπορούν να επιβάλλουν ειδικές εισφορές ασφαλείας στα μέλη, που μετέχουν σε ορισμένες εργασίες. Οι εισφορές αυτές υπέχουν θέση ενεργού για τη εξασφάλιση της κανονικής και εγκαίρης εκτέλεσης των υποχρεώσεων των μελών, που ανέλαβαν απέναντι στην Ένωση. Ο τρόπος της διαχείρισής τους και η τυχόν μεταφορά τους στη ζήμια προκλήθηκε από τις υποχρεώσεις του μέλους, ορίζεται από την ίδια Γενική Συνέλευση.

Σε περίπτωση αποχώρησης ενός μέλους από την Ένωση, επιστρέφεται σ' αυτό το ενεργητικό των εισφορών ασφαλείας, τα υποχρέωτα και με τον ίδιο τρόπο, που επιστρέφονται οι συνεταιριστικές μερίδες.

Άρθρο 38 Τακτικό Αποθεματικό

1. Η Ένωση έχει υποχρέωση να σχηματίσει τακτικό αποθεματικό κεφάλαιο το ύψος του οποίου ποσο-
φτασει τουλάχιστον το 100% του συνόλου της αξίας των Συνεταιρικών Μεριδών.

Για το σκοπό αυτό και μέχρις ότου το τακτικό αποθεματικό κεφάλαιο καλύψει το πιο πάνω όριο, ποσο-
τουλάχιστον 10% από το καθαρό πλεόνασμα της διαχειριστικής χρήσης περιέχεται στο λογαριασμό του τακ-
τικού αποθεματικού κεφαλαίου, πριν από κάθε άλλη διάθεσή του.

Στο τακτικό αποθεματικό κεφάλαιο περιέχονται ακόμα:

α) Τα πρόστιμα, που προβλέπονται από το Καταστατικό και τα ποσά που προέρχονται από ποινικές ε-
πιδιώξεις.

β) Τα έσοδα, που περιέχονται στην Ένωση από χαριστική αιτία, αν δεν καθορίζεται ειδικά ο σκοπός του.

γ) Κάθε άλλο έσοδο για το οποίο δεν ορίζεται από το Καταστατικό ειδικά ο προορισμός του.

2. Το τακτικό αποθεματικό κεφάλαιο χρησιμοποιείται για την αντικατάσταση και συντήρηση του πάγιου
κεφαλαίου, για επενδύσεις και κεφάλαιο κίνησης.

Άρθρο 39

1. Η Γενική Συνέλευση μπορεί να αποφασίσει, με την αυξημένη απαστία και πλειοψηφία του άρθρου 24 παρ.
2 του παρόντος, την κράτηση ποσοστού απ' το ετήσιο καθαρό πλεόνασμα, μετά την αφαίρεση ποσοστού 10%
που προέρχεται στο τακτικό αποθεματικό κατά το προηγούμενο άρθρο του παρόντος, για το σχηματισμό έ-
κτακτου αποθεματικού.

2. Το έκτακτο αποθεματικό κεφάλαιο χρησιμοποιείται για την κάλυψη ζημιών στην παραγωγή και στα
παρασκευαστικά στοιχεία της Ένωσης και των Συνισμάτων μελών της. Οι ζημιές στα περιουσιακά στοιχεία των μελών
της Ένωσης καλύπτονται μόνο όταν η χρήση τους έχει παραχωρηθεί στην Ένωση.

Άρθρο 40 Ειδικά, Αποθεματικά Κεφάλαια

1. Η Γενική Συνέλευση της Ένωσης με απόφασή της, που λαμβάνεται με την αυξημένη απαστία και π-
ληφία του άρθρου 24 παρ. 2, του παρόντος, μπορεί μετά τις κρατήσεις για τακτικό και έκτακτο αποθεματικό
να διαθέτει από το καθαρό πλεόνασμα τη διαχειριστικής χρήσης ποσοστό για το σχηματισμό ειδικών αποθε-
ματικών κεφαλαίων, που προορίζονται για την εξυπηρέτηση ειδικών σκοπών.

2. Στα ειδικά αποθεματικά κεφάλαια περιέχεται και κάθε έκτακτη εισφορά των συνταίρων, που επιβ-
λεται με απόφαση της Γενικής Συνέλευσης για ορισμένο σκοπό.

3. Η Γενική Συνέλευση μπορεί με απόφασή της που λαμβάνεται όπως στην παρ. 1 να μεταβάλει το σ-
κοπό της χρησιμοποίησης των ειδικών αποθεματικών να αποφασίσει την κατάργησή τους. Στην τελευταία περίπτ-
ση ορίζεται και η τύχη του υφισταμένου κεφαλαίου.

Άρθρο 41 Οικονομική Διαχείριση - Τηρούμενα βιβλία - Προγραμματισμός

1. Η διαχειριστική χρήση της Ένωσης είναι ετήσια και λήγει την 31 Δεκεμβρίου κάθε έτους. Κατ' εξαί-
ρηση η πρώτη μετά τη σύσταση της Ένωσης διαχειριστική χρήση λήγει την 31 Δεκεμβρίου του επόμενου από τη
σύσταση έτους.

2. Η Ένωση τηρεί τα βιβλία που προβλέπονται από τον Κώδικα Φορολογικών στοιχείων.

Εκτός από τα παραπάνω βιβλία η Ένωση είναι υποχρεωμένη να τηρεί και τα παρακάτω βιβλία, τα ο-
ποία πριν τη χρήση τους θεωρούνται από το Εποπτικό Συμβούλιο.

α) Βιβλίο Μητρώου των μελών, στο οποίο καταχωρούνται κατά σειρά εγγραφής η επωνυμία, η έδρα και
η χρονολογία της αποχώρησης των μελών με οποιοδήποτε τρόπο.

β) Βιβλίο Μητρώου των μελών των ΚΟΠΕΑΣ της Ένωσης, στο οποίο καταχωρούνται τα πιο πάνω στοιχεία.

γ) Βιβλίο πρακτικών Γενικών Συνελεύσεων.

δ) Βιβλίο πρακτικών των ΚΟΠΕΑΣ.

ε) Βιβλία πρακτικών Συνεδριάσεων του Διοικητικού και Εποπτικού Συμβουλίου χωριστά.

στ) Βιβλίο περιουσίας της Ένωσης, στο οποίο αναγράφονται τα περιουσιακά στοιχεία που αποκτά και κατέχει η Ένωση.

ζ) Βιβλίο πρακτικών τακτικών Συνελεύσεων εφόσον λειτουργούν.

3. Τα κατά νόμιμο τρόπο τηρούμενα βιβλία της Ένωσης έχουν την αποδεδειγμένη δύναμη των εμπορικών βιβλίων.

4. Μέχρι τη λήξη της διαχειριστικής χρήσης το Διοικητικό Συμβούλιο συντάσσει το πρόγραμμα δράσης και ανάπτυξης της Ένωσης για τα επόμενα χρόνια. Το πρόγραμμα συνοδεύεται από προϋπολογισμό δαπανών και απο αιτιολογημένη έκθεση για την ανάπτυξη της Ένωσης.

Άρθρο 42

Απογραφή - Ισολογισμός

1. Με τη λήξη κάθε μήνα καταρτίζονται μηνιαίες καταστάσεις (αναλυτικά ισοζύγια) και υποβάλλονται στο Διοικητικό Συμβούλιο.

2. Με την λήξη κάθε οικονομικού έτους κλείνονται όλα τα βιβλία, γίνεται η ετήσια απογραφή των περιουσιακών στοιχείων και συντάσσεται ο Ισολογισμός καθώς και ο Λογαριασμός Αποτελεσμάτων χρήσης. Ο ισολογισμός συντάσσεται μέσα στις καθορισμένες από τον ΚΣ προθεσμίες και δημοσιεύεται μέσα σε ένα (1) μήνα από τη σύνταξή του. Η δημοσίευση γίνεται σε μια εφημερίδα που εκδίδεται στο νόμο (κατά προτίμηση ημερησιαί).

3. Το Διοικητικό Συμβούλιο, αφού εξετάσει και επαληθεύσει τον Ισολογισμό τον υποβάλλει υποχρεωτικά στο Εποπτικό Συμβούλιο ένα μήνα πριν από την τακτική Γενική Συνέλευση μαζί με τις προτάσεις του, που έχουν ψηφιστεί σε κανόνικη συνεδρίαση για τη διανομή των κερδών ή την κάλυψη ζημιών.

4. Το Εποπτικό Συμβούλιο ελέγχει τον Ισολογισμό και τους Λογαριασμούς του καθώς και τις προτάσεις του Διοικητικού Συμβουλίου. Κάθε έλλειψη ή ασάφεια, που παρατηρείται γνωστοποιείται στο Διοικητικό Συμβούλιο για την άρση της.

5. Το Εποπτικό Συμβούλιο, με βάση τα στοιχεία αυτά και τα πορίσματα του ελέγχου του, συντάσσει έκθεση, την οποία και υποβάλλει στη Γενική Συνέλευση, τόσο ως προς την νομιμότητα των πράξεων της διαχείρισης όσο και ως προς την εξυπηρέτηση των συμφερόντων της Ένωσης.

6. Όλα τα παραπάνω στοιχεία καθώς και το πρόγραμμα δράσης και ανάπτυξης της Ένωσης, που συντάσσεται από το Διοικητικό Συμβούλιο, υποβάλλονται στην πρώτη μετά το τέλος της χρήσης τακτική Γενική Συνέλευση για έγκριση. Η μη έγκριση από τη Γενική Συνέλευση του Ισολογισμού, του Λογαριασμού Αποτελεσμάτων χρήσης και του προγράμματος πρέπει να είναι ειδικά αιτιολογημένη. Στην περίπτωση αυτή ισχύουν τα όσα προβλέπει το άρθρο 29 του Ν 2169/93, όπως τροποποιήθηκε και ισχύει με τον Ν. 2181/94.

7. Ο Ισολογισμός πρέπει να περιέχει όλους τους λογαριασμούς του καθολικού και να συνοδεύεται από αναλυτικούς πίνακες των λογαριασμών αυτών. Επίσης ο Ισολογισμός συνοδεύεται από ανάλυση του Λογαριασμού Αποτελεσμάτων χρήσης.

8. Ο τελικός έλεγχος του Ισολογισμού, διενεργείται από μέλη των ορκωτών ελεγκτών, σύμφωνα με τις διατάξεις της παρ. 3 του άρθρου 26 του Ν 2169/93, όπως τροποπ. και ισχύει με τον Ν 2184/94. Οι ορκωτοί ελεγκτές υποχρεούνται να υποβάλλουν το πορίσμα ελέγχου στο Εποπτικό Συμβούλιο, για να το ανακοινώσει στην πρώτη Γενική Συνέλευση στην οποία παριστάται και ο διενεργήσας τον έλεγχο ορκωτός ελεγκτής. Η έλλογη των ορκωτών ελεγκτών διενεργείται από την Γενική Συνέλευση. Στην περίπτωση αυτή ισχύουν τα όσα προβλέπει το άρθρο 29 του Ν 2169/93, όπως τροποπ. και ισχύει με τον Ν. 2181/94.

Άρθρο 43

Καθαρό πλεόνασμα διαχειριστικής χρήσης

1. Το υπόλοιπο των καθαρών πλεονασμάτων, μετά την αφαίρεση των ποσοστών που ορίζουν τα άρθρα 39, και 40 του παρόντος Καταστατικού, διατίθεται, σύμφωνα με την απόφαση της Γενικής Συνέλευσης, εγκρίνει τον Ισολογισμό στα μέλη. Το πλεόνασμα, που επιστρέφεται σε κάθε μέλος είναι ανάλογο με το ύψος των συναλλαγών του με την Ένωση και καταβάλλεται μετά την έγκριση του Ισολογισμού από τη Γενική Συνέλευση.

2. Η Γενική Συνέλευση μπορεί με απόφασή της, που λαμβάνεται με την αυξημένη απαρτία και πλειοψηφία του άρθρου 24 παρ. 2 του παρόντος Καταστατικού να αποφασίσει να μη διανεμηθεί μέρος ή όλο από το αποκαθαρωμένο πλεόνασμα της διαχειριστικής χρήσης στα μέλη της Ένωσης, αλλά να χρησιμοποιηθεί για την κάλυψη συγκεκριμένων αναγκών.

Δικαίωμα στο καθαρό πλεόνασμα έχουν και τα μέλη που αποχώρησαν στο τέλος της οικονομικής χρήσης και καταβάλλεται σ' αυτά μαζί με τη συνεταιριστική μερίδα.

Άρθρο 44

Έκτακτη Εισφορά

1. Εάν η Ένωση δεν μπορεί να πληρώσει τις οφειλές, που έχουν λήξει ή εάν διαπιστωθεί κατά τη σύνταξη του Ισολογισμού ότι ταπεινητικό υπερβαίνει το ενεργητικό κατά το ένα τρίτο του συνολικού ποσού της ευθύτητας όλων των μελών, το Διοικητικό Συμβούλιο είναι υποχρεωμένο να συγκαλέσει αμέσως τη Γενική Συνέλευση με θέμα την επιβολή έκτακτης εισφοράς στα μέλη του.

2. Το Διοικητικό Συμβούλιο στην παραπάνω περίπτωση υποβάλλει στη Γενική Συνέλευση Ισολογισμό έκθεσης για την περιουσιακή κατάσταση της Ένωσης και προτείνει το ποσό της έκτακτης εισφοράς, που πρέπει να καταβάλλουν τα μέλη.

3. Για να επιβληθεί η έκτακτη εισφορά στα μέλη πρέπει η Γενική Συνέλευση να αποφασίσει με την αυξημένη απαρτία και πλειοψηφία του άρθρου 24 παρ. 2.

4. Πίνακας για τις έκτακτες εισφορές, που επιβλήθηκαν και τις τυχόν καθυστερούμενες τακτικές εισφορές υποβάλλεται αμέσως από το Διοικητικό Συμβούλιο της Ένωσης στο ειρηνοδικείο και κηρύσσεται απ' αυτό εκτελεστός.

ΚΕΦΑΛΑΙΟ ΕΒΔΟΜΟ ΕΙΔΙΚΕΣ ΜΟΡΦΕΣ ΔΡΑΣΗΣ ΤΗΣ ΕΝΩΣΗΣ

Άρθρο 45

Παραρτήματα - Τοπικές συνελεύσεις - Ειδικές Συνελεύσεις

1. Για την πληρέστερη εκτέλεση των σκοπών της Ένωσης μπορεί με απόφαση της Γενικής Συνέλευσης να συσταθούν και λειτουργούν Παραρτήματα της Ένωσης.

Η περιφέρεια κάθε Παραρτήματος ορίζεται με την απόφαση σύστασής του.

Με απόφαση της Γενικής Συνέλευσης της Ένωσης μπορεί επίσης να συγκροτούνται και λειτουργούν αντιστοιχώντας με τα Παραρτήματα Τοπικές Συνελεύσεις των Αντιπροσώπων των Συνεταιρισμών της Περιφέρειας του Παραρτήματος.

2. Η Τοπική Συνέλευση ασκεί τις δραστηριότητες, που ορίζει η Γενική Συνέλευση της Ένωσης.

Οι αποφάσεις των Οργάνων της Τοπικής Συνέλευσης εκτελούνται από το Διοικητικό Συμβούλιο της Ένωσης.

Η Γενική Συνέλευση της Ένωσης αποφασίζει για κάθε διαφωνία, που υπάρχει μεταξύ της Τοπικής Συνέλευσης και του Διοικητικού Συμβουλίου της Ένωσης.

3. Όργανα της Τοπικής Συνέλευσης είναι η Συνέλευση των Αντιπροσώπων των Συνεταιρισμών της περιφέρειάς της, η Διαχειριστική Επιτροπή και η Ειρηνοδικτική Επιτροπή.

... και του παρόντος Καταστατικού, που αναφέρονται στη Γενική Συνέλευση της Ένωσης.

Αρμοδιότητα για σύγκληση της Τοπικής Συνέλευσης έχει και η Διαχειριστική Επιτροπή.

Η Τοπική Συνέλευση εκλέγει τα μέλη της Διαχειριστικής και Ελεγκτικής Επιτροπής, σύμφωνα με τις διατάξεις του καταστατικού για την εκλογή του Διοικητικού και του Εποπτικού Συμβουλίου της Ένωσης.

Η Διαχειριστική Επιτροπή της Τοπικής Συνέλευσης αποτελείται από 5 μέλη.

Έργο της Διαχειριστικής Επιτροπής είναι η διεξαγωγή των εργασιών της Τοπικής Συνέλευσης, η διαχείριση, παρακολούθηση και η αντιμετώπιση και προώθηση των θεμάτων της Τοπικής Συνέλευσης στα πλαίσια του νόμου του Καταστατικού και των αποφάσεων της Γενικής Συνέλευσης της Ένωσης.

Τα μέλη της Διαχειριστικής Επιτροπής εκλέγονται μεταξύ τους, με μυστική ψηφοφορία τον Πρόεδρο, τον Αντιπρόεδρο και τον Ταμία.

Κατά τα λοιπά, ως προς τη λειτουργία της Διαχειριστικής Επιτροπής έχουν εφαρμογή οι διατάξεις του Καταστατικού για τη λειτουργία του Διοικητικού Συμβουλίου της Ένωσης.

Η Ελεγκτική Επιτροπή αποτελείται από 3 μέλη. Έργο της Ελεγκτικής Επιτροπής είναι ο έλεγχος και η παρακολούθηση του έργου της Διαχειριστικής Επιτροπής.

Για τη συγκρότηση και τη λειτουργία της Ελεγκτικής Επιτροπής εφαρμόζονται οι διατάξεις του Καταστατικού για τη συγκρότηση και τη λειτουργία του Εποπτικού Συμβουλίου της Ένωσης.

4. Τα παραπάνω ισχύουν και για τις ειδικές συνελεύσεις (άρθρα 21 και 35, η του Ν. 2169/93, όπως τροποποιήθηκε και ισχύει με τον Ν. 2181/94).

Άρθρο 46

Κλαδικές Οργανώσεις Παραγωγής Ένωσης Αγροτικών Συνεταιρισμών Μελών

1. Στην Ένωση μπορούν να συγκροτούνται και να λειτουργούν Κλαδικές Οργανώσεις Παραγωγής Ένωσης Αγροτικών Συνεταιρισμών (ΚΟΠΕΑΣ) για τα πιο κάτω προϊόντα ή κλάδους παραγωγής.

α) Κτηνοτροφικά, Γάλα, Γαλακτοκομικά

β) Μελισσοκομικά

γ) Αμπελουργικά, *εεπεριδοειδη*

δ) Δημητριακά, όσπρια, Ζωοτροφές

ε) Σπόροι - Οπωροκηπευτικά

στ) Πουλερικά - Αυγά - Χοιροτροφικά

ζ) Προϊόντα Αλιείας

η) Δασικά

θ) Ανθοκομικά - Καλλιπαιστικά φυτά

ι) Ορυκτά - Μάρμαρα - Αδρανή υλικά

ια) Καπνός

2. Κάθε Κ.Ο.Π.Ε.Α.Σ. απαρτίζεται από τους εκπροσώπους των αντιστοιχών Κλαδικών Οργανώσεων Παραγωγής των Αγροτικών Συνεταιρισμών — μελών της Ένωσης.

Εάν τα μέλη του Αγροτικού Συνεταιρισμού — μέλους ασχολούνται κυρίως με την παραγωγή του σχετικού προϊόντος, στην αντιστοιχη Κ.Ο.Π.Ε.Α.Σ. συμμετέχουν ως εκπρόσωποι οι Αντιπρόσωποι του μέλους της.

3. Ο αριθμός των εκπροσώπων — μελών κάθε Κ.Ο.Π.Ε.Α.Σ. είναι αναλογός με τον αριθμό των μελών των αντιστοιχών Κλαδικών Οργανώσεων Παραγωγής των Αγροτικών Συνεταιρισμών — μελών της Ένωσης ή, αν μετέχουν εκπρόσωποι ολόκληρου του Αγροτικού Συνεταιρισμού με τον αριθμό των μελών του.

Για κάθε πενήντα μέλη Κλαδικής Οργάνωσης Παραγωγής Αγροτικού Συνεταιρισμού εκλέγεται ένας πρόεδρος στην αντιστοιχη Κ.Ο.Π.Ε.Α.Σ. Αν με την αναλογία αυτή περισσότερα από είκοσι πέντε (25) μέλη δεν εκπροσωπούνται στην αντιστοιχη Κ.Ο.Π.Ε.Α.Σ. εκλέγεται ένας ακόμη εκπρόσωπος. Η εκλογή των εκπροσώπων γίνεται με ανώλυτη εφαρμογή των διατάξεων του άρθρου 34.

Κλαδικές Οργανώσεις Παραγωγής Αγροτικών Συνεταιρισμών, που απεναντιώνται από λιγότερα από πενήντα μέλη, εκλέκουν έναν εκπρόσωπο στην αντιστοιχη Κ.Ο.Π.Ε.Α.Σ.

4. Στην περιφέρεια της Ένωσης λειτουργεί μόνο μια Κλαδική Οργάνωση Παραγωγής Αγροτικού Συνεταιρισμού — μέλους της, καθιστώντας την συνδυασμένη εκπροσώπηση της με την Κ.Ο.Π.Ε.Α.Σ.

Αν στην περιφέρεια της Ένωσης λειτουργεί μόνο μία Κλαδική Οργάνωση Παραγωγής Αγροτικών Προϊόντων — μέλους της, ελέγχονται δύο τουλάχιστον εκπρόσωποι της για την Κ.Ο.Π.Ε.Α.Σ./ανατίθεται στο αρμόδιο των μελών της.

4 Η Κ.Ο.Π.Ε.Α.Σ. είναι η Ένωση φυσικών προσώπων χωρίς νομική προσωπικότητα. Θέματα σχετικά με διοίκηση και λειτουργία της Κ.Ο.Π.Ε.Α.Σ./τα δικαιώματα και τις υποχρεώσεις των μελών της ρυθμίζονται Ειδικό Κανονισμό λειτουργίας της Κ.Ο.Π.Ε.Α.Σ./ο οποίος καταρτίζεται στο τα μέλη της στα πλαίσια του καταστατικού της Ένωσης. Συμπληρωματικά εφαρμόζονται οι διατάξεις του Αστικού Κώδικα που αφορούν Εταιρείες και οι διατάξεις του παρόντος Καταστατικού.

5. Οι Κ.Ο.Π.Ε.Α.Σ./ασκούν τις πιο κάτω δραστηριότητες:

α) Την από κοινού διάθεση των προϊόντων παραγωγής

β) Την από κοινού προμήθεια των αναγκαινόντων — για τις ανάγκες της παραγωγής μέσω και εφοδίων

γ) Κάθε άλλη δραστηριότητα που αφορά αποκλειστικά τον κλάδο του

Οι ειδικότερες δραστηριότητες της κάθε Κ.Ο.Π.Ε.Α.Σ./καθορίζονται με απόφαση της Γενικής Συνέλευσης της Ένωσης.

6. Σε περίπτωση διαφωνίας του Διοικητικού Συμβουλίου ή της Γενικής Συνέλευσης με την απόφαση Κ.Ο.Π.Ε.Α.Σ./η απόφαση αυτή παρατείνεται προς κρίση μέσα σε τρεις (3) το πολύ εργάσιμες ημέρες από τη ψήφηση της ενώπιον τριμελούς Επιτροπής, τα οποία αποτελείται από έναν εκπρόσωπο της Κ.Ο.Π.Ε.Α.Σ./έναν πρόσωπο του Διοικητικού Συμβουλίου της Ένωσης και έναν εκπρόσωπο του Διοικητικού Συμβουλίου της ομοειδούς με το αντικείμενο της Κ.Ο.Π.Ε.Α.Σ./Κεντρικής κλαδικής Συνεταιριστικής Ένωσης ως Πρόεδρο.

Η Επιτροπή συγκροτείται, με απόφαση του Διοικητικού Συμβουλίου της αρμόδιας για κάθε κλάδο παραγωγής ή βασικό προϊόν Κεντρικής Κλαδικής Συνεταιριστικής Ένωσης για χρονικό διάστημα τουλάχιστον 1 έτους. Ο εκπρόσωπος της Ένωσης και της κεντρικής Κλαδικής στην Επιτροπή είναι μόνιμα μέλη για ολόκληρη διάρκεια λειτουργίας της.

Η απόφαση της επιτροπής εκτελείται υποχρεωτικά από το Διοικητικό Συμβούλιο της Ένωσης. Η Επιτροπή συγκαλείται με αίτηση οποιουδήποτε μέλους της και ανδενκατασταθείδυνατη η λήψη απόφασης της Κ.Ο.Π.Ε.Α.Σ. εκτελείται υποχρεωτικά από το Διοικητικό Συμβούλιο της Ένωσης, εφόσον δεν συνιστά καταχρηστική άσκηση δικαιώματος. Οι αποφάσεις αυτές δεσμεύουν και υποχρεώνουν όλα τα μέλη της Κ.Ο.Π.Ε.Α.Σ./και τα αποτελέσματα των εργασιών της ωφελούν ή επιβαρύνουν όλα τα μέλη που μετέχουν σ' αυτή.

Άρθρο 47

Ομάδα παραγωγών ακατέργαστου καπνού

Η Ένωση, σύμφωνα με τον Κανονισμό 2075/92 του Συμβουλίου της Ευρωπαϊκής Ένωσης (άρθρο 12 3) και τον Κανονισμό 84/93 της Επιτροπής της Ευρωπαϊκής Ένωσης λειτουργεί ως ομάδα παραγωγών τεργαστου καπνού, με σκοπό την από κοινού οργάνωση της προώθησης του ακατεργαστου καπνού των παραγωγών μελών των Πρωτοβάθμιων Αγροτικών Συνισμών.

Η Συνέλευση των καπνοπαραγωγών ψηφίζει τον Ειδικό Κανονισμό Λειτουργίας, ο οποίος εγκρίνεται χωριστά από την Γενική Συνέλευση της Ένωσης.

ΚΕΦΑΛΑΙΟ ΟΓΔΟΟ

ΕΙΔΙΚΕΣ ΚΑΙ ΤΕΛΙΚΕΣ ΔΙΑΤΑΞΕΙΣ

Άρθρο 48

Προσωπικό Ένωσης

Η υπηρεσιακή κατάσταση προσωπικού ρυθμίζεται με την με αριθ. 27346/90 κοινή απόφαση των Υπουργών Γεωργίας και Εργασίας «Κανονισμός Υπηρεσιακής κατάστασης Προσωπικού Συνικών Οργανώσεων» τροποποιήθηκε μεταγενέστερα και για όσα θέματα δεν αντικεινται στις διατάξεις του Ν 2169/93.

2. Το Διοικητικό Συμβούλιο μπορεί να εξουσιοδοτήσει τον Πρόεδρο αυτού ή και του Διευντή της Ένωσης να προσλαμβάνει ήπατο Προσωπικό καθώς και το εργατικό και εργατοτεχνικό προσωπικό της Ένωσης, σύμφωνα με τις παρουσιάζόμενες ανάγκες της, μέσα πάντοτε στα καθοριζόμενα από το Διοικητικό Συμβούλιο όρια.

3. Οργανισμός Προσωπικού, καθώς και οργανόγραμμα που ψηφίζεται από τη Γενική Συνέλευση ρυθμίζει τα θέματα πρόσληψη, βαθμολογικής και μισθολογικής εξέλιξης του προσωπικού Προσωπικού, κύριου και βοηθητικού της Ένωσης, τις υποχρεώσεις και τα δικαιώματα αυτού τους όρους, που λύεται η εργασιακή τους σχέση (σύμφωνα βέβαια με τις διατάξεις της προαναφερόμενης Υπ. απόφασης), την διαβάθμιση της οργάνωσης σε Διευθύνσεις κλπ.

4. Κανείς δεν μπορεί να διοριστεί στην Ένωση, αν:

α) Ο ίδιος άμεσα ή έμμεσα με οποιαδήποτε σχέση συμμετέχει έστω και ευκαιριακά σε μία ανταγωνιστική δραστηριότητα προς εκείνες της Ένωσης ή άλλης Συνεταιριστικής Οργάνωσης.

β) Αν από πρόθεση έβλαψε τα συμφέροντα της Ένωσης.

Άρθρο 49 Δημοσιότητα

1. Με τη φροντίδα και ευθύνη του Διοικητικού Συμβουλίου αποστέλλονται στην ΠΑΣΕΓΕΣ και τίθενται στον ειδικό φάκελο τη Ένωσης, που τηρείται απ' αυτή τα ακόλουθα στοιχεία:

α) Αντίγραφο της εγκριτικής απόφασης του μονομελούς πρωτοδικείου και του Καταστατικού καθώς και κάθε τροποποίηση αυτού.

β) Πίνακας, ο οποίος πρέπει να περιέχει πλήρη τα στοιχεία (ονοματεπώνυμο και κατοικία) και υποδείγματα υπογραφών των μελών του Διοικητικού και Εταπτικού Συμβουλίου και των Αντιπροσώπων, καθώς και το αξίωμα κάθε μέλους των δύο πρώτων. Ο πίνακας αυτός υποβάλλεται και σε κάθε μεταβολή στα μέλη του Διοικητικού ή Εταπτικού Συμβουλίου ή τους Αντιπροσώπους ή σε κάθε λήξη εστρωσίτησης μέλους του Διοικητικού Συμβουλίου.

γ) Χωριστός ονομαστικός πίνακας για τα μέλη, που γράφονται κάθε χρόνο, καθώς και γι' αυτά διαγράφονται. Οι πίνακες αυτοί θα υποβάλουν μέσα σε προθεσμία δύο (2) μηνών από τη λήξη της διαχειριστικής χρήσης και θα περιέχουν τα μέλη, που η εγγραφή ή διαγραφή του έγινε κατά τη διάρκεια της χρήσης.

δ) Αντίγραφο Ισολογισμού. Το αντίγραφο του Ισολογισμού υποβάλλεται μετά την έγκρισή του από τη Γενική Συνέλευση του Συνεταιρισμού.

2. Με φροντίδα του Διοικητικού Συμβουλίου ο Ισολογισμός της Ένωσης δημοσιεύεται μέσα σ' ένα μήνα από την έγκρισή του, σε μια εφημερίδα του νομού.

Άρθρο 50 Τροποποίηση Καταστατικού

1. Η τροποποίηση του παρόντος Καταστατικού γίνεται με απόφαση της Γενικής Συνέλευσης με ονομαστική φωνή ψηφοφορία, εκτός αν η Γενική Συνέλευση θα αποφάσιζε διαφορετικά. Η απόφαση για την τροποποίηση του Καταστατικού λαμβάνεται με την αυξημένη πλειοψηφία και πλειοψηφία του άρθρου 24 παρ. 2 του παρόντος.

2. Κάθε τροποποίηση του παρόντος Καταστατικού ισχύει από την ημερομηνία, που καταχωρείται η εγκριτική απόφαση του αρμοδίου Δικαστηρίου στο Ειδικό Μητρώο των Ενώσεων Αγροτικών Συνεταιρισμών.

Άρθρο 51 Πτωχευση

Η Γενική Συνέλευση με πτωχεύει αν παύσει τις πληρωμές των χρεών της. Ως προς την διαδικασία και τη διαδικασία της πτωχεύσεως ορίζονται οι διατάξεις του Ν. 2169/93 όπως τροπ. και ισχύει με το Ν. 2181/04

11-12-95

Άρθρο 52
Διάλυση και εκκαθάριση

Η Ένωση διαλύεται: α) αν αποφασίσει η Γενική Συνέλευση με απόφαση που λαμβάνεται με την πλειοψηφία του άρθρου 24 παρ. 2 του παρόντος Καταστατικού

β) αν κηρυχθεί σε πτώχευση

Κατά τα λοιπά εφαρμόζονται οι διατάξεις του άρθρου 34 του Ν. 2169/93, όπως τροποποιήθηκε να ισχύει με το Ν. 2181/94. Το υπόλοιπο του ενεργητικού που απομένει μετά την κάλυψη των απαιτήσεων των τρίτων και την απόδοση των συνεταιριστικών μερίδων περιέρχεται στην ΠΑΣΕΓΕΣ και διατίθεται απ' αυτή αποκλειστικά, για την ανάπτυξη των Συνεταιρισμών της περιφέρειας της Ένωσης, διαλύθηκε.

Άρθρο 53
Μεταβατικές διατάξεις

Για ότι δεν προβλέπεται στο παρόν Καταστατικό ισχύουν οι διατάξεις του Ν. 2169/93 «Αγροτικής Συν/κής οργάνωσης και άλλης διάταξης» όπως τροποποιήθηκε και ισχύει με το Ν.2181/94.

Ο Πρόεδρος

Βασίλειος Θεοδώρου

Οι Πρακτικογράφοι

Σταύρος Χιτάκης
Σπύρος Λώλης

Οι Ψηφοδέκτες

Σταύρος Λώλης
Θωμάς Νούσης

Δ Η Λ Ω Σ Η

Το παρόν Καταστατικό, που συντάχθηκε αρχικά από τα ιδρυτικά μέλη της Ένωσης Γεωργικών Συνεταιρισμών εγκρίθηκε νόμιμα με την υπ' αριθμ. 292512/6282/27-8-73 απόφαση του Υπουργείου Γεωργίας και τροποποιήθηκε σε συνέχεια με την υπ' αριθμ. 360/1987 απόφαση του Μονομελούς Πρωτοδικείου Θεσσαλονίκης.

Ήδη με το Ν.2169/93 «Αγροτικές Συν/κές Οργανώσεις και άλλες Διατάξεις» όπως τροποποιήθηκε και ισχύει με το Ν.2181/94, το παραπάνω Καταστατικό, αφού αναπροσαρμόστηκε και τροποποιήθηκε σε ορισμένες διατάξεις του εγκρίθηκε με την από 11/12/95 απόφαση με αριθμό 1. της Γενικής Συνέλευσης και αποτελούμενο από 53 άρθρα θα ισχύσει από την έγκρισή του από το Μονομελές Πρωτοδικείο Θεσσαλονίκης και την καταχώρηση του στα ειδικά μητρώα που τηρούνται στο Δικαστήριο αυτό.

Ηγουμένισσα 11-12-95



Ο Πρόεδρος

Βασίλειος Θεοδώρου

Τα Μέλη

Κωνσταντίνος Ζήγος

Ανδρέας Ρίζος

Αχιλλέας Τσακίρης

Μηνάς Στεργίου



καταστατικό τροποποιηθ¹πυε

Το παρόν ~~καταστατικό τροποποιηθ¹πυε~~ δυνάμει της με αριθ. 34.) 1999 αποφάσεως του Μοναρχικού Πρωτοδικείου Θεσσαλονίκης και καταχωρήθηκε στο βιβλίο αναγνωρισμένων σωματείων που τηρείται στο Δικαστήριο τούτο με αντ. αριθμό ... 1.) 1999

Ηυσιμενίται ... 22. ΜΑΡ. 1999 19

Η Γραμματέας Πρωτοδικών Θεσσαλονίκης...

Υ Π Ο Γ Ρ Α Φ Η

Φρειδερίκη Π Τσώλη

ΑΤΕΛΟΣ Ν 2169/1993

ΒΕΒΗΘΗΚΕ

Εκ της αφέθ¹ σήμανση και την τάξή του σύμφωνα με την σειρά παραγράφου Η... 22. ΜΑΡ. 1999

ΑΚΡΙΒΕΣ ΑΝΤΙΓΡΑΦΟ
22 ΜΑΡ. 1999 19
Ηυσιμενίται Γραμματέας



ΦΡΕΙΔΕΡΟΝΙΚΗ Α. ΓΙΑΝΝΕΤΑ



ΦΡΕΙΔΕΡΟΝΙΚΗ Α. ΓΙΑΝΝΕΤΑ

ΕΛΛΗΝΙΚΗ ΔΗΜΟΚΡΑΤΙΑ
ΥΠΟΥΡΓΕΙΟ ΓΕΩΡΓΙΑΣ
ΓΕΛΙΔΑΓΕΠ

Αθήνα 19-8-1997
Αρ. Πρωτ. 180610

ΔΙΕΥΘΥΝΣΗ ΟΑΒΠ
ΤΜΗΜΑ ΝΩΠΩΝ ΟΠ/ΚΩΝ

ΠΡΟΣ: ΩΣ ΠΙΝΑΚΑΣ ΔΙΑΝΟΜΗΣ

Ταχ. Δ/ση : Αχαρνών 241
Ταχ. Κώδικας : 104 46
TELEXFAX : 8671111

Πληροφορίες : Π. Αδαλή
Τηλέφωνο : 8678710



Θ Ε Μ Α : Προϋποθέσεις, διαδικασία και καθορισμός δικαιολογητικών για τη χορήγηση οικονομικής αποζημίωσης στις αναγνωρισμένες ομάδες παραγωγών του Καν. (ΕΚ) 2200/96 για την απόσυρση γεωργικών προϊόντων

Α Π Ο Φ Α Σ Η

Ο Ι Υ Π Ο Υ Ρ Γ Ο Ι

ΕΣΩΤΕΡΙΚΩΝ , ΕΘΝ. ΟΙΚΟΝΟΜΙΑΣ , ΓΕΩΡΓΙΑΣ
ΔΗΜΟΣΙΑΣ ΔΙΟΙΚΗΣΗΣ ΚΑΙ ΑΠΟΚΕΝΤΡΩΣΗΣ

Έχοντας υπόψη:

Τις διατάξεις

1. Του άρθρου 1 παρ. 1,2 & 3 του Ν. 1338/83 'Εφαρμογή του Κοινοτικού Δικαίου' (Α34) όπως τροποποιήθηκε από το άρθρο 6 του Ν 1440/84 (Α70)& το άρθρο 65 του Ν. 1892/90 (Α101).
2. Του άρθρου 22 παρ. 3 του Ν. 992/79 'Περί οργάνωσης των διοικητικών υπηρεσιών για την εφαρμογή της Συνθήκης Προσχωρήσεως της Ελλάδας στις Ε.Κ. & ρύθμιση θεσμικών' (Α280).

3. Του άρθρου 29Α του Ν. 1558/85 «Κυβέρνηση και Κυβερνητικά Όργανα» όπως συμπληρώθηκε με το άρθρο 27 του Ν. 2081/92. (Α154)
4. Τον Κανονισμό (ΕΚ) 2200/96 του Συμβουλίου για την Κοινή Οργάνωση των αγορών στον τομέα των οπωροκηπευτικών.
5. Τον Κανονισμό (ΕΚ) 659/97 της Επιτροπής σχετικά με τις λεπτομέρειες εφαρμογής του Καν.(ΕΚ) 2200/96 του Συμβουλίου όσον αφορά το καθεστώς παρέμβασης στον τομέα των οπωροκηπευτικών.
6. Την ανάγκη καθορισμού των προϋποθέσεων της διαδικασίας και των δικαιολογητικών για τη χορήγηση οικονομικής αποζημίωσης στις αναγνωρισμένες ομάδες παραγωγών για την απόσυρση γεωργικών προϊόντων.
7. Την αρμοδιότητα των κ. Νομαρχών για την δυνατότητα μεταβίβασης άσκησης των ενεργειών της παρούσας απόφασης στους Δ/ντές των Δ/νσεων Αγροτικής Ανάπτυξης ή Γεωργίας των Νομαρχιακών Αυτοδιοικήσεων.
8. Το γεγονός ότι από τις διατάξεις της παρούσας απόφασης δεν προκαλείται δαπάνη εις βάρος του τακτικού προϋπολογισμού.

Α Π Ο Φ Α Σ Ι Ζ Ο Υ Μ Ε

Άρθρο 1

Με την παρούσα απόφαση θεσπίζονται μέτρα που ρυθμίζουν τις προϋποθέσεις, τη διαδικασία και τους ελέγχους για την καταβολή της οικονομικής αποζημίωσης στις αναγνωρισμένες ομάδες παραγωγών του Καν. (ΕΚ) 412/97, (ΕΕ L 62/4-3-97) που αποσύρουν ποσότητες γεωργικών προϊόντων στα πλαίσια :

1. Του Καν.(ΕΚ) 2200/96 του Συμβουλίου για την Κοινή Οργάνωση των αγορών στον τομέα των οπωροκηπευτικών (ΕΕ L 297/21-11-96)

2. Του Καν.(ΕΚ) 659/97 της Επιτροπής σχετικά με τις λεπτομέρειες εφαρμογής του Καν. (ΕΚ) 2200/96 του Συμβουλίου όσον αφορά το καθεστώς παρεμβάσεων στον τομέα των οπωροκηπευτικών (ΕΕ L 100/17-4-97)

Άρθρο 2

1. Οι αναγνωρισμένες ομάδες παραγωγών ή οι Ενώσεις τους μπορούν να μην διαθέτουν προς πώληση ορισμένα από τα προϊόντα του άρθρου 1 παραγρ.2 του Καν.(ΕΚ) 2200/96, τα οποία καθορίζουν και τα οποία προσκομίζονται από τα μέλη τους για τις ποσότητες και τις περιόδους που θεωρούν σκόπιμες.
2. Ο προορισμός των προϊόντων που αποσύρονται από την αγορά κατ' εφαρμογή της παραγράφου 1 πρέπει να καθορίζεται από τις ομάδες παραγωγών ή τις Ενώσεις τους κατά τρόπο ώστε αφενός να μην παρεμποδίζεται η συνήθης διάθεση της σχετικής παραγωγής και αφ' ετέρου να προστατεύεται το περιβάλλον και ιδίως η ποιότητα των υδάτων και του τοπίου μετά την έγκριση του Εθνικού ρυθμιστικού πλαισίου από την Επιτροπή, που θα υποβληθεί από την αρμόδια Δ/ση του Υπ. Γεωργίας.
3. Σε περίπτωση εφαρμογής της παραγράφου 1 για κάθε ένα από τα παρακάτω προϊόντα που ανταποκρίνονται στα πρότυπα (ποιοτικές προδιαγραφές) οι ομάδες παραγωγών ή οι Ενώσεις τους καταβάλλουν στους παραγωγούς μέλη τους εντός ορίου 10% της ποσότητας που διατίθεται στο εμπόριο την Κοινοτική αποζημίωση απόσυρσης:

ΠΡΟΪΟΝΤΑ

Κουνουπίδια	από 1/5 έως 30/4
Τομάτες	από 1/1 έως 31/12
Μελιτζάνες	από 1/1 έως 31/12
Πεπόνια	από 1/4 έως 31/3
Καρπούζια	από 1/4 έως 31/3
Βερίκοκα	από 1/5 έως 30/4
Νεκταρίνια	από 1/5 έως 30/4
Ροδάκινα	από 1/5 έως 30/4
Επιτραπέζια Σταφύλια	από 1/5 έως 30/4
Λεμόνια	από 1/6 έως 31/5
Αχλάδια	από 1/6 έως 31/5
Μήλα	από 1/7 έως 30/6
Σατσούμας	από 1/10 έως 30/9
Μανταρίνια	από 1/10 έως 30/9
Κλημεντίνες	από 1/10 έως 30/9
Πορτοκάλια	από 1/10 έως 30/9

4. Το όριο του 10% που αναφέρεται στην παράγραφο 3 εφαρμόζεται από την περίοδο εμπορίας 2002/2003

Οι αποσύρσεις που πραγματοποιούνται κατά τη μεταβατική περίοδο των πέντε προηγούμενων περιόδων εμπορίας δεν μπορούν να υπερβούν τα ακόλουθα ποσοστά της παραγωγής που διατίθεται στο εμπόριο από την ομάδα παραγωγών όπως αυτή υπολογίζεται με βάση παραστατικά της ομάδας

1997 - 1998	50%
1998 - 1999	45%
1999 - 2000	40%
2000 - 2001	30%
2001 - 2002	20%

Ωστόσο για κάθε ένα από τα εσπεριδοειδή τα ποσοστά αυτά είναι

1997 - 1998	35%
1998 - 1999	30%
1999 - 2000	25%
2000 - 2001	20%
2001 - 2002	15%

5. Για τα πεπόνια και τα καρπούζια το όριο 10% εφαρμόζεται ήδη από την περίοδο εμπορίας 1997 - 1998
6. Για τα μήλα και τα αχλάδια το όριο του 10% της παραγράφου 3 αντικαθίσταται με το 8,5%

Άρθρο 3

Για τα προϊόντα που αναφέρονται στο προηγούμενο άρθρο, οι οργανώσεις παραγωγών παρέχουν την ευχέρεια στους κατόχους εκμεταλλεύσεων που δεν ανήκουν σε καμία ομάδα παραγωγών απ' αυτές που προβλέπονται στον κανονισμό 2200/96 να υπαχθούν στις διατάξεις του άρθρου 24 του εν λόγω Κανονισμού εφόσον το ζητήσουν. Στις περιπτώσεις αυτές η Κοινοτική αποζημίωση απόσυρσης μειώνεται κατά 10%. Εξάλλου στο καταβαλλόμενο ποσό λαμβάνονται υπόψη βάσει δικαιολογητικών τα συνολικά έξοδα απόσυρσης που κατέβαλαν τα μέλη. Η προαναφερόμενη αποζημίωση δεν μπορεί να χορηγηθεί πέραν του 10% της διατιθέμενης στο εμπόριο παραγωγής του κατόχου της εκμετάλλευσης. Για το σκοπό αυτό οι εν λόγω κατοχοί εκμεταλλεύσεων υποχρεούνται να προσκομίσουν τα απαραίτητα παραστατικά στην αντίστοιχη ομάδα παραγωγών, με τα οποία θα αποδεικνύεται το προαναφερόμενο ποσοστό του 10%.

Άρθρο 4

Περίοδοι εμπορίας	1997/98	1998/99	1999/00	2000/01	2001/02	από το 2002
Κουνουπίδια	9,34	8,88	8,41	7,94	7,48	7,01
Τομάτες	6,44	6,12	5,80	5,47	5,15	4,83
Μήλα	10,69	10,32	9,94	9,56	9,18	8,81
Σταφύλια	10,69	10,15	9,62	9,08	8,55	8,02
Βερίκοκα	18,90	17,95	17,01	16,06	15,12	14,17
Νεκταρίνια	17,39	16,52	15,65	14,78	13,91	13,04
Ροδάκινα	14,65	13,92	13,18	12,45	11,72	10,99
Αχλάδια	10,18	9,82	9,46	9,10	8,75	8,39
Μελιτζάνες	5,29	5,02	4,76	4,49	4,23	3,97
Πεπόνια	4,00	4,00	4,00	4,00	4,00	4,00
Καρπούζια	4,00	4,00	4,00	4,00	4,00	4,00
Πορτοκάλια	14,33	14,26	14,20	14,13	14,07	14,00
Μανταρίνια	16,15	15,52	14,89	14,26	13,63	13,00
Κλημεντίνια	12,74	12,79	12,84	12,90	12,95	13,00
Satsumas	10,49	10,99	11,49	12,00	12,50	13,00
Λεμόνια	13,37	13,30	13,22	13,15	13,07	13,00

Η κοινοτική αποζημίωση απόσυρσης καταβάλλεται με την επιφύλαξη των κατά περίπτωση οικονομικών συνεπειών τις οποίες συνεπάγεται η υπέρβαση ενός ορίου παρέμβασης

Η αποζημίωση αυτή μειώνεται κατά τα καθαρά έσοδα που πραγματοποιούν οι ομάδες παραγωγών ή οι Ενώσεις τους μέσω των προϊόντων που αποσύρονται από την αγορά.

Άρθρο 5

Τα προϊόντα που αποσύρονται από την αγορά κατά τη διάρκεια συγκεκριμένης εμπορικής περιόδου μπορούν να διατεθούν σύμφωνα με τους ακόλουθους όρους.

α) Για όλα τα προϊόντα:

- Δωρεάν διανομή με τους όρους και προϋποθέσεις που θα καθορισθούν με απόφαση του Υπουργού Γεωργίας:

α.α) Σε αγαθοεργά η φιλανθρωπικά ιδρύματα που αναγνωρίζονται για το σκοπό αυτό για τις δραστηριότητες τους υπέρ ατόμων στα οποία η Εθνική νομοθεσία χορηγεί δικαίωμα δημόσιας αρωγής επειδή στερούνται επαρκών πόρων για τη συντήρησή τους.

α.β) Σε σωφρονιστικά Ιδρύματα και κατασκηνώσεις καθώς και στα νοσοκομεία και γηροκομεία που ορίζονται για το σκοπό αυτό λαμβάνοντας όλα τα απαραίτητα μέτρα προκειμένου οι ποσότητες οι οποίες διανέμονται βάσει αυτής της διάταξης να προστίθενται σε αυτές που αγοράζουν κανονικά τα εν λόγω Ιδρύματα

α.γ) Εκτός Κοινότητας μέσω Φιλανθρωπικών Οργανώσεων οι οποίες αναγνωρίζονται για το σκοπό αυτό υπέρ ενδεών πληθυσμών τριτων χωρών.

- Χρησιμοποίηση για μη επισιτιστικούς σκοπούς
- Χρησιμοποίηση για ζωτροφές, νωπά ή μεταποιημένα από τη βιομηχανία ζωοτροφών

β) για τα φρούτα, δωρεάν διανομή στους μαθητές πέραν των γευμάτων που προσφέρονται στα σχολικά εστιατόρια καθώς και στους μαθητές σχολείων που δεν διαθέτουν σχολικό εστιατόριο

γ) για τα μήλα, αχλάδια, ροδάκινα, νεκταρίνια και τα brugnonis μεταποίηση σε αλκοόλη, τίτλου άνω των 80% κατ' όγκο με άμεση απόσταξη του προϊόντος

δ) για όλα τα προϊόντα, παραχώρηση κατηγοριών προϊόντων στη μεταποιητική βιομηχανία με την επιφύλαξη ότι δεν προκύπτει καμία στρέβλωση του ανταγωνισμού για τις ενδιαφερόμενες βιομηχανίες στο Εσωτερικό της Κοινότητας ή για εισαγόμενα προϊόντα

Σε περίπτωση που δεν είναι δυνατός κανένας από τους ανωτέρω προορισμούς τα αποσυρόμενα προϊόντα μπορούν να διοχετεύονται στη λιπασματοποίηση ή σε διαδικασίες βιολογικής αποσύνθεσης.

Άρθρο 6

Οι ομάδες παραγωγών την προηγούμενη από την ημέρα που προτίθενται να αποσύρουν προϊόντα υποβάλλουν σε 4 αντίγραφα και πρωτοκολλούν στο Υπουργείο Γεωργίας μέσω των Νομικών Αυτοδιοικήσεως (Δ/νσεις Αγροτικής Ανάπτυξης ή Γεωργίας) αίτηση πραγματοποίησης απόσυρσης νωπών φρούτων και λαχανικών

συμπληρωμένη με όλα τα στοιχεία (υπόδειγμα Β) καθώς και με την εκτιμώμενη ποσότητα για κάθε προϊόν. Το υπόδειγμα Β υποβάλλεται ξεχωριστά για κάθε προϊόν και ημέρα απόσυρσης και το πρωτότυπο αποτελεί δικαιολογητικό πληρωμής. Το δεύτερο αντίγραφο το οποίο θα φέρει την υπογραφή του Δ/ντού Αγροτικής Ανάπτυξης ή και Γεωργίας θα επιστρέφεται στην ομάδα παραγωγών προκειμένου αυτή να το προσκομίσει και παραδώσει την ημέρα απόσυρσης στην επιτροπή παραλαβής και τον ποιοτικό έλεγχο στον καθορισμένο χώρο ποιοτικού και ποσοτικού ελέγχου. Το τρίτο αντίγραφο θα δίδεται στην ομάδα παραγωγών για το αρχείο της το δε τέταρτο θα παραμένει στο Αρχείο της Δ/νσης Αγροτικής Ανάπτυξης ή και Γεωργίας μαζί με το επιστρεφόμενο από την επιτροπή δεύτερο αντίγραφο.

Η επιτροπή παραλαβής θα λαμβάνει υπόψη τα αναγραφόμενα στο υπόδειγμα Β στοιχεία των προϊόντων για τους ελέγχους που πραγματοποιεί και θα επιβάλει ή όχι κυρώσεις. Για το σκοπό αυτό και στην περίπτωση που οι αναγραφόμενες σε κάθε υπόδειγμα Β ποσότητες για απόσυρση προσκομίζονται τμηματικά τα ελεγχόμενα φορτία θα καταγράφονται σε ιδιαίτερη κατάσταση από την επιτροπή.

Η Δ/ση Αγροτική Ανάπτυξης ή και Γεωργίας από το σύνολο των υποδειγμάτων Β που υποβάλλονται από τις ενδιαφερόμενες ομάδες παραγωγών και αναφέρονται σε συγκεκριμένη ημέρα απόσυρσης θα προβαίνει στον προγραμματισμό των εργασιών απόσυρσης.

Οι χώροι προσκόμισης των αποσυρόμενων προϊόντων εγκρίνονται και ορίζονται από τη Δ/ση Αγροτικής Ανάπτυξης ή και Γεωργίας ώστε να πληρούν τις προϋποθέσεις που είναι απαραίτητες για να εξασφαλισθεί ο απρόσκοπτος έλεγχος των αποσυρόμενων προϊόντων όσον αφορά τα ποιοτικά και ποσοτικά χαρακτηριστικά τους.

Η επιτροπή παραλαβής συμπληρώνει για κάθε προσκομιζόμενο φορτίο τη βεβαίωση ποιοτικού και ποσοτικού ελέγχου (υποδ. Γ) σε 3 αντίγραφα. Το πρωτότυπο αποτελεί δικαιολογητικό πληρωμής και θα συνοδεύει το φορτίο μέχρι το χώρο διάθεσης, το δεύτερο θα δίδεται στην ομάδα παραγωγών για το αρχείο της και το τρίτο θα παραμένει στο αρχείο της Δ/νσης Αγροτικής Ανάπτυξης ή και Γεωργίας.

Σε κάθε υπόδειγμα Γ θα αναγράφεται ο αριθμός πρωτοκόλλου της αίτησης (υποδ. Β). Μετά το τέλος των εργασιών απόσυρσης κάθε ημέρας η επιτροπή θα συντάσσει κατάσταση εκδοθέντων υποδειγμάτων Γ, η οποία θα υπογράφεται από τα μέλη της και θα παραδίδεται το αργότερο την επομένη στο Τμήμα Παρέμβασης της Δ/νσης Αγροτικής Ανάπτυξης ή και Γεωργίας της Νομικής Αυτ/σης.

Η επιτροπή διάθεσης θα είναι αρμόδια για τη βεβαίωση της διάθεσης των αποσυρομένων προϊόντων. Κάθε φορτίο που αναχωρεί από το χώρο ποιοτικού και ποσοτικού ελέγχου συνοδεύεται από το αντίστοιχο αντίγραφο του εκδοθέντος υποδείγματος Γ μέχρι το χώρο διάθεσης.

Η επιτροπή διάθεσης παραλαμβάνει το υπογεγραμμένο αντίγραφο Γ μελετά τα αναγραφόμενα στοιχεία σε σχέση με τη διατιθέμενη ποσότητα ελέγχει το χρόνο που παρήλθε από το χρόνο ζύγισης και συντάσσει αποδεικτικό διάθεσης αποσυρομένων προϊόντων (υπ. ΣΤ)

Για κάθε αμφιβολία ζητά διευκρινίσεις από τον εκπρόσωπο της Ομάδας παραγωγών, τον οδηγό του αυτοκινήτου κλπ και ενδεχομένως θα συντάσσει ειδική πράξη επί του υποδείγματος Γ και στη συνέχεια θα επιβάλλονται ή όχι κυρώσεις.

Κάθε μέρα και μετά το τέλος των εργασιών διάθεσης συντάσσεται κατάσταση εκδοθέντων υποδειγμάτων Στ η οποία θα υπογράφεται από την επιτροπή και θα παραδίδεται το αργότερο την επομένη στο τμήμα παρέμβασης όπου θα γίνεται αντιπαραβολή με τα αντίστοιχα υποδείγματα Γ.

Η μεταφορά των αποσυρομένων προϊόντων από το χώρο παραλαβής όπου γίνεται ποιοτικός και ποσοτικός έλεγχος στο χώρο διάθεσης πρέπει να είναι πλήρως ελεγχόμενη και εποπτευόμενη από τη Δ/ση Αγροτικής Ανάπτυξης ή και Γεωργίας.

Ανάλογα με τον τρόπο διάθεσης των αποσυρομένων προϊόντων θα συμπληρώνεται και το αντίστοιχο υπόδειγμα διάθεσης της παρούσας απόφασης.

Για κάθε υπόδειγμα Γ θα αντιστοιχεί:

ή ένα υπόδειγμα Στ όταν πρόκειται για καταστροφή

ή ένα υπόδειγμα Δ διάθεσης σε άλλες εγκεκριμένες διεξόδους

(φιλανθρωπικά Ιδρύματα, Σχολεία, ζωοτροφές κλπ)

ή ένα υπόδειγμα Στ για το μέρος της αποσυρθείσας ποσότητας που καταστρέφεται και ένα ή περισσότερα υποδείγματα διάθεσης (Δ και Ε) για την υπόλοιπη διατεθείσα ποσότητα.

Τα μπλοκ των υποδειγμάτων Γ και ΣΤ θα είναι αριθμημένα και θεωρημένα σε κάθε σελίδα τους από τη Δ/ση Αγροτικής Ανάπτυξης ή και Γεωργίας και η παράδοσή τους στις αντίστοιχες επιτροπές θα γίνεται με συνταξη σχετικού πρωτοκόλλου παράδοσης και παραλαβής.

Στο πρώτο και τελευταίο εκδοθέν υπόδειγμα Γ και Στ, της ημέρας θα υπάρχει η ένδειξη ΠΡΩΤΟ και ΤΕΛΕΥΤΑΙΟ αντίστοιχα θα αναγράφεται η ώρα έναρξης και λήξης των εργασιών απόσυρσης και θα υπογράφεται από τις αντίστοιχες επιτροπές.

Άρθρο 7

Οι αιτήσεις για τη χορήγηση της Οικονομικής αποζημίωσης που υποβάλλονται από την αναγνωρισμένη Ομάδα Παραγωγών αφορούν τουλάχιστον περίοδο ενός μηνός πρωτοκολλούνται από τη Δ/ση Αγροτικής Ανάπτυξης ή και Γεωργίας χωριστά κατά προϊόν και κατά μήνα απόσυρσης

Στην αίτηση (υποδ. Α) πρέπει να αναφέρονται:

α) Η παραγωγή των μελών που πωλήθηκε από την Ομάδα παραγωγών ή μεταποιήθηκε απ' αυτήν.

β) Η παραγωγή των μελών άλλων Ομάδων παραγωγών η οποία διατέθηκε στο εμπόριο μέσω της οικείας ομάδας παραγωγών σύμφωνα με το άρθρο 11 του Καν. (ΕΚ) 2200/96

γ) Η παραγωγή που προσκομίστηκε από κατόχους εκμεταλλεύσεων που δεν είναι μέλη καμμίας αναγνωρισμένης ομάδας παραγωγών βάσει του άρθρου 24 του Καν. (ΕΚ) 2200/96

δ) Η ποσότητα προϊόντος η οποία αποσύρθηκε

Η αίτηση πρέπει να συνοδεύεται από τα παρακάτω παραστατικά :

1. Αναλυτικά κατάσταση στην οποία θα αναφέρονται όλα τα παραστατικά πώλησης για κάθε προϊόν και η οποία θα συνοδεύεται και από τα αντίστοιχα παραστατικά (τιμολόγια) θεωρημένα από την ΑΤΕ
2. Βεβαίωση ποιοτικού και ποσοτικού ελέγχου αποσυρόμενων προϊόντων (υποδ. Γ)
3. Αποδεικτικό διάθεσης και παραλαβής αποσυρομενών προϊόντων από Ίδρυμα, σχολείο, κλπ (υποδ Δ)
4. Αποδεικτικό διάθεσης και παραλαβής αποσυρομένων προϊόντων από κτηνοτρόφους (υποδ. Ε)

5. Αποδεικτικό διάθεσης αποσυρόμενων προϊόντων για μη επισιτιστικούς σκοπούς (υποδ. Στ)

6. Βεβαίωση χιλιομετρικής απόστασης (Στις περιπτώσεις Δωρεάν διανομής) θεωρημένη από την Δ/ση Τεχνικών Υπηρεσιών της Νομαρχιακής Αυτοδιοίκησης.

7. Υπεύθυνη δήλωση του Ν1598/86 με το κείμενο του υποδ. Θ και με θεωρημένο το γνήσιο της υπογραφής και το νόμιμο της εκπροσώπησης του υπογράφοντος από την ΑΤΕ

8. Κατάσταση πληρωμής (υποδ. Ζ) που θα συντάσσεται από τα στοιχεία των υποδειγμάτων Γ, Δ, Ε και ΣΤ και θα αναγράφει κατά ημερομηνία απόσυρσης και ποικιλία τις αποσυρθείσες ποσότητες. Στο τέλος της κατάστασης αυτής και πριν τις βεβαιώσεις των αρμοδίων Υπαλλήλων των Δ/σεων Αγροτικής Ανάπτυξης ή και Γεωργίας πρέπει να αναφέρεται απαραίτητα ανακεφαλαίωση κατά ποικιλία στο σύνολο των ποσοτήτων που διατέθηκαν:

- α) για Δωρεάν διανομή
- β) για καταστροφή
- γ) για ζωοτροφές

9. Κατάσταση δικαιούχων παραγωγών μέλων της Ομάδας.

Τα υποδείγματα Β, Δ, Ζ, συντάσσονται εις τετραπλούν τα δε υπόλοιπα εις τριπλούν. Τα πρωτότυπα αποτελούν δικαιολογητικά πληρωμής.

Άρθρο 8

Κατά την εξέταση κάθε αίτησης η Δ/ση Αγροτικής Ανάπτυξης ή Γεωργίας ελέγχει για το σύνολο των ποσοτήτων που δεν εκτέθηκαν προς πώληση από την έναρξη της σχετικής περιόδου εμπορίας, την τήρηση των ορίων που προβλέπονται στο άρθρο 2 της παρούσας απόφασης.

Σε περίπτωση υπέρβασης η Κοινοτική αποζημίωση απόσυρσης καταβάλλεται μόνο εφόσον τηρούνται τα όρια αυτά λαμβανομένων υπόψιν των αποζημιώσεων που έχουν καταβληθεί. Οι πλεονασματικές ποσότητες λαμβάνονται υπόψιν κατά την εξέταση της επόμενης αίτησης της Ομάδας παραγωγών.

Το τμήμα Παρέμβασης και Εισοδηματικών Ενισχύσεων της Δ/σης Αγροτικής Ανάπτυξης ή και Γεωργίας της Νομ/κής Αυτ/σης μετά την παραλαβή της αίτησης με τα συνημμένα στο φάκελο πρωτότυπα δικαιολογητικά προβαίνει σε έλεγχο για την πληρότητα του φακέλου και την εγκυρότητα των στοιχείων. Στη συνέχεια ο Προϊστάμενος του τμήματος βεβαιώνει την ακρίβεια και την αλήθεια των αναφερομένων στοιχείων στην κατάσταση πληρωμής (υποδ. Ζ) η οποία θεωρείται και βεβαιώνεται και από τον Δ/ντη Αγροτικής Ανάπτυξης, ή και Γεωργίας.

Φάκελος με την Αίτηση (υποδ. Α) την κατάσταση πληρωμής (υποδ. Ζ) εις διπλούν την Υπ. δήλωση (υποδ. Θ) και αντίγραφο της κατάστασης παραγωγών θα διαβιβάζεται στην ΓΕΔΙΔΑΓΕΠ Δ/ση ΟΑΒΙΠ. τμήμα Νωπών οπ/κών για τον τελικό Έλεγχο και την προώθηση του στη Δ/ση Οικονομικής Διαχείρισης για την έκδοση της σχετικής εντολής. Τα υπόλοιπα δικαιολογητικά πρωτότυπα και αντίγραφα φυλάσσονται στο αρχείο της Δ/σης για κάθε Εθνικό ή Κοινοτικό έλεγχο.

Άρθρο 9

Οι ομάδες παραγωγών οφείλουν να διατηρούν αρχείο στο οποίο θα πρέπει να υπάρχει η δυνατότητα άμεσης πρόσβασης ανά πάσα στιγμή με:

α) Πλήρη στοιχεία παραγωγής εμπορίας (τιμολόγια, αποδείξεις κ.λ.π) και απόσυρσης ταξινομημένα κατά περίοδο εμπορίας και κατά προϊόν απόσυρσης.

β) Ξεχωριστή λογιστική στην περίπτωση που είναι μέλη Ένωσης ή Συν/μού.

γ) Συγκεντρωτικές καταστάσεις με πλήρη στοιχεία καταβολής της χρηματικής αποζημίωσης στους δικαιούχους παραγωγούς και από τις οποίες θα προκύπτει ότι δεν έχει γίνει καμιά παρακράτηση επί του δικαιουμένου ποσού.

Άρθρο 10

Με μέριμνα των Δ/σεων Αγροτικής Ανάπτυξης ή και Γεωργίας και αποφάσεις των Οικείων Νομαρχών συγκροτούνται τριμελείς επιτροπές:

Α. α) παραλαβής του συνόλου των ποσοτήτων των αποσυρομένων προϊόντων (ποσοτικός και ποιοτικός έλεγχος)

β) Διάθεσης του συνόλου των ποσοτήτων των αποσυρομένων προϊόντων (ποιότικος και ποσοτικός έλεγχος).

Οι επιτροπές παραλαβής και διάθεσης αποτελούνται από:

1 Γεωπόνο ποιοτικό ελεγκτή, 1 Γεωπόνο του τμήματος παρέμβασης καθώς και 1 Διοικητικό υπάλληλο της Νομαρχιακής Αυτοδιοίκησης.

Β. Επιτροπές ελεγκτών των εγγράφων των ενεργειών απόσυρσης.
Οι επιτροπές ελέγχων των εγγράφων των ενεργειών της απόσυρσης αποτελούνται από 1 Γεωπόνο του Τμήματος Παρέμβασης και Εισοδηματικών Ενισχύσεων, 1 Γεωπόνο του Τμήματος Προγραμματισμού (Γραφείο Συνεργατισμού) και 1 Οικονομικό- Λογιστικό Υπάλληλο της Νομαρχιακής Αυτοδιοίκησης. Επικεφαλείς των Επιτροπών αυτών ορίζονται Γεωπόνοι.

Η Επιτροπή ελέγχου των εγγράφων των ενεργειών απόσυρσης πραγματοποιεί ελέγχους των εγγράφων των των ενεργειών απόσυρσης όλων των ομάδων παραγωγών μια τουλάχιστον φορά κατά την διάρκεια της περιόδου Εμπορίας.

Οι έλεγχοι αυτοί αφορούν για κάθε προϊόν το 20% τουλάχιστον της συνολικής αποσυρθείσας ποσότητας κατά ομάδα παραγωγών και στο σύνολό της .

Ομοίως η Επιτροπή αυτή πραγματοποιεί ελέγχους των εγγράφων των ενεργειών παρέμβασης κατά τρόπο ώστε να διαπιστώνεται η ορθή λογιστική διαχείριση και η αποτελεσματική επαλήθευση της τήρησης των όρων για την πληρωμή των αιτήσεων πληρωμής της Κοινοτικής αποζημίωσης απόσυρσης ή χρηματοδότησης του επιχειρησιακού ταμείου των αναγνωρισμένων ομάδων παραγωγών. Οι έλεγχοι αυτοί πραγματοποιούνται για κάθε οργάνωση παραγωγών μια τουλάχιστον φορά για κάθε περίοδο εμπορίας και αφορούν τουλάχιστον για κάθε προϊόν το 10% των αιτήσεων πληρωμής.

Σε περίπτωση που από τους ελέγχους αυτούς διαπιστωθούν σημαντικές παρατυπίες διενεργείται συμπληρωματικός έλεγχος για τη σχετική περίοδο εμπορίας και αυξάνεται η συχνότητα των ελέγχων κατά την διάρκεια της επομένης περιόδου.

Για κάθε έλεγχο συντάσσεται σχετικό πρακτικό με αναλυτικά στοιχεία για την ομάδα παραγωγών που ελέγχθηκε την ακριβή ημερομηνία ελέγχου, τις διαπιστώσεις παρατυπίες , παρατηρήσεις κλπ. Με βάση τα

πρακτικά ελέγχου για κάθε ομάδα συντάσσεται συνοπτική έκθεση στην οποία θα αναφέρονται τα στοιχεία των πρακτικών.

Η συνοπτική Έκθεση διαβιβάζεται στην ΓΕΔΙΔΑΓΕΠ, Δ/ση ΟΑΒΙΠ, Τμήμα νωπών Οπ/κων και κοινοποιείται στην Δ/ση ΠΑΠ Δενδροκηπευτική το αργότερο δύο μήνες μετά την λήξη της εμπορικής περιόδου για κάθε προϊόν στα πλαίσια των διατάξεων του παραρτήματος του Καν.(ΕΚ) 1663/95 παράγραφος 4. Τα αποτελέσματα των ελέγχων είναι απαραίτητα για ανάλογη αξιολόγηση και αξιοποίησή τους για τυχόν περαιτέρω ενέργειες για άρση των όποιων δυσχερειών ή προβλημάτων κατά τη διενέργεια των προβλεπομένων ελέγχων καθώς & για τις περιπτώσεις ελέγχων από τα αρμόδια ελεγκτικά όργανα της Ευρ. Επιτροπής. Η ανωτέρω Συνοπτική Έκθεση διαβιβάζεται στο Νομαρχιακό Συμβούλιο για ενημέρωσή του.

Άρθρο 11

Οι ομάδες παραγωγών δικαιούχοι της Κοινοτικής αποζημίωσης απόσυρσης ή της χρηματοδότησης του επιχειρησιακού ταμείου αποκλείονται από τη χορήγηση οικονομικής ενίσχυσης η υποχρεούνται να επιστρέψουν εις διπλούν τα αχρεωστήτως καταβληθέντα ποσά προσαυξημένα κατά τον τοκο που υπολογίζεται για το χρονικό διάστημα που διέυρρευσε μεταξύ της πληρωμής και της εξόφλησης από το δικαιούχο εάν σε περίπτωση ελέγχου ο οποίος διενεργείται σύμφωνα με το άρθρο 9 της παρούσας απόφασης προκύπτει ότι:

α) Τα προϊόντα τα οποία δεν διατέθηκαν για πώληση δεν τηρούν τις σχετικές διατάξεις των κανόνων ποιότητας σύμφωνα με το άρθρο 2 του Καν. (ΕΚ) 2200/96

β) Τα προϊόντα τα οποία δεν διατέθηκαν για πώληση, δεν διατέθηκαν σύμφωνα με το άρθρο 6 της παρούσας απόφασης

γ) Η διάθεση των προϊόντων τα οποία δεν διατέθηκαν για πώληση προκαλεί σοβαρή ζημιά στο περιβάλλον.

Εάν η Ομάδα παραγωγών αποδείξει, ικανοποιητικά για την Υπηρεσία ότι οι παρατυπίες οι οποίες διεπράχθησαν δεν είχαν προμελετηθεί ή δεν πρόκειται για σοβαρή αμέλεια η ανωτέρω κύρωση δεν εφαρμόζεται.

Το επιτόκιο των τόκων είναι εκείνο που εφαρμόζεται από το Ευρωπαϊκό Νομισματικό Ίδρυμα για τις πράξεις του σε ECU και

δημοσιεύεται στην Επίσημη Εφημερίδα των Ε.Κ., το οποίο ισχύει κατά την ημερομηνία της αχρεωστήτως καταβληθείσας πληρωμής προσαυξημένο κατά τρεις εκατοστιαίες μονάδες.

Σε περίπτωση ψευδούς δήλωσης η οποία έγινε από πρόθεση ή από βαρεία αμέλεια η ομάδα παραγωγών αποκλείεται από το ευεργετημα της Κοινοτικής αποζημίωσης απόσυρσης κατά τη διάρκεια της περιόδου που έπεται εκείνης για την οποία διαπιστώθηκε η παρατυπία .

Άρθρο 12

Η Δ/ση Αγροτικής Ανάπτυξης ή και Γεωργίας με ευθύνη του Δ/ντου και του Προϊσταμένου του τμήματος ΤΠΕΕ ενημερώνει για τις διαδικασίες απόσυρσης, τους ελέγχους, τις υποχρεώσεις και τα καθήκοντα:

α) τις ομάδες παραγωγών (με όλα τα πρόσφορα μέσα)

β) Τους Υπαλλήλους της Νομαρχιακής Αυτοδιοίκησης που εμπλέκονται στις διαδικασίες της παρούσας απόφασης

Άρθρο 13

Ο Υπουργός Γεωργίας εξουσιοδοτείται στα πλαίσια των Καν. (ΕΚ) με αποφάσεις του να καθορίζει τις λεπτομέρειες εφαρμογής της παρούσας απόφασης, να τροποποιεί τα σχετικά έντυπα, να λαμβάνει αλλα συμπληρωματικά μέτρα και να καθορίζει ανάλογα με τις συνθήκες το χρόνο ισχύος αυτών προκειμένου μεταξύ άλλων να ενισχύεται, εφ' όσον τούτο καθίσταται αναγκαίο, ο προβλεπόμενος ελεγκτικός μηχανισμός.

Άρθρο 14

Προσαρτώνται στην παρούσα απόφαση οι 9 παρακάτω συνημμένοι πίνακες που αποτελούν αναπόσπαστο μέρος της.

ΥΠΟΔΕΙΓΜΑ Α'

ΑΙΤΗΣΗ :

(πλήρης επωνυμία ΟΠ)

(Νομός - πόλη - χωριό)

(οδός-αριθμός-ταχ.τομέα)

Αρ. Φορολ.Μητρώου

ΑΡ. ΜΗΤΡΩΟΥ ΔΙΔΑΓΕΠ:

(Τράπεζα-Υπ/μα-Αρ.λογ/σμού)

Νόμιμος εκπρόσωπος:

(ονομα-πατρώνυμο-επώνυμο)

κάτοικος:

(Νομός-πόλη-χωριό)

(οδός-αριθμός-ταχ. τομέας)

ΥΠΟΥΡΓΕΙΟ ΓΕΩΡΓΙΑΣ
Δ/ΝΣΗ ΔΑΓΕΠ
ΠΡΟΣ: ΤΜΗΜΑ ΟΠΩΡ/ΚΩΝ
ΑΧΑΡΝΩΝ 241-ΑΘΗΝΑ
104 46

ΔΙΑ ΤΗΣ Δ/ΝΣΗΣ ΑΓΡΟΤΙΚΗΣ
ΑΝΑΠΤΥΞΗΣ Ή ΓΕΩΡΓΙΑΣ-
.ΝΟΜΑΡΧΙΑΚΗΣ .ΑΥΤ./ΣΗΣ.....

ΘΕΜΑ: « ΧΟΡΗΓΗΣΗ
ΟΙΚΟΝΟΜΙΚΗΣ
ΑΠΟΖΗΜΙΩΣΗΣ»

Σας παρακαλ..... όπως μ..... κατα-
βάλετε οικονομική αποζημίωση
για απόσυρση
(προϊόν) Μηνός.....199....

Συμπληρωματικά σας γνωρίζουμε
ότι:

α) Η παραγωγή των μελών που
πωλήθηκε ή μεταποιήθηκε
είναι.....

β) Η παραγωγή μελών άλλων
ομάδων παραγωγών η οποία
διατέθηκε στο εμπόριο σύμφωνα
με το άρθρο 11 του Καν.(ΕΚ)
2200/96 είναι

γ) Η παραγωγή κατόχων
εκμεταλλεύσεων που δεν
ανήκουν σε καμία ομάδα
παραγωγών σύμφωνα με το άρθρο
24 του Καν.(ΕΚ) 2200/96.....

ΣΥΝ.:

Ο ΑΙΤΩΝ

**ΑΙΤΗΣΗ ΠΡΑΓΜΑΤΟΠΟΙΗΣΗΣ ΑΠΟΣΥΡΣΗΣ ΝΩΠΩΝ ΦΡΟΥΤΩΝ
ΚΑΙ ΛΑΧΑΝΙΚΩΝ**

(Υποβάλλεται από την Ομάδα παραγωγών στο Τμ. ΠΕΕ
της Δ/σης Αγροτικής Ανάπτυξης)

1. ΑΠΟΣΥΡΣΗ ΠΡΟΙΟΝΤΟΣ ΑΡ. ΠΡΩΤ.
- α) Επωνυμία της Ομάδας παραγωγών
Εδρα Αρ. Τηλ.
- β) Περιοχή και θέση του τόπου απόσυρσης
- γ) Ημερομηνία που θα πραγματοποιηθεί η απόσυρση
- δ)

ΕΙΔΟΣ ΠΟΙΚΙΛΙΑ	ΠΟΙΟΤΙΚΗ ΚΑΤΗΓΟΡΙΑ	ΑΡΙΘΜΟΣ ΜΕΣΩΝ ΣΥΣΚΕΥΑ- ΣΙΑΣ	ΣΥΝΟΛΙΚΟ ΚΑΘ. ΒΑΡΟΣ	ΠΑΡΑΤΗΡΗ- ΣΕΙΣ

ε) Προτεινόμενος τρόπος διάθεσης του αποσυρόμενου προϊόντος:

(1) Δωρεά διανομή σε Ιδρύματα, Σχολεία κλπ

(2) Διαθέση για ζωοτροφές

(3) Μη επισιτιστικοί σκοποί

(4) Άλλοι προορισμοί

2. ΔΗΛΩΣΗ : Δηλώνεται υπεύθυνα ότι τα ανωτέρω στοιχεία από α έως και ε είναι αληθή και ακριβή και τίθενται στην διάθεση των αρμοδίων οργάνων για έλεγχο.

Η ανωτέρω δήλωση υπογράφεται από το νόμιμο εκπρόσωπο της Ομάδας.

Ο ΑΙΤΩΝ

Όνοματεπώνυμο

Υπογραφή

Σφραγίδα

Ημερομηνία

ΣΗΜΕΙΩΣΗ: Κάθε ημέρα θα συμπληρώνεται και θα υποβάλλεται μια αίτηση κατά προϊόν με τα στοιχεία κάθε ποικιλίας σε ξεχωριστή οριζόντια γραμμή

ΥΠΟΔΕΙΓΜΑ Γ

ΕΛΛΗΝΙΚΗ ΔΗΜΟΚΡΑΤΙΑ

ΝΟΜΑΡΧΙΑΚΗ ΑΥΤ/ΣΗ

Δ/ΝΣΗ ΑΓΡΟΤΙΚΗΣ ΑΝΑΠΤΥΞΗΣ.....

ΒΕΒΑΙΩΣΗ ΠΟΙΟΤΙΚΟΥ ΚΑΙ ΠΟΣΟΤΙΚΟΥ ΕΛΕΓΧΟΥ ΑΠΘΣΥΡΟΜΕΝΩΝ

Βεβαιώνεται ότι, μετά το δειγματοληπτικό ποιοτικό έλεγχο το προϊόν που αναφέρεται στη αίτηση με αρ. πρ. Δ/σης Αγροτ. Ανάπτυξης ανταποκρίνεται τη στιγμή του ελέγχου στους ισχύοντες κανόνες ποιότητας ως εξής:

ΕΠΩΝΥΜΙΑ ΤΗΣ ΑΝΑΓΝΩΡΙΣΜΕΝΗΣ ΟΜΑΔΑΣ ΠΑΡΑΓΩΓΩΝ	ΕΙΔΟΣ ΠΟΙΚΙΛΙΑ	ΠΟΙΟΤΙΚΗ ΚΑΤΗΓΟΡΙΑ	ΑΡΙΘΜΟΣ ΜΕΣΩΝ ΣΥΣΚ/ΣΙΑΣ	ΚΑΘΑΡΟ ΒΑΡΟΣ (ΚΓΡ)
ΣΥΝΟΛΟ:				

Αριθμός μεταφορικού μέσου

Ημερομηνία ελέγχου

Παρατηρήσεις:

Για το ακριβές του βάρους
Η ΕΠΙΤΡΟΠΗ

Ωρα ζύγισης

Για τον ποιοτικό έλεγχο

Ο Ελεγκτής

(ονοματ/μο - υπογραφή)

.....
.....
(ονοματ/μα - υπογραφές)

α. Συσκευασία

β. Μέγεθος (χιλ/στά)

ΥΠΟΔΕΙΓΜΑ Δ'

ΑΠΟΔΕΙΚΤΙΚΟ ΔΙΑΘΕΣΗΣ ΚΑΙ ΠΑΡΑΛΑΒΗΣ ΑΠΟΣΥΡΟΜΕΝΟΥ
ΠΡΟΙΟΝΤΟΣ ΑΠΟ ΙΔΡΥΜΑ ΣΧΟΛΕΙΟ ΚΛΠ (F)
(ΚΑΝ. (Ε.Ο.Κ.))

- A. α. Επωνυμία της ομάδας παραγωγών
Εδρα Αρ. Τηλεφ.
β. Περιοχή και θέση του τόπου απόσυρσης
Ημερομηνία απόσυρσης
γ. Επωνυμία - Δ/ση του Ιδρύματος, Σχολείου κλπ
δ. Αριθμός και τύπος μεταφορικού μέσου
ε. Αυξων αριθμός του Υποδείγματος Γ.
στ. Αριθμός φορτωτικής

ΠΡΟΪΟΝ	ΠΟΙΚΙΛΙΑ	ΠΟΙΟΤΙ- ΚΗ ΚΑΤΗΓΟ- ΡΙΑ	ΑΡΙΘΜΟΣ ΜΕΣΩΝ ΣΥΣΚΕΥ- ΑΣΙΑΣ	ΣΥΝΟΛΙΚΟ ΒΑΡΟΣ		ΠΑΡΑΤΗ- ΡΗΣΕΙΣ
				ΚΑΘΑΡΟ	ΜΙΚΤΟ	

ζ. Ημερομηνία παράδοσης

η. ΔΗΛΩΣΗ: Δηλώνεται υπεύθυνα ότι τα ανωτέρω στοιχεία από α έως ζ είναι αληθή και ακριβή (η παρούσα δήλωση υπογράφεται από τον νόμιμο εκπρόσωπο της ομάδας παραγωγών)

Ο ΔΗΛΩΝ

(ονοματ/μο - υπογραφή - σφραγίδα)

Η Επιτροπή παραλαβής και διάθεσης Δ/σης Αγροτικής Ανάπτυξης.....

1.

2.

3.

(ονομ/μο - υπογραφή - σφραγίδα)

ΒΕΒΑΙΩΝΕΤΑΙ
Η ΠΟΣΟΤΙΚΗ ΠΑΡΑΛΑΒΗ
ΚΑΙ ΠΟΙΟΤΙΚΗ ΚΑΤΑΛΗΛΟΤΗΤΑ
ΤΟΥ ΠΡΟΙΟΝΤΟΣ ΤΟΥ
ΣΥΓΚΕΚΡΙΜΕΝΟΥ ΦΟΡΤΙΟΥ

B. **ΒΕΒΑΙΩΣΗ** : Ο νόμιμος εκπρόσωπος του :

Σχολείου

Φυλακών

Σωφρονιστικού Ιδρύματος

Κατασκήνωσης

Νοσοκομείου

Γηροκομείου

Άλλες περιπτώσεις

Ο ΠΟΙΟΤΙΚΟΣ
ΕΛΕΓΚΤΗΣ

(F) Κάθε ημέρα διάθεσης και παραλαβής αποσυρομένου προϊόντος θα συμπληρώνεται και θα υποβάλλεται ένα έντυπο για κάθε Ιδρυμα, Σχολείο κλπ

Βεβαιώνω ότι την (ημερομηνία) παρέλαβα από την Ομάδα Παραγωγών (επωνυμία) το ανωτέρω προϊόν και δηλώνω ότι τούτο θα χορηγηθεί δωρεάν για τις ανάγκες του Ιδρύματος που εκπροσωπώ, ότι είναι επιπλέον της ποσότητας που αγοράστηκε κανονικά και ότι θα επιτραπεί ο έλεγχος από αρμόδιους ελεγκτές του Υπ. Γεωργίας.

Ο ΒΕΒΑΙΩΝ

(Όνοματ/μο, υπογραφή, σφραγίδα)

Κάθε άτομο που δηλώνει ψευδώς για να λάβει αποζημίωση ή βοηθά άλλο άτομο να λάβει αποζημίωση διώκεται ποινικά.

ΥΠΟΔΕΙΓΜΑ Ε'

**ΑΠΟΔΕΙΚΤΙΚΟ ΔΙΑΘΕΣΗΣ ΚΑΙ ΠΑΡΑΛΑΒΗΣ
ΑΠΟΣΥΡΟΜΕΝΟΥ ΠΡΟΪΟΝΤΟΣ ΑΠΟ ΚΤΗΝΟΤΡΟΦΟ**

- A. α. Επωνυμία της ομάδας παραγωγών
Εδρα τηλεφ.
- β. Περιοχή και θέση του τόπου απόσυρσης
- γ. Ονοματεπώνυμο και Δ/ση του Κτηνοτρόφου

δ.

ΠΡΟΪΟΝ	ΠΟΙΚΙΛΙΑ	ΠΟΙΟΤΙΚΗ ΚΑΤΗΓΟΡΙΑ	ΑΡΙΘΜΟΣ ΜΕΣΩΝ ΣΥΣΚ/ΣΙΑΣ	ΣΥΝΟΛΙΚΟ ΚΑΘΑΡΟ ΒΑΡΟΣ	ΠΑΡΑΤΗΡΗΣΕΙΣ

ε. ημερομηνία παράδοσης

στ) ΔΗΛΩΣΗ: Δηλώνεται υπεύθυνα ότι τα ανωτέρω στοιχεία από α έως ε είναι αληθή και ακριβή (η παρούσα δήλωση υπογράφεται από τον νόμιμο εκπρόσωπο της ομάδας παραγωγών).

Ο ΔΗΛΩΝ
(ονομ/μο - υπογραφή - σφραγίδα)

Η Επιτροπή Διάθεσης της Δ/σης Γεωργίας

1.
2.
3.

(ονομ/μο - υπογραφή - σφραγίδα)

B. ΒΕΒΑΙΩΣΗ : Ο υπογεγραμμένος
βεβαιώνω υπεύθυνα ότι την..... (ημερομηνία) παρέλαβα το ανωτέρω περιγραφόμενο προϊόν από την ομάδα παραγωγών
για να το χρησιμοποιήσω αποκλειστικά και μόνο σαν κτηνοτροφή και ότι θα δεχθώ το έλεγχο από τους αρμόδιους ελεγκτες του Υπ. Γεωργίας.

Ο ΔΗΛΩΝ
(ονομ/μο - υπογραφή - σφραγίδα)

για κάθε μέρα διάθεσης και παραλαβής αποσυρομένου προϊόντος θα συμπληρώνεται και θα υποβάλλεται ένα έντυπο κάθε κτηνοτροφο

Απόδειξη εισπράξεως δρχ. (αριθμητικά)

Ο υπογεγραμμένος
νόμιμος εκπρόσωπος της ανωτέρω ομάδας παραγωγών εισέπραξα την
..... (ημερομηνία) από τον
.....
το ανωτέρω ποσό δρχ.
.....(ολογράφως)

Ο ΛΑΒΩΝ
(ονομ/μο - υπογραφή - σφραγίδα)

Κάθε άτομο που δηλώνει ψευδώς για να λάβει αποζημίωση ή βοηθάει άλλο άτομο να λάβει αποζημίωση διώκεται ποινικά.

ΑΠΟΔΕΙΚΤΙΚΟ ΔΙΑΘΕΣΗΣ ΑΠΟΣΥΡΟΜΕΝΩΝ ΠΡΟΪΟΝΤΩΝ ΓΙΑ
ΜΗ ΕΠΙΣΙΤΙΣΤΙΚΟΥΣ ΣΚΟΠΟΥΣ

- α. Επωνυμία της Ομάδας παραγωγών που απέσυρε και διαθέτει το προϊόν:
.....
Εδρα :
- β. Περιοχή και θέση του τόπου απόσυρσης (παραλαβής).....
- γ. Περιοχή και θέση του τόπου διάθεσης
- δ. Αριθμός μεταφορικού μέσου
- ε.

ΕΙΔΟΣ ΠΟΙΚΙΛΙΑ	ΠΟΣΟΤΗΤΑ	ΗΜΕΡΟΜΗΝΙΑ ΑΠΟΣΥΡΣΗΣ	ΠΑΡΑΤΗΡΗΣΕΙΣ

- στ. Τρόπος διάθεσης του προϊόντος
- (τεμαχισμός - συμπίεση - βαφή κλπ)
- ζ. Ωρα άφιξης του φορτίου

Βεβαιούται ότι ελέγχθησαν τα ανωτέρω περιγραφόμενα για διάθεση προϊόντα και διετεθήκαν όπως αναφέρεται ανωτέρω

Η ΕΠΙΤΡΟΠΗ

Ημερομηνία διάθεσης

(ονομ/μα - Υπογραφές)

ΣΤΟΙΧΕΙΑ ΔΩΡΕΑΝ ΔΙΑΝΟΜΗΣ ΑΠΟΣΥΡΟΜΕΝΩΝ ΠΡΟΪΟΝΤΩΝ

ΤΟΠΟΣ ΑΠΟΣΥΡΣΗΣ (α)	ΙΔΡΥΜΑΤΑ ΤΟΠΟΣ ΔΙΑΜΟΝΗΣ (β)	ΑΠΟΣΤΑΣΗ ΠΕΡΙΟΧΩΝ α και β σε ΧΙΛ/ΓΡΑ	ΠΟΣΟΤΗΤΑ ΜΙΚΤΟΥ ΒΑΡΟΥΣ (100 κιλά)	ΔΑΠΑΝΗ ΜΙΚΤΟΥ ΒΑΡΟΥΣ (100 κιλά)	ΚΑΤ' ΑΠΟΚΟΠΗ ΠΟΣΟ	ΠΛΗΡΩΤΕΩ ΠΟΣΟ
ΣΥΝΟΛΟ						

ΣΤΟΙΧΕΙΑ ΠΩΛΗΣΗΣ ΑΠΟΣΥΡΟΜΕΝΩΝ ΠΡΟΪΟΝΤΩΝ ΣΕ ΚΤΗΝΟΤΡΟΦΟΥΣ

A/A	ΟΝΟΜΑΤΕΠΩΝΥΜΑ ΚΤΗΝΟΤΡΟΦΩΝ	ΠΩΛΗΘΕΙΣΑ ΠΟΣΟΤΗΣ (ΚΙΛΑ)	ΤΙΜΗ ΜΟΝΑΔΑΣ (ΔΡΧ)	ΠΟΣΟ ΠΟΥ ΕΙΣΠΡΑΧΘΗΚΕ (ΔΡΧ)
1.				
2.				
3.				
4.				
5.				
ΣΥΝΟΛΑ				

ΒΕΒΑΙΩΣΗ

Βεβαιούται όπως προέκυψε από τον έλεγχο των αναλυτικών δικ/κων, ότι τα ανωτέρω στοιχεία είναι ακριβή και αληθή

.....199..

Ο ΒΕΒΑΙΩΝ
ΠΡΟΙΣΤΑΜΕΝΟΣ ΤΟΥ ΤΠΕΕ
(ονομ/μο-υπογραφή-σφραγίδα)

Ο ΝΟΜΙΜΟΣ ΕΚΠΡΟΣΩΠΟΣ
ΤΗΣ ΟΜΑΔΑΣ ΠΑΡΑΓΩΓΩΝ
(Ονομ/μο-υπογραφή-σφραγίδα)

ΕΘΕΩΡΗΘΗ
Ο Δ/ΝΤΗΣ ΓΕΩΡΓΙΑΣ
(ονομ/μο-υπογραφή-σφραγίδα)

ΥΠΟΔΕΙΓΜΑ Θ'

Δηλώνω ότι:

1. Τα αποσυρόμενα προϊόντα τηρούν τους ισχύοντες κανόνες ποιότητας
2. Εχουμε λάβει όλα τα αναγκαία μέτρα για την εξασφάλιση της προστασίας του περιβάλλοντος όσον αφορά τις ενέργειες απόσυρσης.
3. Τα υποβαλλόμενα δικ/κά απόσυρσης προϊόντος και ποσότητας είναι ακριβή, αληθή και έγκαιρα.
4. Η οικονομική αποζημίωση για την ανωτέρω ποσότητα θα διανεμηθεί στα μέλη της ομάδας παραγωγών, σύμφωνα με την ορισμένη τιμή απόσυρσης.
5. Τα στοιχεία και λοιπά δικ/κα της απόσυρσης θα τηρηθούν για περίοδο τουλάχιστον 10 ετών από το τέλος το έτους απόσυρσης και θα τίθενται στην διάθεση των αρμόδιων οργάνων σε κάθε Εθνικό ή Κοινοτικό έλεγχο
6. Αποδεχόμεθα όλους τους προβλεπόμενους ελέγχους από την Εθνική και Κοινοτική νομοθεσία και
7. Σε περίπτωση που κατά τους ελέγχους από Εθνικά και Κοινοτικά όργανα διαπιστωθεί αντικανονική λήψη οποιουδήποτε ποσού, το ποσό αυτό θα επιστραφεί οικειοθελώς εντός των προβλεπομένων χρονικών ορίων από της σχετικής ειδοποίησης της Υπηρεσίας σας, ή άλλως κατά την διαδικασία του Ν. 992/79.

ΒΕΒΑΙΩΣΗ ΤΟΥ ΓΝΗΣΙΟΥ ΤΗΣ ΥΠΟΓΡΑΦΗΣ
ΚΑΙ ΤΟΥ ΝΟΜΙΚΟΥ ΤΗΣ ΕΚΠΡΟΣΩΠΗΣΗΣ

ΗΜΕΡΟΜΗΝΙΑ

Ο ΔΗΛΩΝ

(υπογραφή - σφραγίδα)

ΥΠΟΔΕΙΓΜΑ Γ'

Αναλυτική κατάσταση παραστατικών (τιμολογίων) για..... (προϊόν) Μηνός

Αριθμός Τιμολογίου	Κιλά	Χρήματα
Σύνολο		

Ο ΠΡΟΕΔΡΟΣ

ΕΘΕΩΡΗΘΗ
Ο Δ/ντης
Αγ. Ανάπτυξης

ΠΙΝΑΚΑΣ ΔΙΑΝΟΜΗΣ

Α. Αποδέκτες προς Ενέργεια

1. Περιφερειακές Δ/σεις Γεωργικής Ανάπτυξης-Εδρες τους
2. Νομαρχιακές Αυτοδιοικήσεις
Δ/σεις Αγροτικής Ανάπτυξης η Δ/σεις Γεωργίας-Εδρας τους
3. Δ/ση Τυποποίησης Μεταποίησης και Ποιοτικού
ελέγχου-στο Υπουργείο
4. Δ/ση ΠΑΠ δενδροκηπευτική στο Υπουργείο
5. Δ/ση Αγροτικού Συνεργατισμού και ομαδικών
δραστηριοτήτων-στο Υπουργείο
6. Δ/ση Οικονομικής Διαχείρισης στη ΓΕΔΙΔΑΓΕΠ

Β. Αποδέκτες για Κοινοποίηση

1. Γραφείο Υπουργού Εσωτερικών Δημόσιας
Διοίκησης και Αποκέντρωσης
2. Γραφείο Υπουργού Εθνικής Οικονομίας;
3. Γραφείο Υπουργού Γεωργίας
4. Γραφείο Υφυπουργού Γεωργίας κ. Σωτηρή
5. Γραφείο Γεν. Γραμματέα κ. Β. Σιουμάλα
6. Γραφείο Γεν. Γραμματέα κ. Κουμαντάκη
7. Γραφείο Γεν. Δ/τη Φυτικής Παραγωγής
8. Γραφείο Γεν. Δ/τη ΓΕΔΙΔΑΓΕΠ
9. Δ/ση Αγροτικής Πολιτικής και Τεκμηρίωσης
- ✓ 10. ΠΑΣΕΓΕΣ-Αθήνα

Άρθρο 15

Κάθε προηγούμενη απόφασή μας σχετική με το θέμα της παρούσης καταργείται.

Η παρούσα να δημοσιευτεί στην Εφημερίδα της Κυβέρνησης.

Συνημ. : 9 Πίνακες

ΟΙ ΥΠΟΥΡΓΟΙ

**ΕΣΩΤΕΡΙΚΩΝ ΔΗΜΟΣΙΑΣ ΕΘΝ. ΟΙΚΟΝΟΜΙΑΣ ΓΕΩΡΓΙΑΣ
ΔΙΟΙΚΗΣΗΣ ΚΑΙ
ΑΠΟΚΕΝΤΡΩΣΗΣ**

ΑΔ.ΠΑΠΑΔΟΠΟΥΛΟΣ Γ. ΠΑΠΑΝΤΩΝΙΟΥ ΣΤ. ΤΖΟΥΜΑΚΑΣ



**ΑΚΡΙΒΕΣ ΑΝΤΥΡΑΦΟ
Ο ΠΡΟΪΣΤΑΜΕΝΟΣ
ΠΡΑΞΕΩΝ ΠΡΩΜΗΝΑΤΕΙΑΚΗΣ
ΕΣΤΕΡΕΩΣΗΣ**

Δ. Λόκας

ΒΙΒΛΙΟΓΡΑΦΙΑ

- 1) Ζωγράφος Δ. (1979), Ιστορία της Ελληνικής Γεωργίας ΑΘΗΝΑ
- 2) Παπαγεωργίου Κ. Πατσης Π. (1991), Οργάνωση και Διοίκηση Γεωργικών Εκμεταλλεύσεων ΑΘΗΝΑ
- 3) Παπαγεωργίου Κ. Πατσης Π. (1991), Οργάνωση και διοίκηση γεωργικών συνεταιρισμών, ΑΘΗΝΑ
- 4) ΠΑ.ΣΕ.Γ.Ε.Σ. (1999), Οδηγός Αγροτικών Συνεταιρισμών και Προϊόντων - ΑΘΗΝΑ