

ΤΕΙ ΠΕΛΟΠΟΝΝΗΣΟΥ
ΣΧΟΛΗ ΔΙΟΙΚΗΣΗΣ ΚΑΙ ΟΙΚΟΝΟΜΙΑΣ
ΤΜΗΜΑ ΔΙΟΙΚΗΣΗΣ ΕΠΙΧΕΙΡΗΣΕΩΝ ΚΑΙ ΟΡΓΑΝΙΣΜΩΝ



**Η ΜΕΤΑΝΑΣΤΕΥΤΙΚΗ ΚΙΝΗΣΗ ΠΡΟΣ ΤΗΝ
ΕΛΛΑΔΑ ΣΥΜΦΩΝΑ ΜΕ ΤΙΣ ΓΕΝΙΚΕΣ
ΑΠΟΓΡΑΦΕΣ ΠΛΗΘΥΣΜΟΥ ΤΟΥ 1991, 2001 ΚΑΙ
2011**

Φοιτητής: Συρίγος Νικόλαος

ΑΜ: 2010103

Επιβλέπων Καθηγητής: κ. Μαυρέας Κωνσταντίνος

Καλαμάτα 2018

ΕΥΧΑΡΙΣΤΙΕΣ

Θεωρώ υποχρέωση μου να ευχαριστήσω τον επιβλέποντα καθηγητή, κ. Κωνσταντίνο Μαυρέα, για την πολύτιμη καθοδήγησή του. Επιπλέον, θέλω να ευχαριστήσω θερμά τα στελέχη του προσωπικού της ΕΛΣΤΑΤ για την βοήθεια στη συγκέντρωση στοιχείων. Επιπροσθέτως, οφείλω να αφιερώσω την πτυχιακή μου εργασία στους γονείς μου, που μου συμπαραστάθηκαν όλα τα χρόνια της φοίτησής μου στο Τ.Ε.Ι Πελοποννήσου.

ΠΕΡΙΛΗΨΗ

Στην παρούσα εργασία χρησιμοποιήθηκαν δεδομένα που αφορούν στις Απογραφές της ΕΛΣΤΑΤ των ετών 1991, 2001 και 2011. Μελετήθηκε η μεταναστευτική κίνηση προς την Ελλάδα κατά τα προαναφερθέντα έτη. Σκοπός της έρευνας είναι η περιγραφή των μεταβλητών: φύλο, ηλικιακές ομάδες, χώρες προέλευσης, τόπος διαμονής, οι λόγοι εγκατάστασης, το επίπεδο εκπαίδευσης, καθώς και η θέση στο επάγγελμα του μεταναστευτικού πληθυσμού στην Ελλάδα. Οι μέθοδοι που υιοθετήθηκαν ήταν: η ανάλυση ποσοτικών δεδομένων, η πολυμεταβλητή ανάλυση, η πρωτογενής ανάλυση και η σύγχρονη μελέτη. Παρατηρήθηκε γεωμετρική αύξηση του μεταναστευτικού πληθυσμού από την Απογραφή του 1991 (166.910) έως την Απογραφή του 2011 (920.336). Όσον αφορά στο φύλο των μεταναστών, οι άνδρες υπερτερούν αριθμητικά των γυναικών. Οι πολυπληθέστερες ηλικιακές ομάδες είναι 20-29 και 30-39 ετών. Ως προς την προέλευσή τους το μεγαλύτερο μέρος του μεταναστευτικού πληθυσμού προέρχεται από τις χώρες, που δεν βρίσκονται στην Ευρωπαϊκή Ένωση. Αξίζει να αναφερθεί ότι το μεγαλύτερο μέρος των μεταναστών εγκαταστάθηκε στα αστικά κέντρα. Όσον αφορά στους λόγους εγκατάστασης των μεταναστών με ξένη υπηκοότητα, στην πρώτη θέση βρίσκεται η εύρεση εργασίας και στη δεύτερη η επανένωση της οικογένειας. Οι λόγοι εγκατάστασης των μεταναστών με ελληνική υπηκοότητα είναι αρχικά ο επαναπατρισμός και στη συνέχεια ακολουθεί η επανένωση της οικογένειας. Όσον αφορά στο επίπεδο εκπαίδευσης των μεταναστών, το μεγαλύτερο μέρος έχει ολοκληρώσει το Λύκειο και ακολουθούν οι απόφοιτοι Γυμνασίου. Τέλος, όσον αφορά στην επαγγελματική απασχόληση του μόνιμου μεταναστευτικού πληθυσμού παρατηρείται ότι το μεγαλύτερο μέρος των αλλοδαπών απασχολείται ως ανειδίκευτοι εργάτες και ως ειδικευμένοι τεχνίτες.

Περιεχόμενα

ΕΥΧΑΡΙΣΤΙΕΣ	i
ΠΕΡΙΛΗΨΗ	ii
ΚΑΤΑΛΟΓΟΣ ΠΙΝΑΚΩΝ	v
ΚΑΤΑΛΟΓΟΣ ΔΙΑΓΡΑΜΜΑΤΩΝ	x
ΕΙΣΑΓΩΓΗ.....	1
ΚΕΦΑΛΑΙΟ 1ο: Η ΑΠΟΓΡΑΦΗ ΠΛΗΘΥΣΜΟΥ ΤΟΥ 1991	7
1.1 Κατανομή μεταναστών ανά φύλο.....	7
1.2 Κατανομή μεταναστών ανά ηλικιακή ομάδα	8
1.3 Κατανομή μεταναστών βάσει της χώρας προέλευσής τους	12
1.4 Συγκεντρωτικός πίνακας μεταναστευτικού πληθυσμού ανά ήπειρο προέλευσης και ηλικιακή ομάδα.	20
1.5 Κατανομή μεταναστών σύμφωνα με τον τόπο διαμονής	22
1.6 Κατανομή μεταναστών κατά γεωγραφικά διαμερίσματα.....	32
1.7 Συμπεράσματα από την Απογραφή 1991	34
ΚΕΦΑΛΑΙΟ 2ο: Η ΑΠΟΓΡΑΦΗ ΠΛΗΘΥΣΜΟΥ ΤΟΥ 2001	36
2.1 Κατανομή μεταναστών ανά φύλο.....	36
2.2 Κατανομή μεταναστών ανά ηλικιακή ομάδα	37
2.3 Κατανομή μεταναστών βάσει της χώρας προέλευσής τους	40
2.4 Συγκεντρωτικός πίνακας μεταναστευτικού πληθυσμού ανά ήπειρο προέλευσης και ηλικιακή ομάδα	48
2.5 Κατανομή μεταναστών σύμφωνα με τον τόπο διαμονής	49
2.6 Κατανομή μεταναστών κατά γεωγραφικά διαμερίσματα.....	53
2.7 Λόγοι εγκατάστασης μεταναστών.....	55
2.8 Επίπεδο εκπαίδευσης μεταναστών	57
2.9 Μετανάστες κατά θέση στο επάγγελμα.....	58
2.10 Συμπεράσματα από την Απογραφή 2001	60
ΚΕΦΑΛΑΙΟ 3ο: Η ΑΠΟΓΡΑΦΗ ΠΛΗΘΥΣΜΟΥ ΤΟΥ 2011	63
3.1 Κατανομή μεταναστών ανά φύλο.....	63
3.2 Κατανομή μεταναστών ανά ηλικιακή ομάδα	65
3.3 Κατανομή μεταναστών βάσει της χώρας προέλευσής τους	68
3.4 Κατανομή μεταναστών σύμφωνα με τον τόπο διαμονής και ομάδες χωρών προέλευσης	94
3.5 Κατανομή μεταναστών κατά περιφέρειες	99
3.6 Λόγοι εγκατάστασης μεταναστών.....	104
3.7 Επίπεδο εκπαίδευσης μεταναστών	109

3.8 Μόνιμος πληθυσμός αλλοδαπών κατά θέση στο επάγγελμα	111
3.9 Συμπεράσματα από την Απογραφή 2011	112
ΕΠΙΛΟΓΟΣ	116
ΠΗΓΕΣ ΠΡΩΤΟΓΕΝΩΝ ΔΕΔΟΜΕΝΩΝ	118
ΒΙΒΛΙΟΓΡΑΦΙΑ.....	119

ΚΑΤΑΛΟΓΟΣ ΠΙΝΑΚΩΝ

<u>ΠΙΝΑΚΑΣ 1.1:</u> Εγκατασταθέντες κατά ομάδες ηλικιών (1 έτος) πριν την Απογραφή πληθυσμού 1991.....	9
<u>ΠΙΝΑΚΑΣ 1.2:</u> Εγκατασταθέντες κατά ομάδες ηλικιών (5 έτη) πριν την Απογραφή πληθυσμού 1991.....	11
<u>ΠΙΝΑΚΑΣ 1.3:</u> Πραγματικός πληθυσμός αλλοδαπών κατά φύλο από Χώρες της Ευρωπαϊκής Ένωσης Απογραφή πληθυσμού 1991.....	12
<u>ΠΙΝΑΚΑΣ 1.4:</u> Πραγματικός πληθυσμός αλλοδαπών κατά φύλο από Χώρες εκτός της Ευρωπαϊκής Ένωσης Απογραφή πληθυσμού 1991.....	14
<u>ΠΙΝΑΚΑΣ 1.5:</u> Πραγματικός πληθυσμός αλλοδαπών κατά φύλο από Χώρες της Ασίας Απογραφή πληθυσμού 1991.....	15
<u>ΠΙΝΑΚΑΣ 1.6:</u> Πραγματικός πληθυσμός αλλοδαπών κατά φύλο από Χώρες της Αφρικής Απογραφή πληθυσμού 1991.....	16
<u>ΠΙΝΑΚΑΣ 1.7:</u> Πραγματικός πληθυσμός αλλοδαπών κατά φύλο από Χώρες της Βόρειας, Νότιας και Κεντρικής Αμερικής Απογραφή πληθυσμού 1991.....	17
<u>ΠΙΝΑΚΑΣ 1.8:</u> Πραγματικός πληθυσμός αλλοδαπών κατά φύλο από Χώρες της Ωκεανίας ή χωρίς Υπηκοότητα Απογραφή πληθυσμού 1991.....	18
<u>ΠΙΝΑΚΑΣ 1.9:</u> Σύνολο Μεταναστευτικού πληθυσμού κατά ομάδες Χωρών Προέλευσης Απογραφή πληθυσμού 1991.....	19
<u>ΠΙΝΑΚΑΣ 1.10:</u> Πραγματικός πληθυσμός αλλοδαπών με διάκριση προέλευσης από Χώρες της Ευρωπαϊκής Ένωσης, Λοιπές και χωρίς Υπηκοότητα στο σύνολο της Ελλάδας κατά ομάδες ηλικιών Απογραφή πληθυσμού 1991.....	20
<u>ΠΙΝΑΚΑΣ 1.11:</u> Εγκατασταθέντες κατά ομάδες ηλικιών και φύλο σε Αστικές Περιοχές (1 έτος) πριν την Απογραφή πληθυσμού 1991.....	22
<u>ΠΙΝΑΚΑΣ 1.12:</u> Εγκατασταθέντες κατά ομάδες ηλικιών και φύλο σε Ημιαστικές Περιοχές (1 έτος) πριν την Απογραφή πληθυσμού 1991.....	24
<u>ΠΙΝΑΚΑΣ 1.13:</u> Εγκατασταθέντες κατά ομάδες ηλικιών και φύλο σε Αγροτικές Περιοχές (1 έτος) πριν την Απογραφή πληθυσμού 1991.....	25
<u>ΠΙΝΑΚΑΣ 1.14:</u> Εγκατασταθέντες κατά ομάδες ηλικιών και φύλο σε Αστικές Περιοχές (5 έτη) πριν την Απογραφή πληθυσμού 1991.....	27
<u>ΠΙΝΑΚΑΣ 1.15:</u> Εγκατασταθέντες κατά ομάδες ηλικιών και φύλο σε Ημιαστικές Περιοχές (5 έτη) πριν την Απογραφή πληθυσμού 1991.....	29

<u>ΠΙΝΑΚΑΣ 1.16:</u> Εγκατασταθέντες κατά ομάδες ηλικιών και φύλο σε Αγροτικές Περιοχές (5 έτη) πριν την Απογραφή πληθυσμού 1991.....	31
<u>ΠΙΝΑΚΑΣ 1.17:</u> Πραγματικός πληθυσμός αλλοδαπών κατά φύλο και Γεωγραφικά Διαμερίσματα Απογραφή πληθυσμού 1991.....	33
<u>ΠΙΝΑΚΑΣ 2.1:</u> Μόνιμος πληθυσμός Μεταναστών κατά ηλικιακή ομάδα Απογραφή πληθυσμού 2001.....	37
<u>ΠΙΝΑΚΑΣ 2.2:</u> Πραγματικός πληθυσμός μεταναστών κατά ηλικιακή ομάδα Απογραφή πληθυσμού 2001.....	39
<u>ΠΙΝΑΚΑΣ 2.3:</u> Μόνιμος πληθυσμός αλλοδαπών κατά φύλο από χώρες της Ευρωπαϊκής Ένωσης Απογραφή πληθυσμού 2001.....	40
<u>ΠΙΝΑΚΑΣ 2.4:</u> Μόνιμος πληθυσμός αλλοδαπών κατά φύλο από χώρες εκτός Ευρωπαϊκής Ένωσης Απογραφή πληθυσμού 2001.....	41
<u>ΠΙΝΑΚΑΣ 2.5:</u> Μόνιμος πληθυσμός αλλοδαπών κατά φύλο από χώρες της Ασίας Απογραφή πληθυσμού 2001.....	43
<u>ΠΙΝΑΚΑΣ 2.6:</u> Μόνιμος πληθυσμός αλλοδαπών κατά φύλο από χώρες της Αφρικής Απογραφή πληθυσμού 2001.....	44
<u>ΠΙΝΑΚΑΣ 2.7:</u> Μόνιμος πληθυσμός αλλοδαπών κατά φύλο από χώρες της Βόρειας, Νότιας, Κεντρικής Αμερικής και Ωκεανίας Απογραφή πληθυσμού 2001.....	45
<u>ΠΙΝΑΚΑΣ 2.8:</u> Μόνιμος πληθυσμός αλλοδαπών κατά φύλο χωρίς υπηκοότητα ή δεν δήλωσαν υπηκοότητα Απογραφή πληθυσμού 2001.....	46
<u>ΠΙΝΑΚΑΣ 2.9:</u> Μόνιμος πληθυσμός στο σύνολο του μεταναστευτικού πληθυσμού κατά ομάδες χωρών προέλευσης Απογραφή πληθυσμού 2001.....	47
<u>ΠΙΝΑΚΑΣ 2.10:</u> Πραγματικός πληθυσμός αλλοδαπών με διάκριση προέλευσης από χώρες της Ευρωπαϊκής Ένωσης, λοιπές και χωρίς υπηκοότητα στο σύνολο της Ελλάδας κατά ομάδες ηλικιών Απογραφή πληθυσμού 2001.....	48
<u>ΠΙΝΑΚΑΣ 2.11:</u> Μόνιμος πληθυσμός αλλοδαπών κατά φύλο και ομάδες ηλικιών σε Αστικές Περιοχές Απογραφή πληθυσμού 2001.....	50
<u>ΠΙΝΑΚΑΣ 2.12:</u> Μόνιμος πληθυσμός αλλοδαπών κατά φύλο και ομάδες ηλικιών σε Αγροτικές Περιοχές Απογραφή πληθυσμού 2001.....	51
<u>ΠΙΝΑΚΑΣ 2.13:</u> Μόνιμος πληθυσμός αλλοδαπών κατά φύλο και Γεωγραφικά Διαμερίσματα Απογραφή πληθυσμού 2001.....	53

<u>ΠΙΝΑΚΑΣ 2.14:</u> Πραγματικός πληθυσμός αλλοδαπών κατά φύλο και Γεωγραφικά Διαμερίσματα	Απογραφή	πληθυσμού
2001.....		54
<u>ΠΙΝΑΚΑΣ 2.15:</u> Μόνιμος πληθυσμός αλλοδαπών κατά λόγους εγκατάστασης και φύλο στο σύνολο της Ελλάδας	Απογραφή	πληθυσμού
2001.....		56
<u>ΠΙΝΑΚΑΣ 2.16:</u> Μόνιμος πληθυσμός αλλοδαπών κατά φύλο και επίπεδο εκπαίδευσης στο σύνολο της Ελλάδας	Απογραφή	πληθυσμού
2001.....		57
<u>ΠΙΝΑΚΑΣ 2.17:</u> Μόνιμος πληθυσμός αλλοδαπών κατά θέση στο Επάγγελμα στο σύνολο της Ελλάδας	Απογραφή	πληθυσμού
2001.....		59
<u>ΠΙΝΑΚΑΣ 3.1:</u> Εγκατασταθέντες κατά ομάδες ηλικιών (1 έτος) πριν την Απογραφή πληθυσμού 2011.....		65
<u>ΠΙΝΑΚΑΣ 3.2:</u> Εγκατασταθέντες ανά ομάδες ηλικιών (5 έτη) πριν την Απογραφή πληθυσμού 2011.....		66
<u>ΠΙΝΑΚΑΣ 3.3:</u> Μόνιμος πληθυσμός αλλοδαπών κατά ομάδες ηλικιών Απογραφή πληθυσμού 2011.....		67
<u>ΠΙΝΑΚΑΣ 3.4:</u> Χώρες προέλευσης αλλοδαπών με ξένη υπηκοότητα (1 έτος) πριν την Απογραφή πληθυσμού 2011.....		69
<u>ΠΙΝΑΚΑΣ 3.5:</u> Χώρες προέλευσης αλλοδαπών με ελληνική υπηκοότητα (1 έτος) πριν την Απογραφή πληθυσμού 2011.....		70
<u>ΠΙΝΑΚΑΣ 3.6:</u> Εγκατασταθέντες κατά ομάδες ηλικιών από χώρες της Ευρωπαϊκής Ένωσης (1 έτος) πριν την Απογραφή πληθυσμού 2011.....		72
<u>ΠΙΝΑΚΑΣ 3.7:</u> Εγκατασταθέντες κατά ομάδες ηλικιών από χώρες εκτός Ευρωπαϊκής Ένωσης (1 έτος) πριν την Απογραφή πληθυσμού του 2011.....		73
<u>ΠΙΝΑΚΑΣ 3.8:</u> Εγκατασταθέντες κατά ομάδες ηλικιών από χώρες της Ασίας (1 έτος) πριν την Απογραφή πληθυσμού 2011.....		74
<u>ΠΙΝΑΚΑΣ 3.9:</u> Εγκατασταθέντες κατά ομάδες ηλικιών από χώρες της Αφρικής (1 έτος) πριν την Απογραφή πληθυσμού 2011.....		75
<u>ΠΙΝΑΚΑΣ 3.10:</u> Εγκατασταθέντες κατά ομάδες ηλικιών από χώρες της Νότιας, Κεντρικής, Βόρειας Αμερικής και Ωκεανίας (1 έτος) πριν την Απογραφή πληθυσμού 2011.....		76
<u>ΠΙΝΑΚΑΣ 3.11:</u> Χώρες προέλευσης αλλοδαπών με ξένη υπηκοότητα (5 έτη) πριν την Απογραφή πληθυσμού 2011.....		78

<u>ΠΙΝΑΚΑΣ 3.12:</u> Χώρες προέλευσης αλλοδαπών με ελληνική υπηκοότητα (5 έτη) πριν την Απογραφή πληθυσμού 2011.....	79
<u>ΠΙΝΑΚΑΣ 3.13:</u> Εγκατασταθέντες κατά ομάδες ηλικιών από χώρες της Ευρωπαϊκής Ένωσης (5 έτη) πριν την Απογραφή πληθυσμού 2011.....	81
<u>ΠΙΝΑΚΑΣ 3.14:</u> Εγκατασταθέντες κατά ομάδες ηλικιών από χώρες εκτός Ευρωπαϊκής Ένωσης (5 έτη) πριν την Απογραφή πληθυσμού 2011.....	82
<u>ΠΙΝΑΚΑΣ 3.15:</u> Εγκατασταθέντες κατά ομάδες ηλικιών από χώρες της Ασίας (5 έτη) πριν την Απογραφή πληθυσμού 2011.....	83
<u>ΠΙΝΑΚΑΣ 3.16:</u> Εγκατασταθέντες κατά ομάδες ηλικιών από χώρες της Αφρικής (5 έτη) πριν την Απογραφή πληθυσμού 2011.....	84
<u>ΠΙΝΑΚΑΣ 3.17:</u> Εγκατασταθέντες κατά ομάδες ηλικιών από χώρες της Βόρειας, Νότιας, Κεντρικής Αμερικής και Ωκεανίας (5 έτη) πριν την Απογραφή πληθυσμού 2011.....	85
<u>ΠΙΝΑΚΑΣ 3.18:</u> Μόνιμος πληθυσμός αλλοδαπών κατά ομάδες ηλικιών από χώρες της Ευρωπαϊκής Ένωσης Απογραφή πληθυσμού 2011.....	87
<u>ΠΙΝΑΚΑΣ 3.19:</u> Μόνιμος πληθυσμός αλλοδαπών κατά ομάδες ηλικιών από χώρες εκτός Ευρωπαϊκής Ένωσης Απογραφή πληθυσμού 2011.....	88
<u>ΠΙΝΑΚΑΣ 3.20:</u> Μόνιμος πληθυσμός κατά ομάδες ηλικιών από χώρες της Ασίας Απογραφή πληθυσμού 2011.....	90
<u>ΠΙΝΑΚΑΣ 3.21:</u> Μόνιμος πληθυσμός αλλοδαπών κατά ομάδες ηλικιών από χώρες της Αφρικής Απογραφή πληθυσμού 2011.....	91
<u>ΠΙΝΑΚΑΣ 3.22:</u> Μόνιμος πληθυσμός αλλοδαπών κατά ομάδες ηλικιών από χώρες της Βόρειας, Νότιας, Κεντρικής Αμερικής και Ωκεανίας Απογραφή πληθυσμού 2011.....	92
<u>ΠΙΝΑΚΑΣ 3.23:</u> Μόνιμος πληθυσμός αλλοδαπών κατά ομάδες ηλικιών χωρίς υπηκοότητα ή δεν δήλωσαν υπηκοότητα Απογραφή πληθυσμού 2011.....	93
<u>ΠΙΝΑΚΑΣ 3.24:</u> Βαθμός αστικότητας του τόπου διαμονής μεταναστών (1 έτος) πριν την Απογραφή πληθυσμού 2011.....	95
<u>ΠΙΝΑΚΑΣ 3.25:</u> Βαθμός αστικότητας του τόπου διαμονής μεταναστών (5 έτη) πριν την Απογραφή πληθυσμού 2011.....	97
<u>ΠΙΝΑΚΑΣ 3.26:</u> Κατανομή αλλοδαπών σε όλες τις Περιφέρειες (1 έτος) πριν την Απογραφή πληθυσμού 2011.....	100

<u>ΠΙΝΑΚΑΣ 3.27</u> : Κατανομή αλλοδαπών κατά ομάδες ηλικιών και φύλο σε όλες τις Περιφέρειες (5 έτη) πριν την Απογραφή πληθυσμού 2011.....	101
<u>ΠΙΝΑΚΑΣ 3.28</u> : Μόνιμος πληθυσμός αλλοδαπών κατά ομάδες ηλικιών και φύλο σε όλες τις Περιφέρειες της Ελλάδας Απογραφή πληθυσμού 2011.....	103
<u>ΠΙΝΑΚΑΣ 3.29</u> : Εγκατασταθέντες με ελληνική υπηκοότητα ανά ομάδες ηλικιών και λόγους εγκατάστασης (1 έτος) πριν την Απογραφή πληθυσμού 2011.....	105
<u>ΠΙΝΑΚΑΣ 3.30</u> : Εγκατασταθέντες με ξένη υπηκοότητα ανά ομάδες ηλικιών και λόγους εγκατάστασης (1 έτος) πριν την Απογραφή πληθυσμού 2011.....	106
<u>ΠΙΝΑΚΑΣ 3.31</u> : Εγκατασταθέντες με ελληνική υπηκοότητα ανά ομάδες ηλικιών και λόγους εγκατάστασης (5 έτη) πριν την Απογραφή πληθυσμού 2011.....	107
<u>ΠΙΝΑΚΑΣ 3.32</u> : Εγκατασταθέντες με ξένη υπηκοότητα ανά ομάδες ηλικιών και λόγους εγκατάστασης (5 έτη) πριν την Απογραφή πληθυσμού 2011.....	108
<u>ΠΙΝΑΚΑΣ 3.33</u> : Μόνιμος πληθυσμός αλλοδαπών κατά Επίπεδο Εκπαίδευσης και φύλο στο σύνολο της Ελλάδας Απογραφή πληθυσμού 2011.....	110
<u>ΠΙΝΑΚΑΣ 3.34</u> : Μόνιμος πληθυσμός αλλοδαπών κατά θέση στο επάγγελμα στο σύνολο της Ελλάδας Απογραφή πληθυσμού 2011.....	111

ΚΑΤΑΛΟΓΟΣ ΔΙΑΓΡΑΜΜΑΤΩΝ

<u>ΔΙΑΓΡΑΜΜΑ 1.1:</u> Μετανάστες ανά φύλο (1 έτος) πριν την Απογραφή πληθυσμού 1991.....	7
<u>ΔΙΑΓΡΑΜΜΑ 1.2:</u> Μετανάστες ανά φύλο (5 έτη) πριν την Απογραφή πληθυσμού 1991.....	8
<u>ΔΙΑΓΡΑΜΜΑ 1.3:</u> Εγκατασταθέντες ανά ηλικιακή ομάδα (1 έτος) πριν την Απογραφή πληθυσμού 1991.....	10
<u>ΔΙΑΓΡΑΜΜΑ 1.4:</u> Εγκατασταθέντες ανά ηλικιακή ομάδα (5 έτη) πριν την Απογραφή πληθυσμού 1991.....	12
<u>ΔΙΑΓΡΑΜΜΑ 1.5:</u> Πραγματικός πληθυσμός αλλοδαπών από χώρες της ΕΕ Απογραφή πληθυσμού 1991.....	13
<u>ΔΙΑΓΡΑΜΜΑ 1.6:</u> Πραγματικός πληθυσμός αλλοδαπών από χώρες εκτός ΕΕ Απογραφή πληθυσμού 1991.....	14
<u>ΔΙΑΓΡΑΜΜΑ 1.7:</u> Πραγματικός πληθυσμός αλλοδαπών από χώρες της Ασίας Απογραφή πληθυσμού 1991.....	15
<u>ΔΙΑΓΡΑΜΜΑ 1.8:</u> Πραγματικός πληθυσμός αλλοδαπών από χώρες της Αφρικής Απογραφή πληθυσμού 1991.....	16
<u>ΔΙΑΓΡΑΜΜΑ 1.9:</u> Πραγματικός πληθυσμός αλλοδαπών από χώρες της Αμερικής Απογραφή πληθυσμού 1991.....	17
<u>ΔΙΑΓΡΑΜΜΑ 1.10:</u> Πραγματικός πληθυσμός αλλοδαπών από χώρες της Ωκεανίας ή χωρίς Υψηκότητα Απογραφή πληθυσμού 1991.....	18
<u>ΔΙΑΓΡΑΜΜΑ 1.11:</u> Ομάδες χωρών προέλευσης μεταναστών Απογραφή πληθυσμού 1991.....	19
<u>ΔΙΑΓΡΑΜΜΑ 1.12:</u> Διάκριση ομάδων χωρών προέλευσης αλλοδαπών Απογραφή πληθυσμού 1991.....	21
<u>ΔΙΑΓΡΑΜΜΑ 1.13:</u> Εγκατασταθέντες σε Αστικές Περιοχές (1 έτος) πριν την Απογραφή πληθυσμού 1991.....	23
<u>ΔΙΑΓΡΑΜΜΑ 1.14:</u> Εγκατασταθέντες σε Ημιαστικές Περιοχές (1 έτος) πριν την Απογραφή πληθυσμού 1991.....	25
<u>ΔΙΑΓΡΑΜΜΑ 1.15:</u> Εγκατασταθέντες σε Αγροτικές Περιοχές (1 έτος) πριν την Απογραφή πληθυσμού 1991.....	26
<u>ΔΙΑΓΡΑΜΜΑ 1.16:</u> Εγκατασταθέντες σε Αστικές Περιοχές (5 έτη) πριν την Απογραφή πληθυσμού 1991.....	28
<u>ΔΙΑΓΡΑΜΜΑ 1.17:</u> Εγκατασταθέντες σε Ημιαστικές Περιοχές (5 έτη) πριν την Απογραφή πληθυσμού 1991.....	30

<u>ΔΙΑΓΡΑΜΜΑ 1.18</u> : Εγκατασταθέντες σε Αγροτικές Περιοχές (5 έτη) πριν την Απογραφή πληθυσμού 1991.....	32
<u>ΔΙΑΓΡΑΜΜΑ 1.19</u> : Πραγματικός πληθυσμός αλλοδαπών κατά Γεωγραφικά Διαμερίσματα Απογραφή πληθυσμού 1991.....	34
<u>ΔΙΑΓΡΑΜΜΑ 2.1</u> : Μόνιμος πληθυσμός αλλοδαπών κατά φύλο Απογραφή πληθυσμού 2001.....	36
<u>ΔΙΑΓΡΑΜΜΑ 2.2</u> : Πραγματικός πληθυσμός αλλοδαπών κατά φύλο Απογραφή πληθυσμού 2001.....	36
<u>ΔΙΑΓΡΑΜΜΑ 2.3</u> : Μόνιμος πληθυσμός μεταναστών κατά ομάδες ηλικιών Απογραφή πληθυσμού 2001.....	38
<u>ΔΙΑΓΡΑΜΜΑ 2.4</u> : Πραγματικός πληθυσμός μεταναστών κατά ομάδες ηλικιών Απογραφή πληθυσμού 2001.....	40
<u>ΔΙΑΓΡΑΜΜΑ 2.5</u> : Μόνιμος πληθυσμός αλλοδαπών από χώρες της ΕΕ Απογραφή πληθυσμού 2001.....	41
<u>ΔΙΑΓΡΑΜΜΑ 2.6</u> : Μόνιμος πληθυσμός αλλοδαπών από χώρες εκτός ΕΕ Απογραφή πληθυσμού 2001.....	42
<u>ΔΙΑΓΡΑΜΜΑ 2.7</u> : Μόνιμος πληθυσμός αλλοδαπών από χώρες της Ασίας Απογραφή πληθυσμού 2001.....	43
<u>ΔΙΑΓΡΑΜΜΑ 2.8</u> : Μόνιμος πληθυσμός αλλοδαπών από χώρες της Αφρικής Απογραφή πληθυσμού 2001.....	44
<u>ΔΙΑΓΡΑΜΜΑ 2.9</u> : Μόνιμος πληθυσμός αλλοδαπών από χώρες της Αμερικής και Ωκεανίας Απογραφή πληθυσμού 2001.....	45
<u>ΔΙΑΓΡΑΜΜΑ 2.10</u> : Μόνιμος πληθυσμός αλλοδαπών χωρίς υπηκοότητα ή δεν δήλωσαν υπηκοότητα Απογραφή πληθυσμού 2001.....	46
<u>ΔΙΑΓΡΑΜΜΑ 2.11</u> : Σύνολο μόνιμου μεταναστευτικού πληθυσμού κατά ομάδες χωρών προέλευσης Απογραφή πληθυσμού 2001.....	47
<u>ΔΙΑΓΡΑΜΜΑ 2.12</u> : Διάκριση ομάδων χωρών προέλευσης αλλοδαπών Απογραφή πληθυσμού 2001.....	49
<u>ΔΙΑΓΡΑΜΜΑ 2.13</u> : Μόνιμος πληθυσμός αλλοδαπών σε Αστικές Περιοχές Απογραφή πληθυσμού 2001.....	51
<u>ΔΙΑΓΡΑΜΜΑ 2.14</u> : Μόνιμος πληθυσμός αλλοδαπών σε Αγροτικές Περιοχές Απογραφή πληθυσμού 2001.....	52
<u>ΔΙΑΓΡΑΜΜΑ 2.15</u> : Μόνιμος πληθυσμός αλλοδαπών κατά Γεωγραφικά Διαμερίσματα Απογραφή πληθυσμού 2001.....	54

<u>ΔΙΑΓΡΑΜΜΑ 2.16:</u> Πραγματικός πληθυσμός αλλοδαπών κατά Γεωγραφικά Διαμερίσματα Απογραφή πληθυσμού 2001.....	55
<u>ΔΙΑΓΡΑΜΜΑ 2.17:</u> Αλλοδαποί κατά λόγους εγκατάστασης Απογραφή πληθυσμού 2001.....	56
<u>ΔΙΑΓΡΑΜΜΑ 2.18:</u> Επίπεδο εκπαίδευσης Μόνιμου πληθυσμού αλλοδαπών στο σύνολο της Ελλάδας Απογραφή πληθυσμού 2001.....	58
<u>ΔΙΑΓΡΑΜΜΑ 2.19:</u> Θέση στο Επάγγελμα Μόνιμου πληθυσμού αλλοδαπών στο σύνολο της Ελλάδας Απογραφή πληθυσμού 2001.....	60
<u>ΔΙΑΓΡΑΜΜΑ 3.1:</u> Μετανάστες ανά φύλο (1 έτος) πριν την Απογραφή πληθυσμού 2011.....	63
<u>ΔΙΑΓΡΑΜΜΑ 3.2:</u> Μετανάστες ανά φύλο (5 έτη) πριν την Απογραφή πληθυσμού 2011.....	64
<u>ΔΙΑΓΡΑΜΜΑ 3.3:</u> Μόνιμος πληθυσμός αλλοδαπών κατά φύλο Απογραφή πληθυσμού 2011.....	64
<u>ΔΙΑΓΡΑΜΜΑ 3.4:</u> Εγκατασταθέντες κατά ομάδες ηλικιών (1 έτος) πριν την Απογραφή πληθυσμού 2011.....	66
<u>ΔΙΑΓΡΑΜΜΑ 3.5:</u> Εγκατασταθέντες ανά ομάδες ηλικιών (5 έτη) πριν την Απογραφή πληθυσμού 2011.....	67
<u>ΔΙΑΓΡΑΜΜΑ 3.6:</u> Μόνιμος πληθυσμός αλλοδαπών κατά ηλικίες Απογραφή πληθυσμού 2011.....	68
<u>ΔΙΑΓΡΑΜΜΑ 3.7:</u> Εγκατασταθέντες αλλοδαποί με ξένη υπηκοότητα (1 έτος) πριν την Απογραφή πληθυσμού 2011.....	70
<u>ΔΙΑΓΡΑΜΜΑ 3.8:</u> Εγκατασταθέντες αλλοδαποί με ελληνική υπηκοότητα (1 έτος) πριν την Απογραφή πληθυσμού 2011.....	71
<u>ΔΙΑΓΡΑΜΜΑ 3.9:</u> Εγκατασταθέντες από χώρες της ΕΕ (1 έτος) πριν την Απογραφή πληθυσμού 2011.....	72
<u>ΔΙΑΓΡΑΜΜΑ 3.10:</u> Εγκατασταθέντες από χώρες εκτός της ΕΕ (1 έτος) πριν την Απογραφή πληθυσμού 2011.....	73
<u>ΔΙΑΓΡΑΜΜΑ 3.11:</u> Εγκατασταθέντες από χώρες της Ασίας (1 έτος) πριν την Απογραφή πληθυσμού 2011.....	74
<u>ΔΙΑΓΡΑΜΜΑ 3.12:</u> Εγκατασταθέντες από χώρες της Αφρικής (1 έτος) πριν την Απογραφή πληθυσμού 2011.....	75
<u>ΔΙΑΓΡΑΜΜΑ 3.13:</u> Εγκατασταθέντες από χώρες της Αμερικής και Ωκεανίας (1 έτος) πριν την Απογραφή πληθυσμού 2011.....	76

<u>ΔΙΑΓΡΑΜΜΑ 3.14:</u> Ομάδες χωρών προέλευσης μεταναστών (1 έτος) πριν την Απογραφή πληθυσμού 2011.....	77
<u>ΔΙΑΓΡΑΜΜΑ 3.15:</u> Εγκατασταθέντες αλλοδαποί με ξένη υπηκοότητα (5 έτη) πριν την Απογραφή πληθυσμού 2011.....	79
<u>ΔΙΑΓΡΑΜΜΑ 3.16:</u> Εγκατασταθέντες αλλοδαποί με ελληνική υπηκοότητα (5 έτη) πριν την Απογραφή πληθυσμού 2011.....	80
<u>ΔΙΑΓΡΑΜΜΑ 3.17:</u> Εγκατασταθέντες από χώρες της ΕΕ (5 έτη) πριν την Απογραφή πληθυσμού 2011.....	82
<u>ΔΙΑΓΡΑΜΜΑ 3.18:</u> Εγκατασταθέντες από χώρες εκτός της ΕΕ (5 έτη) πριν την Απογραφή πληθυσμού 2011.....	83
<u>ΔΙΑΓΡΑΜΜΑ 3.19:</u> Εγκατασταθέντες από χώρες της Ασίας (5 έτη) πριν την Απογραφή πληθυσμού 2011.....	84
<u>ΔΙΑΓΡΑΜΜΑ 3.20:</u> Εγκατασταθέντες από χώρες της Αφρικής (5 έτη) πριν την Απογραφή πληθυσμού 2011.....	85
<u>ΔΙΑΓΡΑΜΜΑ 3.21:</u> Εγκατασταθέντες από χώρες της Αμερικής και Ωκεανίας (5 έτη) πριν την Απογραφή πληθυσμού 2011.....	86
<u>ΔΙΑΓΡΑΜΜΑ 3.22:</u> Ομάδες χωρών προέλευσης μεταναστών (5 έτη) πριν την Απογραφή πληθυσμού 2011.....	87
<u>ΔΙΑΓΡΑΜΜΑ 3.23:</u> Μόνιμος πληθυσμός αλλοδαπών από χώρες της ΕΕ Απογραφή πληθυσμού 2001.....	88
<u>ΔΙΑΓΡΑΜΜΑ 3.24:</u> Μόνιμος πληθυσμός αλλοδαπών από χώρες εκτός ΕΕ Απογραφή πληθυσμού 2011.....	89
<u>ΔΙΑΓΡΑΜΜΑ 3.25:</u> Μόνιμος πληθυσμός αλλοδαπών από χώρες της Ασίας Απογραφή πληθυσμού 2011.....	90
<u>ΔΙΑΓΡΑΜΜΑ 3.26:</u> Μόνιμος πληθυσμός αλλοδαπών από χώρες της Αφρικής Απογραφή πληθυσμού 2011.....	91
<u>ΔΙΑΓΡΑΜΜΑ 3.27:</u> Μόνιμος πληθυσμός αλλοδαπών από χώρες της Αμερικής και Ωκεανίας Απογραφή πληθυσμού 2011.....	92
<u>ΔΙΑΓΡΑΜΜΑ 3.28:</u> Μόνιμος πληθυσμός αλλοδαπών χωρίς υπηκοότητα ή δεν δήλωσαν υπηκοότητα Απογραφή πληθυσμού 2011.....	93
<u>ΔΙΑΓΡΑΜΜΑ 3.29:</u> Σύνολο μόνιμου Μεταναστευτικού πληθυσμού κατά Ομάδες Χωρών Προέλευσης Απογραφή πληθυσμού 2011.....	94
<u>ΔΙΑΓΡΑΜΜΑ 3.30:</u> Βαθμός αστικότητας του τόπου διαμονής μεταναστών (1 έτος) πριν την Απογραφή πληθυσμού 2011.....	97

<u>ΔΙΑΓΡΑΜΜΑ 3.31</u> : Βαθμός αστικότητας του τόπου διαμονής μεταναστών (5 έτη) πριν την Απογραφή πληθυσμού 2011.....	99
<u>ΔΙΑΓΡΑΜΜΑ 3.32</u> : Κατανομή αλλοδαπών σε όλες τις Περιφέρειες (1 έτος) πριν την Απογραφή πληθυσμού 2011.....	101
<u>ΔΙΑΓΡΑΜΜΑ 3.33</u> : Κατανομή αλλοδαπών σε όλες τις Περιφέρειες (5 έτη) πριν την Απογραφή πληθυσμού 2011.....	102
<u>ΔΙΑΓΡΑΜΜΑ 3.34</u> : Κατανομή μόνιμου πληθυσμού αλλοδαπών σε όλες τις Περιφέρειες Απογραφή πληθυσμού 2011.....	104
<u>ΔΙΑΓΡΑΜΜΑ 3.35</u> : Λόγοι εγκατάστασης αλλοδαπών με ελληνική υπηκοότητα (1 έτος) πριν την Απογραφή πληθυσμού 2011.....	105
<u>ΔΙΑΓΡΑΜΜΑ 3.36</u> : Λόγοι εγκατάστασης αλλοδαπών με ξένη υπηκοότητα (1 έτος) πριν την Απογραφή πληθυσμού 2011.....	107
<u>ΔΙΑΓΡΑΜΜΑ 3.37</u> : Λόγοι εγκατάστασης αλλοδαπών με ελληνική υπηκοότητα (5έτη) πριν την Απογραφή πληθυσμού 2011.....	108
<u>ΔΙΑΓΡΑΜΜΑ 3.38</u> : Λόγοι εγκατάστασης αλλοδαπών με ξένη υπηκοότητα (5 έτη) πριν την Απογραφή πληθυσμού 2011.....	109

ΕΙΣΑΓΩΓΗ

Η Ελλάδα παραδοσιακά άνηκε στις χώρες προέλευσης μεταναστών προς στις Ηνωμένες Πολιτείες Αμερικής και την Αυστραλία στα τέλη του 19^{ου} αιώνα. Από τα μέσα του 20^{ου} αιώνα οι Έλληνες μετανάστευσαν στην Γερμανία και το Βέλγιο. Όμως, κατά τη δεκαετία του 1990 η Ελλάδα μετατράπηκε από χώρα προέλευσης σε χώρα υποδοχής μεταναστών, τόσο από χώρες της πρώην Σοβιετικής Ένωσης όσο και από χώρες εκτός Ευρωπαϊκής Ένωσης, της Ασίας και της Αφρικής. Η ομαλή ένταξη των μεταναστών στις χώρες υποδοχής τους και η ενίσχυση των χωρών από όπου προέρχονται τα μεταναστευτικά ρεύματα αποτελούν τους δύο βασικούς στόχους της Ευρωπαϊκής Ένωσης, ώστε να επιβραδυνθεί ή και να εξαιρεθεί η παράνομη μετανάστευση.

Αντικείμενο μελέτης της παρούσας εργασίας αποτελεί η μεταναστευτική κίνηση προς την Ελλάδα σύμφωνα με τις Απογραφές πληθυσμού των ετών 1991, 2001 και 2011. Η Ελληνική Στατιστική Αρχή (ΕΛΣΤΑΤ) είναι η βασική πηγή άντλησης πληροφοριών και αξίζει να υπογραμμιστεί ότι όλοι οι πίνακες που ακολουθούν αποτελούν ίδια επεξεργασία.

Σύμφωνα με τα άρθρα 10(1) και 11(2α) 10 του Ν. 3832/2010 «Ελληνικό Στατιστικό Σύστημα Σύσταση της Ελληνικής Στατιστικής Αρχής ως Ανεξάρτητης Αρχής», ως ισχύει, η ΕΛΣΤΑΤ είναι ανεξάρτητη Αρχή και αποτελεί την εθνική στατιστική υπηρεσία κατά την έννοια του άρθρου 5 του Κανονισμού(ΕΚ) αριθ.223/2009 για τις Ευρωπαϊκές Στατιστικές, όπως τροποποιήθηκε από τον Κανονισμό 2015/759 και απολαμβάνει λειτουργικής ανεξαρτησίας, καθώς και διοικητικής και οικονομικής αυτοτέλειας και δεν υπόκειται σε έλεγχο από κυβερνητικά όργανα ή άλλη διοικητική αρχή. Η λειτουργία της υπάγεται στον έλεγχο της Βουλής των Ελλήνων και διέπεται από τις διατάξεις του Ν. 3832/2010 «Ελληνικό Στατιστικό Σύστημα Σύσταση της Ελληνικής Στατιστικής Αρχής ως Ανεξάρτητης Αρχής», ως ισχύει.

Η ΕΛΣΤΑΤ έχει σκοπό τη συστηματική παραγωγή επίσημων στατιστικών, καθώς και τη διενέργεια επιστημονικών ερευνών και την κατάρτιση μελετών, οι οποίες α) αφορούν όλους τους τομείς της δραστηριότητας του δημοσίου και του ιδιωτικού τομέα, β) υποστηρίζουν τη διαδικασία λήψεως αποφάσεων, χάραξης και αξιολόγησης πολιτικών της Κυβέρνησης και των φορέων του Δημοσίου (δείκτες

αξιολόγησης), γ) υποβάλλονται σε διεθνείς φορείς σύμφωνα με τις υποχρεώσεις της χώρας και, δ) αφορούν στο γενικό κοινό ή κατηγορίες χρηστών στατιστικών στοιχείων στο εσωτερικό ή στο εξωτερικό.

Το Ελληνικό Στατιστικό Σύστημα (ΕΛΣΣ) περιλαμβάνει, εκτός της ΕΛΣΤΑΤ, υπηρεσίες και φορείς του ευρύτερου δημόσιου και ιδιωτικού τομέα, που έχουν την αρμοδιότητα ή υποχρέωση συλλογής στατιστικών στοιχείων και περιλαμβάνονται στον κατάλογο φορέων του ΕΛΣΣ σύμφωνα με την παράγραφο 5 του άρθρου 11 του ανωτέρου νόμου.

Ο ρόλος της ΕΛΣΤΑΤ στο ΕΛΣΣ είναι καθοριστικός, αφού, σύμφωνα με τον Ν. 3832/2010, συντονίζει όλες τις δραστηριότητες των άλλων φορέων του ΕΛΣΣ, που αφορούν στην ανάπτυξη, παραγωγή και διάδοση των επίσημων στατιστικών της χώρας και διαβιβάζει τις στατιστικές αυτές στην Ευρωπαϊκή Στατιστική Υπηρεσία (Eurostat).

Οι αρμοδιότητες της ΕΛΣΤΑΤ περιγράφονται αναλυτικά στο άρθρο 11 του Ν. 3832/2010 «Ελληνικό Στατιστικό Σύστημα Σύσταση της Ελληνικής Στατιστικής Αρχής ως Ανεξάρτητης Αρχής», ως ισχύει.

Έννοιες και ορισμοί των βασικών μεταβλητών:

- Μόνιμος πληθυσμός: το σύνολο των ατόμων που έχουν ζήσει συνεχώς στον τόπο συνήθους διαμονής τους, για περίοδο, τουλάχιστον 12 μηνών πριν την ημερομηνία αναφοράς της Απογραφής ή έφθασαν στον τόπο συνήθους διαμονής τους κατά τους τελευταίους 12 μήνες πριν την ημερομηνία αναφοράς, με την πρόθεση να παραμείνουν εκεί για, τουλάχιστον, 1 χρόνο.
- Πραγματικός πληθυσμός: είναι ο αριθμός των ατόμων που βρέθηκαν παρόντα κατά την ημέρα της Απογραφής, σε κάθε περιφέρεια, νομό, δήμο/κοινότητα, δημοτικό/κοινοτικό διαμέρισμα και αυτοτελή οικισμό.
- Νόμιμος πληθυσμός: κάθε δήμου ή κοινότητας είναι ο αριθμός των ατόμων κάθε ηλικίας και φύλου, τα οποία κατά την ημέρα της Απογραφής δήλωσαν ότι είναι καταχωρημένα στα αντίστοιχα δημοτολόγια και εφόσον κατά την ημέρα της Απογραφής βρισκόταν στην χώρα και απογράφηκαν ως παρόντα ή απουσίαζαν προσωρινώς στο εξωτερικό.

- Συνήθης διαμονή: ο τόπος στον οποίο ένα άτομο περνά συνήθως τις καθημερινές ώρες ανάπαυσης, ανεξάρτητα από την περιστασιακή απουσία του για λόγους αναψυχής, διακοπών, επισκέψεων σε φίλους και συγγενείς, εργασίας, ιατρικής περίθαλψης ή θρησκευτικού προσκυνήματος.
- Μετανάστευση: είναι η ενέργεια κατά την οποία ένα άτομο αλλάζει τόπο μόνιμης διαμονής.
- Οικονομικά Ενεργός Πληθυσμός: υπάγονται όλα τα άτομα που πληρούν τις προϋποθέσεις για την κατάταξή τους μεταξύ των απασχολούμενων ή των ανέργων.
- Απασχολούμενοι: περιλαμβάνονται όλα τα άτομα ηλικίας 15 ετών και άνω, τα οποία κατά την διάρκεια της προηγούμενης από την Απογραφή εβδομάδας δήλωσαν ότι ασκούσαν τουλάχιστον επί μία ώρα εργασία έναντι αμοιβής ή κέρδους, σε μετρητά ή σε είδος, ή απουσίαζαν προσωρινά από την θέση εργασίας στην οποία είχαν ήδη εργαστεί και με την οποία διατήρησαν επίσημη σύνδεση, ή από τη δραστηριότητα απασχόλησης.
- Άνεργοι: περιλαμβάνονται όλα τα άτομα ηλικίας 15 ετών και άνω, τα οποία κατά τη διάρκεια της προηγούμενης από την Απογραφή εβδομάδας δήλωσαν «χωρίς εργασία», δηλαδή, δεν είχαν αμειβόμενη απασχόληση ούτε αυτοαπασχόληση, ή «διαθέσιμα για εργασία κατ' αυτή την περίοδο», δηλαδή έτοιμα για έναρξη δραστηριότητας ως μισθωτοί ή αυτοαπασχολούμενοι κατά τη διάρκεια της προηγούμενης από την Απογραφή εβδομάδας και επί δύο εβδομάδες μετά από αυτήν και «αιτούντες εργασία», δηλαδή, είχαν λάβει τα συγκεκριμένα μέτρα για την επίδιωξη αμειβόμενης απασχόλησης ή αυτοαπασχόλησης εντός τεσσάρων εβδομάδων από τη λήξη της προηγούμενης από την Απογραφή εβδομάδας.
- Οικονομικά μη Ενεργός Πληθυσμός: περιλαμβάνονται τα άτομα κάτω από την εθνική ελάχιστη απαιτούμενη ηλικία για την άσκηση οικονομικής δραστηριότητας, καθώς και οι συνταξιούχοι, οι εισοδηματίες κοκ.
- Ανώτερα διευθυντικά και διοικητικά στελέχη: Στην κατηγορία αυτή περιλαμβάνονται διευθυντές καταστημάτων, διευθυντές πωλήσεων και προώθησης προϊόντων (μάρκετινγκ), πολιτικό και πολιτειακό προσωπικό, διευθυντές θεάτρων κλπ. Απαιτούμενες δεξιότητες: υψηλό επίπεδο γνώσεων και συνήθως, σπουδές σε ανώτατα εκπαιδευτικά ιδρύματα.

- Επαγγελματίες: Περιλαμβάνονται πολιτικοί μηχανικοί, καθηγητές δευτεροβάθμιας εκπαίδευσης, ιατροί, νοσηλευτές, αναλυτές υπολογιστικών συστημάτων κλπ. Απαιτούμενες δεξιότητες: σπουδές σε ανώτατα εκπαιδευτικά ιδρύματα για διάστημα από 3 έως 6 έτη και σε κάποιες περιπτώσεις ιδιαίτερα τυπικά προσόντα.
- Τεχνικοί και ασκούντες συναφή επαγγέλματα: Περιλαμβάνονται διευθυντές καταστημάτων, τεχνικοί ιατρικών εργαστηρίων, γραμματείς νομικών, εμπορικοί αντιπρόσωποι πωλήσεων, χειριστές διαγνωστικών και ακτινολογικών μηχανημάτων, τεχνικοί υποστήριξης ηλεκτρονικών υπολογιστών κλπ. Απαιτούμενες δεξιότητες: σπουδές σε ανώτερα εκπαιδευτικά ιδρύματα και σε μερικές περιπτώσεις μεγάλη επαγγελματική εμπειρία και κατάρτιση πάνω στην εργασία, η οποία μπορεί να υποκαταστήσει την τυπική εκπαίδευση.
- Υπάλληλοι γραφείου: Περιλαμβάνονται γραμματείς, υπάλληλοι ταμείων, υπάλληλοι υποδοχής ξενοδοχείων, ενεχυροδανειστές, υπάλληλοι τουριστικών γραφείων, υπάλληλοι τηλεφωνικών κέντρων κλπ.
- Απασχολούμενοι στην παροχή υπηρεσιών και πωλητές: Περιλαμβάνονται δασοφυλάκες, δεσμοφύλακες, φύλακες ασφάλειας χώρων, ξεναγοί, μάγειρες, σερβιτόροι, κομμωτές, αισθητικοί, φροντιστές κτιρίων, εισπράκτορες, δάσκαλοι οδήγησης, πωλητές, καταστηματάρχες, παιδοκόμοι κλπ.
- Ειδικευμένοι γεωργοί, κτηνοτρόφοι, δασοκόμοι και αλιείς: Περιλαμβάνονται γεωργοί, κτηνοτρόφοι, πτηνοτρόφοι, μελισσοκόμοι, υλοτόμοι, κυνηγοί, υδατοκαλλιεργητές κλπ.
- Ειδικευμένοι τεχνίτες και ασκούντες συναφή επαγγέλματα: Περιλαμβάνονται κτίστες, υδραυλικοί, ελαιοχρωματιστές, συγκολλητές μετάλλων, σιδηρουργοί, μηχανικοί αυτοκινήτων, τυπογράφοι, ηλεκτρολόγοι, αρτοποιοί, ζαχαροπλάστες, ράφτες κλπ.
- Χειριστές βιομηχανικών εγκαταστάσεων, μηχανημάτων και εξοπλισμού και συναρμολογητές (μονταδόροι): Περιλαμβάνονται μεταλλωρύχοι, λατόμοι, εργάτες ορυχείων, οδηγοί μέσων μεταφοράς, πληρώματα καταστρώματος κλπ. Απαιτούμενες δεξιότητες: ολοκλήρωση ή μη πρωτοβάθμιας ή δευτεροβάθμιας εκπαίδευσης, ενώ σε κάποιες περιπτώσεις εξειδικευμένη επαγγελματική

κατάρτιση και εμπειρία. Για μερικά από τα προαναφερθέντα επαγγέλματα η επαγγελματική εμπειρία μπορεί να υποκαταστήσει την τυπική εκπαίδευση.

- Ανειδίκευτοι εργάτες, χειρώνακτες και μικροεπαγγελματίες: Περιλαμβάνονται καθαριστές γραφείων, χειριστές φορτίων, εργάτες κήπων, βοηθοί κουζίνας κλπ. Αφορούν καθήκοντά, όπως καθαρισμός, σκάψιμο, ανύψωση και μεταφορά υλικών με τα χέρια, διαλογή, αποθήκευση ή συναρμολόγηση αγαθών με το χέρι (μερικές φορές, στο πλαίσιο της μηχανοκίνητης λειτουργίας), λειτουργία μη μηχανοκίνητων οχημάτων και συλλογή φρούτων και λαχανικών. Απαιτούμενες δεξιότητες: σωματική δύναμη ή/και αντοχή, βασικές γνώσεις γραφής και αριθμητικής.

Δυστυχώς τα δεδομένα που αφορούν τους μετανάστες για τις τρεις Απογραφές, όπως δημοσιεύονται από την ΕΛΣΤΑΤ δεν είναι ίδια, δηλαδή, για την Απογραφή πληθυσμού 1991 τα στοιχεία αναφέρονται στον πραγματικό πληθυσμό, για την Απογραφή πληθυσμού του 2001 τα στοιχεία αναφέρονται στο μόνιμο πληθυσμό, ενώ για την Απογραφή πληθυσμού του 2011 τα στοιχεία αφορούν τους μετανάστες, που καταγράφηκαν την τελευταία πενταετία πριν την Απογραφή ως μόνιμος πληθυσμός.

Στο πρώτο κεφάλαιο παρουσιάζονται τα στοιχεία από την Απογραφή του πληθυσμού, που πραγματοποιήθηκε το 1991. Όλα τα στοιχεία που παρουσιάζονται εκεί αφορούν τον πραγματικό πληθυσμό μεταναστών. Συγκεντρώθηκαν στοιχεία που αφορούν την κατανομή του μεταναστευτικού πληθυσμού ανά φύλο, την ηλικιακή ομάδα και τη χώρα προέλευσης. Παρουσιάζονται επίσης πίνακες που αφορούν στην ήπειρο προέλευσης και τις ηλικιακές ομάδες των μεταναστών. Επιπλέον, εξετάζεται η κατανομή των μεταναστών με βάση τον τόπο διαμονής και η κατάταξή τους σε γεωγραφικά διαμερίσματα.

Στο δεύτερο κεφάλαιο παρουσιάζονται τα στοιχεία από την Απογραφή του πληθυσμού, που υλοποιήθηκε το 2001. Όλα τα στοιχεία που θα παρουσιαστούν αφορούν τον μόνιμο πληθυσμό μεταναστών. Συγκεντρώθηκαν στοιχεία που αφορούν την κατανομή του μεταναστευτικού πληθυσμού ανά φύλο, ηλικιακή ομάδα και χώρα προέλευσης. Θα παρουσιαστούν πίνακες που αφορούν στην ήπειρο προέλευσης και τις ηλικιακές ομάδες των μεταναστών. Επιπλέον, θα εξεταστεί η κατανομή των μεταναστών βάσει του τόπου διαμονής (αστικές και αγροτικές περιοχές) και η κατάταξή τους σε γεωγραφικά διαμερίσματα. Από την Απογραφή του 2001

προέκυψαν και επιπρόσθετα στοιχεία, που αφορούν στους λόγους εγκατάστασης, το επίπεδο εκπαίδευσής τους και τη θέση τους στο επάγγελμα.

Στο τρίτο κεφάλαιο παρουσιάζονται στοιχεία από την Απογραφή του πληθυσμού, που υλοποιήθηκε το 2011. Όλα τα στοιχεία που θα παρουσιαστούν αφορούν τον μόνιμο πληθυσμό μεταναστών ένα έτος και πέντε έτη πριν την Απογραφή. Συγκεντρώθηκαν στοιχεία, που αφορούν την κατανομή του μεταναστευτικού πληθυσμού ανά φύλο, ηλικιακή ομάδα και χώρα προέλευσης. Θα παρουσιαστούν πίνακες που αφορούν στον τόπο διαμονής τους. Επιπλέον, θα εξεταστεί η κατανομή των μεταναστών σε περιφέρειες, οι λόγοι εγκατάστασής τους, το επίπεδο εκπαίδευσής τους και η θέση τους στο επάγγελμα.

ΚΕΦΑΛΑΙΟ 1ο: Η ΑΠΟΓΡΑΦΗ ΠΛΗΘΥΣΜΟΥ ΤΟΥ 1991

1.1 Κατανομή μεταναστών ανά φύλο

Σύμφωνα με την ΕΛΣΤΑΤ εγκαταστάθηκαν 65.105 μετανάστες συνολικά στην Ελλάδα ένα έτος πριν από την Απογραφή του πληθυσμού 1991. Το 55,6 % ήταν άνδρες και συγκεκριμένα 36.220. Το υπόλοιπο 44,4% ήταν γυναίκες και συγκεκριμένα 28.885.

Χαρακτηριστική απεικόνιση των προαναφερθέντων δεδομένων αποτελεί το διάγραμμα 1.1

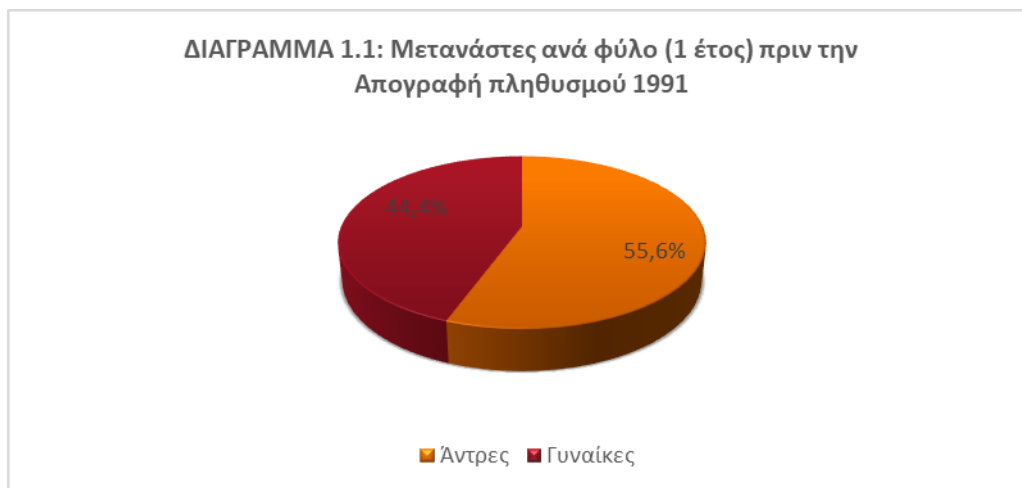

Κατά την διάρκεια της τελευταίας πενταετίας πριν από την Απογραφή εγκαταστάθηκαν συνολικά στην Ελλάδα 161.188 άτομα, από τα οποία το 52,3% ήταν άνδρες και συγκεκριμένα 84.231. Το 47,7% του μεταναστευτικού πληθυσμού ήταν γυναίκες και συγκεκριμένα 76.957.

Χαρακτηριστική απεικόνιση των προαναφερθέντων δεδομένων αποτελεί το διάγραμμα 1.2

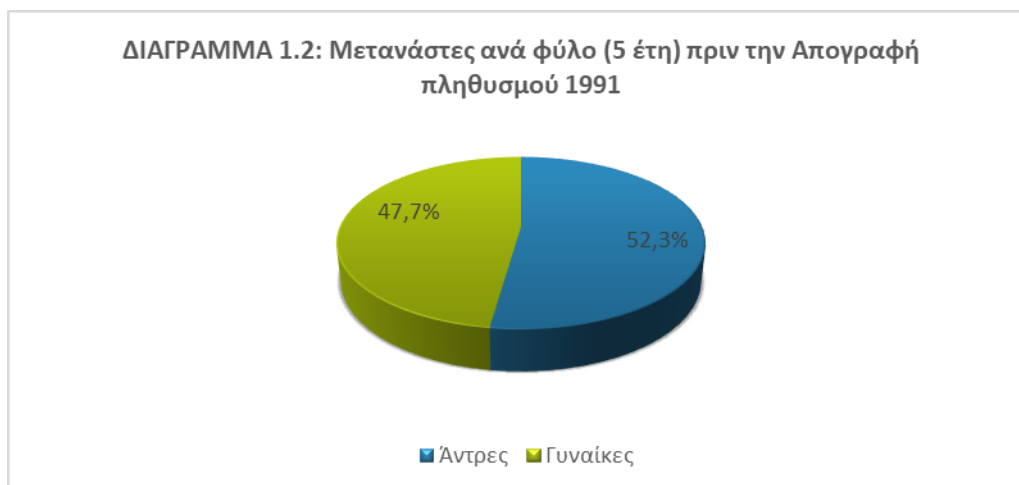

1.2 Κατανομή μεταναστών ανά ηλικιακή ομάδα

Σύμφωνα με την ΕΛΣΤΑΤ, 1 έτος πριν από την Απογραφή του πληθυσμού 1991 εγκαταστάθηκαν συνολικά 65.105 άτομα. Τα άτομα αυτά κατατάσσονται στις ακόλουθες ηλικιακές ομάδες: σε παιδιά από 0-4 ετών, 5-9 ετών, 10-14 ετών, σε εφήβους 15-19 ετών, σε ενήλικες 20-24 ετών, 25-29 ετών, σε ενήλικες 30-34, 35-39 ετών, 40-44 ετών, σε άτομα 45-49 ετών, 50-54 ετών, 55-59 ετών, 60-64 ετών, 65-69 ετών, σε ηλικιωμένους 70-74 ετών, σε ηλικιωμένους 75-79 ετών, 80-84 ετών και τέλος σε άτομα άνω των 85 ετών.

ΠΙΝΑΚΑΣ 1.1: Εγκατασταθέντες κατά ομάδες ηλικιών (1 έτος) πριν την Απογραφή πληθυσμού 1991

Ομάδες Ηλικιών	Άτομα	Ποσοστά
0-4	3.421	5,3%
5-9	4.222	6,5%
10-14	3.536	5,4%
15-19	5.254	8,1%
20-24	8.743	13,4%
25-29	9.107	14,0%
30-34	7.337	11,3%
35-39	5.112	7,9%
40-44	4.112	6,3%
45-49	3.053	4,7%
50-54	3.199	4,9%
55-59	2.668	4,1%
60-64	2.676	4,1%
65-69	1.290	2,0%
70-74	627	1,0%
75-79	406	0,6%
80-84	227	0,3%
85 και άνω	115	0,2%
ΣΥΝΟΛΟ	65.105	100,0%

Πηγή: <http://www.statistics.gr/el/statistics/-/publication/SAM03/1991>

Διαπιστώνεται ότι οι πολυπληθέστερες ηλικιακές ομάδες είναι 20-24 ετών, 25-29 ετών και 30-34 ετών. Στην ηλικιακή ομάδα 20-24 ανήκουν 8.743 άτομα, που αντιπροσωπεύουν το 13,4 % του συνόλου των μεταναστών, που εγκαταστάθηκαν στην Ελλάδα ένα έτος πριν την Απογραφή του 1991. Στην ηλικιακή ομάδα 25-29 ανήκουν 9.107 άτομα, που αντιπροσωπεύουν το 14% των εγκατασταθέντων στην Ελλάδα. Ακολουθεί η ηλικιακή ομάδα 30-34 με 7.337 άτομα αντιπροσωπεύοντας το 11,3% επί του συνόλου των εγκατασταθέντων μεταναστών ένα χρόνο πριν την Απογραφή του 1991. Αξίζει να σημειωθεί ότι στην ηλικιακή ομάδα από 0-19 ετών ανήκουν 16.433 άτομα, που αντιπροσωπεύουν το 25,3% επί του συνόλου των εγκατασταθέντων. Οι μεγαλύτερες ηλικιακές ομάδες από 35 ετών έως και άνω τον 85 ετών έχουν μικρότερα ποσοστά της τάξεως του 7,9% (35-39), που αγγίζουν και το 0,2% (85 και άνω). Συμπεραίνουμε, λοιπόν, πως στην πλειοψηφία τους οι μετανάστες που εγκαταστάθηκαν στην χώρα μας έναν χρόνο πριν την Απογραφή πληθυσμού 1991 ήταν νέοι σε ηλικία.

Χαρακτηριστική απεικόνιση των προαναφερθέντων δεδομένων αποτελεί το διάγραμμα 1.3.

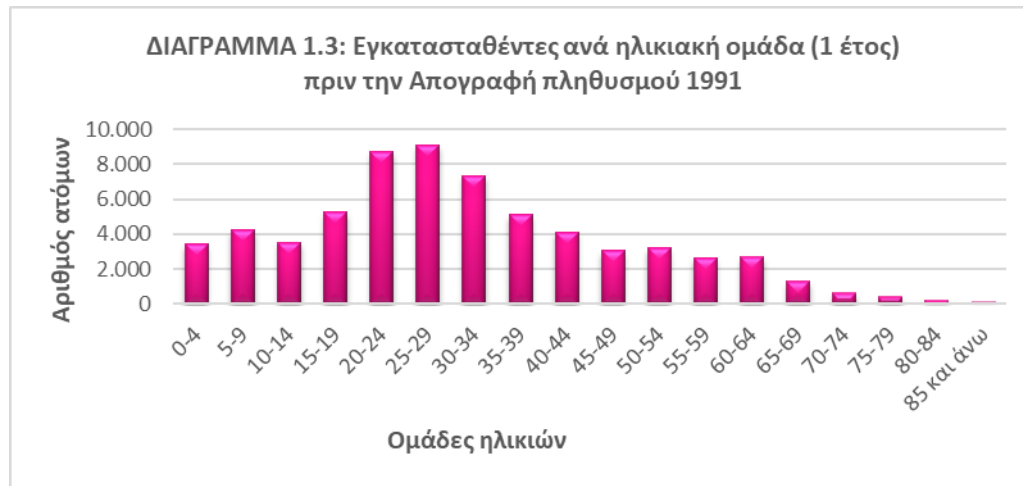

Κατά την διάρκεια της τελευταίας πενταετίας πριν την Απογραφή εγκαταστάθηκαν συνολικά 161.188 άτομα, τα οποία κατατάσσονται ακριβώς στις ίδιες ηλικιακές ομάδες, όπως παραπάνω (πίνακας 1.2).

ΠΙΝΑΚΑΣ 1.2: Εγκατασταθέντες κατά ομάδες ηλικιών (5 έτη) πριν την Απογραφή πληθυσμού 1991

Ομάδες Ηλικιών	Άτομα	Ποσοστά
0-4	0	0,0%
5-9	11.202	6,9%
10-14	10.341	6,4%
15-19	11.276	7,0%
20-24	18.178	11,3%
25-29	22.977	14,3%
30-34	20.738	12,9%
35-39	14.220	8,8%
40-44	11.485	7,1%
45-49	8.237	5,1%
50-54	8.473	5,3%
55-59	7.550	4,7%
60-64	8.336	5,2%
65-69	4.311	2,7%
70-74	1.855	1,2%
75-79	1.126	0,7%
80-84	570	0,4%
85 και άνω	313	0,2%
ΣΥΝΟΛΟ	161.188	100,0%

Πηγή: <http://www.statistics.gr/el/statistics/-/publication/SAM03/1991>

Διαπιστώνεται ότι οι πολυπληθέστερες ηλικιακές ομάδες είναι 20-24 ετών, 25-29 ετών και 30-34 ετών. Στην ηλικιακή ομάδα 20-24 ανήκουν 18.178 άτομα, που αντιπροσωπεύουν το 11,3 % του συνόλου των μεταναστών, που εγκαταστάθηκαν στην Ελλάδα πέντε έτη πριν την Απογραφή του 1991. Στην ηλικιακή ομάδα 25-29 ανήκουν 22.977 άτομα, που αντιπροσωπεύουν το 14,3% των εγκατασταθέντων στην Ελλάδα. Ακολουθεί η ηλικιακή ομάδα 30-34 με 20.738 άτομα αντιπροσωπεύοντας το 12,9% επί του συνόλου των εγκατασταθέντων μεταναστών πέντε χρόνια πριν την Απογραφή του 1991. Αξίζει να σημειωθεί ότι στην ηλικιακή ομάδα από 0-19 ετών ανήκουν 32.819 άτομα, που αντιπροσωπεύουν το 20,3% επί του συνόλου των εγκατασταθέντων. Οι μεγαλύτερες ηλικιακές ομάδες από 35 ετών έως και άνω των 85 ετών έχουν μικρότερα ποσοστά της τάξεως του 8,8% (35-39), που αγγίζουν και το 0,2% (85 και άνω). Συμπεραίνεται, λοιπόν, πως στην πλειοψηφία τους οι μετανάστες που εγκαταστάθηκαν στην χώρα μας πέντε χρόνια πριν την Απογραφή πληθυσμού 1991 ήταν νέοι σε ηλικία.

Χαρακτηριστική απεικόνιση των προαναφερθέντων δεδομένων αποτελεί το διάγραμμα 1.4.



1.3 Κατανομή μεταναστών βάσει της χώρας προέλευσής τους

Σύμφωνα με την ΕΛΣΤΑΤ ο πραγματικός πληθυσμός των μεταναστών κατατάσσεται σε χώρες εντός της Ευρωπαϊκής Ένωσης, εκτός της Ευρωπαϊκής Ένωσης, της Ασίας, της Αφρικής, της Αμερικής και της Ωκεανίας. Θα ακολουθήσει και πίνακας αναφορικά με το σύνολο του μεταναστευτικού πληθυσμού ανά ομάδες χωρών προέλευσης, καθώς και διάγραμμα.

ΠΙΝΑΚΑΣ 1.3: Πραγματικός πληθυσμός αλλοδαπών κατά φύλο από χώρες της Ευρωπαϊκής Ένωσης Απογραφή πληθυσμού 1991

Υπηκοότητα	Φύλο		Σύνολο
	Άντρες	Γυναίκες	
Αγγλική	4.355	6.643	10.998
Γερμανική	3.757	4.768	8.525
Ιταλική	2.101	2.055	4.156
Γαλλική	1.445	1.970	3.415
Λοιπές	2.207	3.299	5.506
ΣΥΝΟΛΟ	13.865	18.735	32.600
ΠΟΣΟΣΤΑ	42,5%	57,5%	100,0%

Πηγή: <http://www.statistics.gr/el/statistics/-/publication/SAM03/1991>

Παρατηρείται ότι συνολικά εγκαταστάθηκαν στην Ελλάδα 32.600 άνθρωποι, που προέρχονταν από χώρες εντός της Ευρωπαϊκής Ένωσης. Το μεγαλύτερο ποσοστό 33,7% των εγκατασταθέντων είχε την αγγλική υπηκοότητα, και συγκεκριμένα ανερχόταν στους 10.998 ανθρώπους. Ακολουθούν η Γερμανοί με ποσοστό 26,2% επί του συνόλου και συγκεκριμένα ανέρχονταν σε 8.525 ανθρώπους. Με μικρότερα ποσοστά ακολουθούν οι Ιταλοί και οι Γάλλοι, καθώς και οι μετανάστες από λοιπές χώρες της Ευρωπαϊκής Ένωσης.

Χαρακτηριστική απεικόνιση των προαναφερθέντων δεδομένων αποτελεί το διάγραμμα 1.5

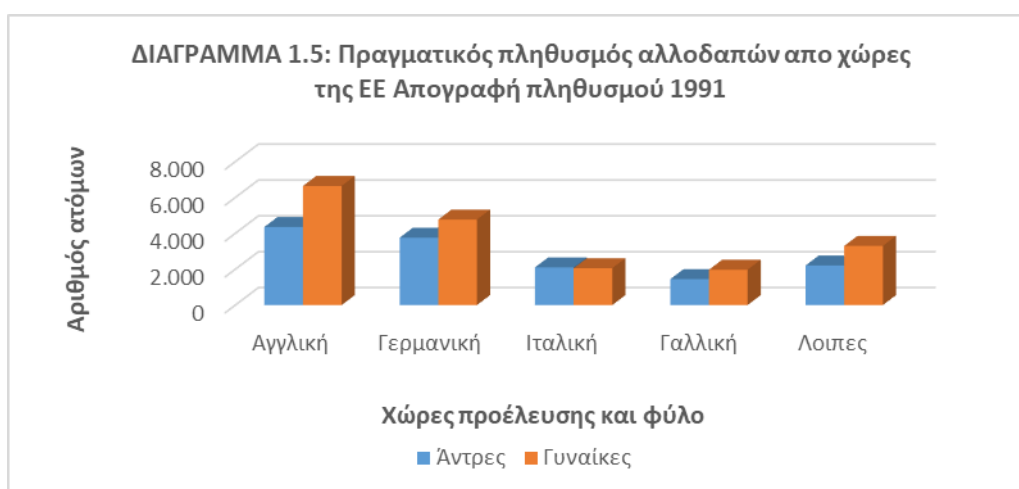

ΠΙΝΑΚΑΣ 1.4: Πραγματικός πληθυσμός αλλοδαπών κατά φύλο από χώρες εκτός της Ευρωπαϊκής Ένωσης Απογραφή πληθυσμού 1991

Υπηκοότητα	Φύλο		Σύνολο
	Άντρες	Γυναίκες	
Αλβανική	14.436	6.120	20.556
Πολωνική	6.204	3.420	9.624
Ρωσική (ΕΣΣΔ)	6.517	6.401	12.918
Κυπριακή	7.522	7.129	14.651
Λοιπές	5.234	5.532	10.766
ΣΥΝΟΛΟ	39.913	28.602	68.515
ΠΟΣΟΣΤΑ	58,3%	41,7%	100,0%

Πηγή: <http://www.statistics.gr/el/statistics/-/publication/SAM03/1991>

Παρατηρείται ότι συνολικά εγκαταστάθηκαν στην Ελλάδα 68.515 άνθρωποι, που προέρχονταν από χώρες εκτός της Ευρωπαϊκής Ένωσης. Το μεγαλύτερο ποσοστό 30,0% των εγκατασταθέντων είχε την αλβανική υπηκοότητά, και συγκεκριμένα ανέρχονταν στους 20.556 ανθρώπους. Ακολουθούν οι Κύπριοι με ποσοστό 21,4% επί του συνόλου και συγκεκριμένα ανέρχονταν σε 14.651 ανθρώπους. Με μικρότερο ποσοστό 18,9% ακολουθούν οι Ρώσοι, και συγκεκριμένα ανέρχονταν στους 12.918 ανθρώπους. Αρκετοί ήταν οι μετανάστες και από την Πολωνία καθώς και από λοιπές χώρες εκτός της Ευρωπαϊκής Ένωσης. Μόλις 10.766 μετανάστες κατέφθασαν στην Ελλάδα σύμφωνα με την Απογραφή του 1991 με ποσοστό 15,7%, που προέρχονταν από λοιπές χώρες εκτός της Ευρωπαϊκής Ένωσης.

Χαρακτηριστική απεικόνιση των προαναφερθέντων δεδομένων αποτελεί το διάγραμμα 1.6



ΠΙΝΑΚΑΣ 1.5: Πραγματικός πληθυσμός αλλοδαπών κατά φύλο από χώρες της Ασίας
Απογραφή πληθυσμού 1991

Υπηκοότητα	Φύλο		Σύνολο
	Άντρες	Γυναίκες	
Τουρκική	5.415	5.673	11.088
Φιλιππίνες	914	2.691	3.605
Πακιστανική	1.740	171	1.911
Ινδική	1.580	140	1.720
Λοιπές	6.958	3.530	10.488
ΣΥΝΟΛΟ	16.607	12.205	28.812
ΠΟΣΟΣΤΑ	57,6%	42,4%	100,0%

Πηγή: <http://www.statistics.gr/el/statistics/-/publication/SAM03/1991>

Παρατηρείται ότι συνολικά εγκαταστάθηκαν στην Ελλάδα 28.812 άνθρωποι, που προέρχονταν από χώρες της Ασίας. Το μεγαλύτερο ποσοστό 38,5% των εγκατασταθέντων είχε την τουρκική υπηκοότητα, και συγκεκριμένα ανερχόταν στους 11.088 ανθρώπους. Ακολουθούν οι λοιπές χώρες της Ασίας με ποσοστό 36,4% επί του συνόλου και συγκεκριμένα ανέρχονταν σε 10.488 ανθρώπους. Με μικρότερο ποσοστό 12,5% ακολουθούν οι Φιλιππινέζοι, και συγκεκριμένα ανέρχονταν στους 3.605 ανθρώπους. Είναι αξιοσημείωτο πως από τις Φιλιππίνες έφθασε στην Ελλάδα μεγάλος αριθμός γυναικών και συγκεκριμένα 2.691 έναντι 914 ανδρών. Αντίθετα, από το Πακιστάν έφθασε μεγαλύτερος αριθμός ανδρών, 1.740, έναντι των 171 γυναικών. Αντίστοιχα και από τις Ινδίες κατέφθασε μεγάλος αριθμός ανδρών 1.580, ενώ οι γυναίκες ήταν μόλις 140.

Χαρακτηριστική απεικόνιση των προαναφερθέντων δεδομένων αποτελεί το διάγραμμα 1.7

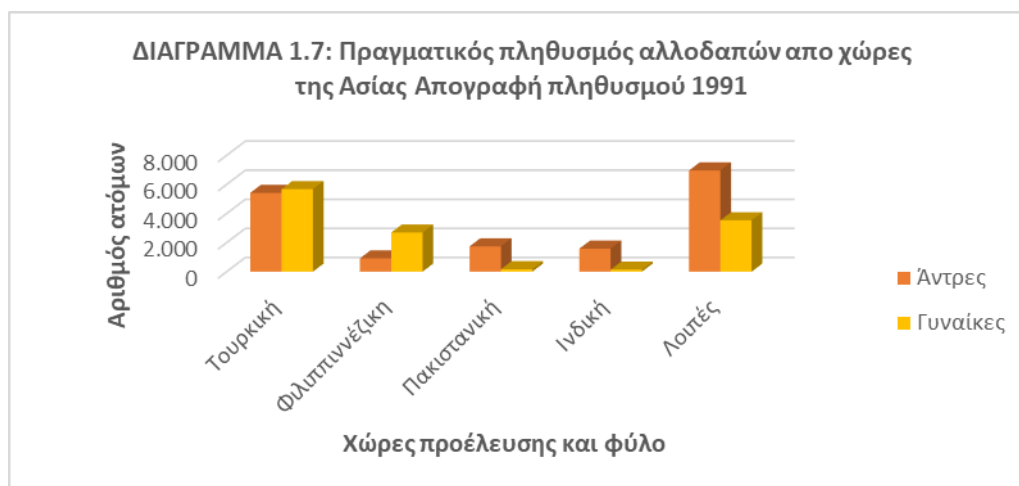

ΠΙΝΑΚΑΣ 1.6: Πραγματικός πληθυσμός αλλοδαπών κατά φύλο από χώρες της Αφρικής
Απογραφή πληθυσμού 1991

Υπηκοότητα	Φύλο		Σύνολο
	Άντρες	Γυναίκες	
Αιγυπτιακή	3.150	862	4.012
Λοιπές	2.719	1.995	4.714
ΣΥΝΟΛΟ	5.869	2.857	8.726
ΠΟΣΟΣΤΑ	67,3%	32,7%	100,0%

Πηγή: <http://www.statistics.gr/el/statistics/-/publication/SAM03/1991>

Παρατηρείται ότι συνολικά εγκαταστάθηκαν στην Ελλάδα 8.726 άνθρωποι, που προέρχονταν από χώρες της Αφρικής. Το μεγαλύτερο ποσοστό 54% των εγκατασταθέντων προερχόταν από το σύνολο αφρικανικής ηπείρου. Συγκεκριμένα ανέρχονταν στους 4.714 ανθρώπους. Με ποσοστό 46% επί του συνόλου και συγκεκριμένα σε 4.012 άνθρωποι προέρχονταν μόνο από την Αίγυπτο.

Χαρακτηριστική απεικόνιση των προαναφερθέντων δεδομένων αποτελεί το διάγραμμα 1.8

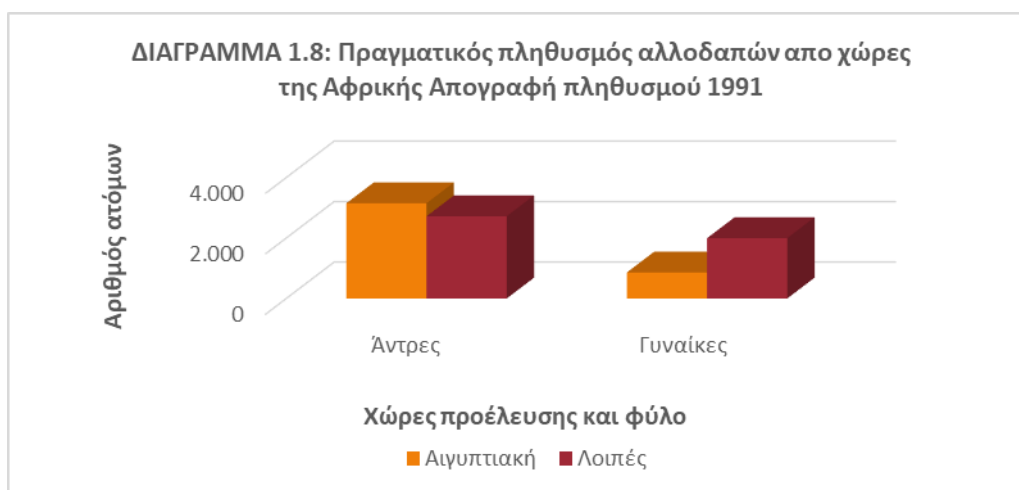

ΠΙΝΑΚΑΣ 1.7: Πραγματικός πληθυσμός αλλοδαπών κατά φύλο από χώρες της Βόρειας, Νότιας και Κεντρικής Αμερικής Απογραφή πληθυσμού 1991

Υπηκοότητα	Φύλο		Σύνολο
	Άντρες	Γυναίκες	
Αμερικάνικη (Η.Π.Α.)	6.836	7.091	13.927
Καναδική	2.212	2.505	4.717
Χιλιανή	142	110	252
Λοιπές	577	1.399	1.976
ΣΥΝΟΛΟ	9.767	11.105	20.872
ΠΟΣΟΣΤΑ	46,8%	53,2%	100,0%

Πηγή: <http://www.statistics.gr/el/statistics/-/publication/SAM03/1991>

Παρατηρείται ότι συνολικά εγκαταστάθηκαν στην Ελλάδα 20.872 άνθρωποι, που προέρχονταν από την ήπειρο της Αμερικής. Συγκεκριμένα καταγράφηκαν πολίτες, που είχαν την Αμερικανική, Καναδική, Χιλιανή υπηκοότητα. Το μεγαλύτερο ποσοστό 66,7% των εγκατασταθέντων προερχόταν από τις Ηνωμένες Πολιτείες Αμερικής, που αριθμούσε 13.927 πολίτες. Με ποσοστό 22,6% επί του συνόλου προέρχονταν από τον Καναδά και συγκεκριμένα ήταν 4.717. Από την Χιλή κατέφθασαν μόλις 252, που αντιπροσωπεύουν το 1,2% επί του συνόλου. Τέλος, από τις λοιπές χώρες της Αμερικής εγκαταστάθηκαν στην Ελλάδα 1.976, που αποτελούσαν το 9,5% των εγκατασταθέντων επί του συνόλου.

Χαρακτηριστική απεικόνιση των προαναφερθέντων δεδομένων αποτελεί το διάγραμμα 1.9

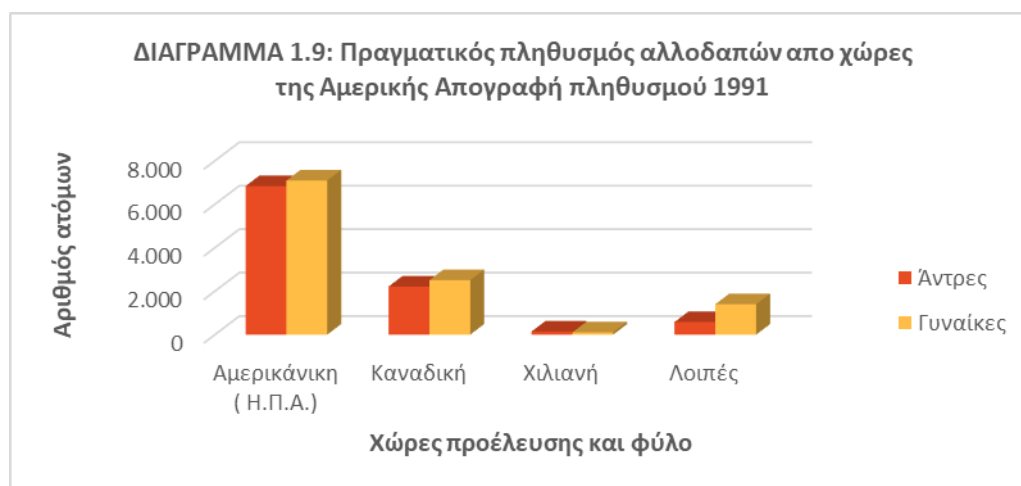

ΠΙΝΑΚΑΣ 1.8: Πραγματικός πληθυσμός αλλοδαπών κατά φύλο από χώρες της Ωκεανίας ή χωρίς υπηκοότητα Απογραφή πληθυσμού 1991

Υπηκοότητα	Φύλο		Σύνολο
	Άντρες	Γυναίκες	
Ωκεανία	2.876	3.630	6.506
Χωρίς Υπηκοότητα	719	526	1.245
ΣΥΝΟΛΟ	3.595	4.156	7.751
ΠΟΣΟΣΤΑ	46,4%	53,6%	100,0%

Πηγή: <http://www.statistics.gr/el/statistics/-/publication/SAM03/1991>

Παρατηρείται ότι συνολικά εγκαταστάθηκαν στην Ελλάδα 6.506 άνθρωποι, που προέρχονταν από την Ωκεανία. Αξίζει να σημειωθεί όμως πως κατέφθασαν στην Ελλάδα 1.245 άνθρωποι χωρίς υπηκοότητα.

Χαρακτηριστική απεικόνιση των προαναφερθέντων δεδομένων αποτελεί το διάγραμμα 1.10

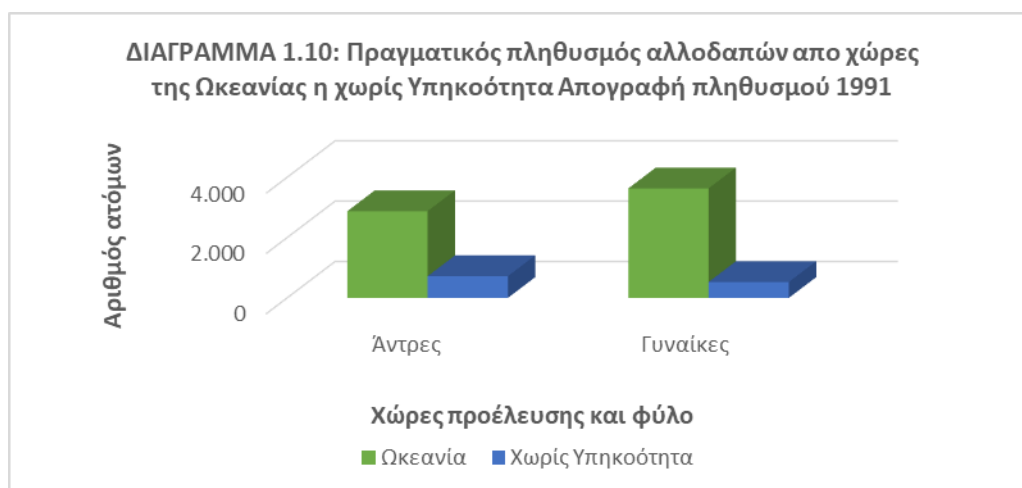

ΠΙΝΑΚΑΣ 1.9: Σύνολο μεταναστευτικού πληθυσμού κατά ομάδες χωρών προέλευσης
Απογραφή πληθυσμού 1991

ΧΩΡΕΣ ΠΡΟΕΛΕΥΣΗΣ	ΑΤΟΜΑ	ΠΟΣΟΣΤΑ
ΕΕ	32.600	19,5%
ΕΚΤΟΣ ΕΕ	68.515	41,0%
ΑΣΙΑ	28.812	17,2%
ΑΦΡΙΚΗ	8.726	5,2%
ΑΜΕΡΙΚΗ	20.872	12,5%
ΩΚΕΑΝΙΑ	6.506	3,9%
ΔΕΝ ΔΗΛΩΣΑΝ	1.245	0,7%
ΣΥΝΟΛΟ	167.276	100,0%

Πηγή: <http://www.statistics.gr/el/statistics/-/publication/SAM03/1991>

Σύμφωνα με την Απογραφή του 1991 έφθασαν στην Ελλάδα συνολικά 167.276 μετανάστες. Το υψηλότερο ποσοστό, 41%, προέρχεται από χώρες εκτός Ευρωπαϊκής Ένωσης και συγκεκριμένα 68.515 άτομα. Από τις χώρες της Ευρωπαϊκής Ένωσης κατέφθασαν 32.600 άτομα αποτελώντας το 19,5% επί του συνόλου. Από την Ασία κατέφθασαν 28.812 άτομα αποτελώντας το 17,2% επί του συνόλου. Ακολουθούν με μικρότερα ποσοστά άνθρωποι από την Αμερική (12,5%), την Αφρική (5,2%) και την Ωκεανία (3,9%). Ωστόσο, 1.245 άτομα δεν δήλωσαν την χώρα προέλευσής τους, που αποτελούσαν το 0,7% επί του συνόλου των μεταναστών.

Χαρακτηριστική απεικόνιση των προαναφερθέντων δεδομένων αποτελεί το διάγραμμα 1.11

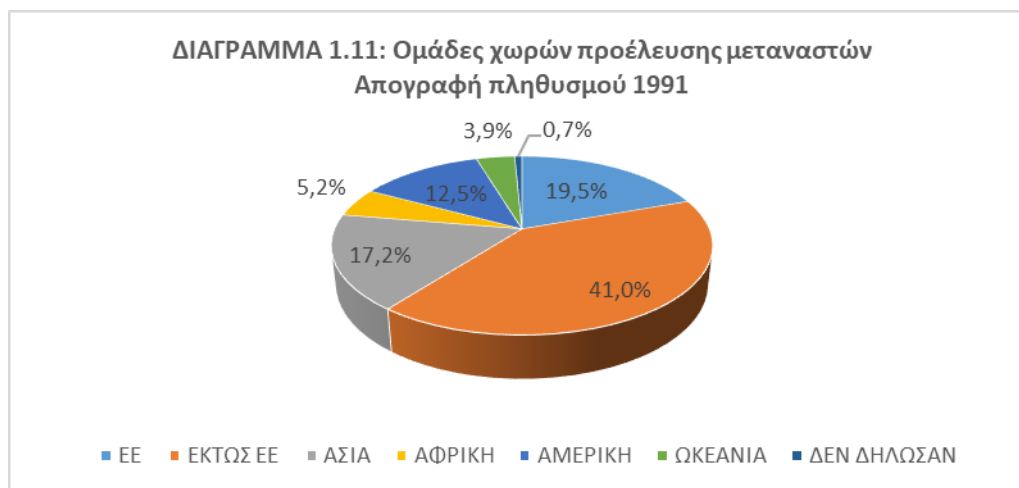

1.4 Συγκεντρωτικός πίνακας μεταναστευτικού πληθυσμού ανά ήπειρο προέλευσης και ηλικιακή ομάδα.

Σύμφωνα με την Απογραφή του 1991 κατέφθασε στην Ελλάδα ένα μεγάλος αριθμός μεταναστών. Ο αριθμός αυτός κατατάχθηκε σε κατηγορίες με βάση την ηλικιακή ομάδα, όπου ανήκε, καθώς επίσης με βάση την περιοχή προέλευσης του. Συγκεκριμένα, οι μετανάστες ομαδοποιήθηκαν βάσει της προέλευσής τους από χώρες της Ευρωπαϊκής Ένωσης και από λοιπές χώρες. Όμως, κατέφθασε στην Ελλάδα και ένα σημαντικό ποσοστό ανθρώπων, το οποίο δεν δήλωσε υπηκοότητα.

ΠΙΝΑΚΑΣ 1.10: Πραγματικός πληθυσμός αλλοδαπών με διάκριση προέλευσης από Χώρες της Ευρωπαϊκής Ένωσης, Λοιπές και χωρίς Υπηκοότητα στο σύνολο της Ελλάδας κατά ομάδες ηλικιών Απογραφή πληθυσμού 1991

Ομάδες Ηλικιών	Χώρες Προέλευσης			Σύνολο
	Χώρες ΕΕ	Λοιπές	Χωρίς Υπηκοότητα	
0-4	1.614	6.022	152	7.636
5-9	1.461	6.876	114	8.337
10-14	1.676	7.212	111	8.888
15-19	1.658	10.578	95	12.236
20-24	3.368	18.799	111	22.167
25-29	4.129	20.009	139	24.138
30-34	3.794	16.363	118	20.157
35-39	3.109	11.411	97	14.520
40-44	2.859	8.872	55	11.731
45-49	2.216	5.532	47	7.748
50-54	1.853	4.964	39	6.817
55-59	1.205	3.996	35	5.201
60-64	1.251	3.862	39	5.113
65-69	997	3.097	34	4.094
70-74	602	2.258	24	2.860
75-79	398	1.906	12	2.304
80-84	260	1.044	11	1.304
85+	150	630	12	780
ΣΥΝΟΛΟ	32.600	133.431	1.245	166.031

Πηγή: <http://www.statistics.gr/el/statistics/-/publication/SAM03/1991>

Μελετώντας τον παραπάνω πίνακα διαπιστώνεται ότι οι πολυπληθέστερες ηλικιακές ομάδες είναι 25-29, 20-24, 30-34. Συγκεκριμένα 24.138 άτομα ανήκαν στην ηλικιακή ομάδα 25-29. Στην ηλικιακή ομάδα 20-424 ανήκαν 22.167 άτομα και στην ηλικιακή ομάδα 30-34 ανήκαν 20.157. Παρατηρείται, λοιπόν, πως ιδιαίτερα νέοι άνθρωποι κατέφθασαν στην Ελλάδα. Επιπλέον, παρατηρείται πως μετά την ηλικία των 34 ετών ο αριθμός των μεταναστών μειώνεται. Χαρακτηριστικά μόλις 780 υπερήλικες άνω των 85 ετών κατέφθασαν στην χώρα μας. Αξίζει να υπογραμμιστεί ότι από τις χώρες εντός της Ευρωπαϊκής Ένωσης κατέφθασαν 32.600 μετανάστες αντιπροσωπεύοντας το 19,6% επί του συνόλου. Αντίθετα, από χώρες εκτός Ευρωπαϊκής Ένωσης και από λοιπές χώρες κατέφθασαν 133.431 άνθρωποι αποτελώντας το 80,4% επί του συνόλου. Τέλος, αξίζει να αναφερθεί ότι στην Ελλάδα κατέφθασαν 1.245 άνθρωποι αποτελώντας το 0,7%, οι οποίοι δεν δήλωσαν συγκεκριμένη υπηκοότητα.

Χαρακτηριστική απεικόνιση των προαναφερθέντων δεδομένων αποτελεί το διάγραμμα 1.12

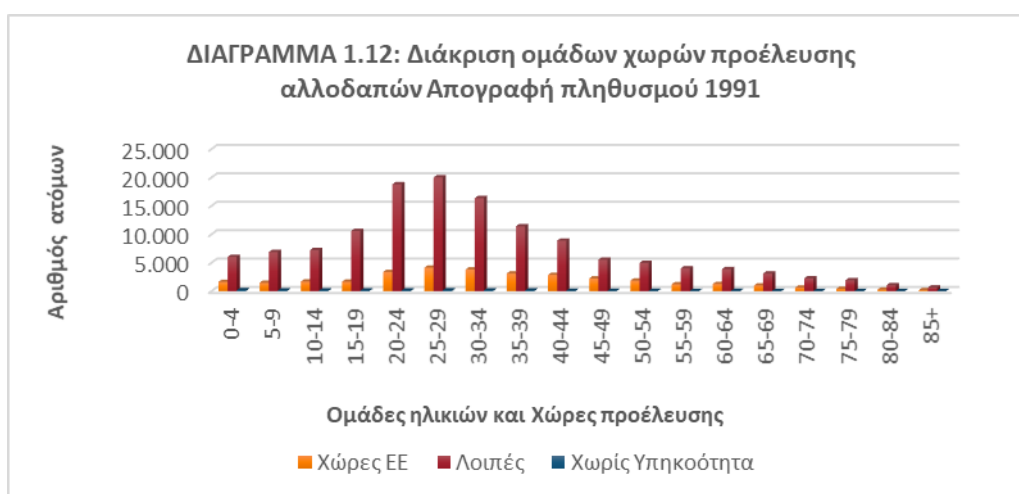

1.5 Κατανομή μεταναστών σύμφωνα με τον τόπο διαμονής

Σύμφωνα με τα στοιχεία της ΕΛΣΤΑΤ, οι μετανάστες που κατέφθασαν στην Ελλάδα έναν χρόνο και πέντε χρόνια πριν την Απογραφή του 1991, εγκαταστάθηκαν σε αστικές, ημιαστικές και αγροτικές περιοχές. Ακολουθούν πίνακες και διαγράμματα αναφορικά με την εγκατάσταση των μεταναστών.

ΠΙΝΑΚΑΣ 1.11: Εγκατασταθέντες κατά ομάδες ηλικιών και φύλο σε αστικές περιοχές (1 έτος) πριν την Απογραφή πληθυσμού 1991

Ομάδες Ηλικιών	Φύλο		Σύνολο
	Άντρες	Γυναίκες	
0-4	1.190	1.137	2.327
5-9	1.456	1.469	2.925
10-14	1.263	1.170	2.433
15-19	1.785	1.849	3.634
20-24	3.066	2.636	5.702
25-29	3.245	2.764	6.009
30-34	2.730	2.153	4.883
35-39	1.934	1.477	3.411
40-44	1.558	1.160	2.718
45-49	1.188	783	1.971
50-54	1.047	885	1.932
55-59	831	750	1.581
60-64	883	753	1.636
65-69	425	422	847
70-74	215	236	451
75-79	112	168	280
80-84	56	96	152
85 και άνω	26	49	75
ΣΥΝΟΛΟ	23.010	19.957	42.967
ΠΟΣΟΣΤΑ	53,6%	46,4%	100,0%

Πηγή: <http://www.statistics.gr/el/statistics/-/publication/SAM03/1991>

Μελετώντας τον παραπάνω πίνακα διαπιστώνουμε ότι εγκαταστάθηκαν σε αστικές περιοχές στην Ελλάδα έναν χρόνο πριν την Απογραφή του 1991 συνολικά 42.967 άνδρες και γυναίκες. Οι πολυπληθέστερες ηλικιακές ομάδες ήταν 25-29 και 20-24. Συγκεκριμένα, στην ηλικιακή ομάδα 25-29 ανήκαν 6.009 αποτελώντας το 14% επί

του συνόλου των εγκατασταθέντων στις αστικές περιοχές της Ελλάδας έναν χρόνο πριν την Απογραφή του 1991. Στην ηλικιακή ομάδα 20-24 ανήκαν 5.702 άτομα αποτελώντας το 13,3% επί του συνόλου των εγκατασταθέντων στις αστικές περιοχές της Ελλάδας. Αντίστοιχα, τα μικρότερα ποσοστά απαντώνται στις μεγαλύτερες ηλικιακές ομάδες και συγκεκριμένα άνω των 65 ετών. Αξίζει να σημειωθεί πως οι αστικές περιοχές αποτελούσαν την πρώτη επιλογή για τους μετανάστες, που εγκαταστάθηκαν στην Ελλάδα έναν χρόνο πριν την Απογραφή του 1991.

Χαρακτηριστική απεικόνιση των προαναφερθέντων δεδομένων αποτελεί το διάγραμμα 1.13

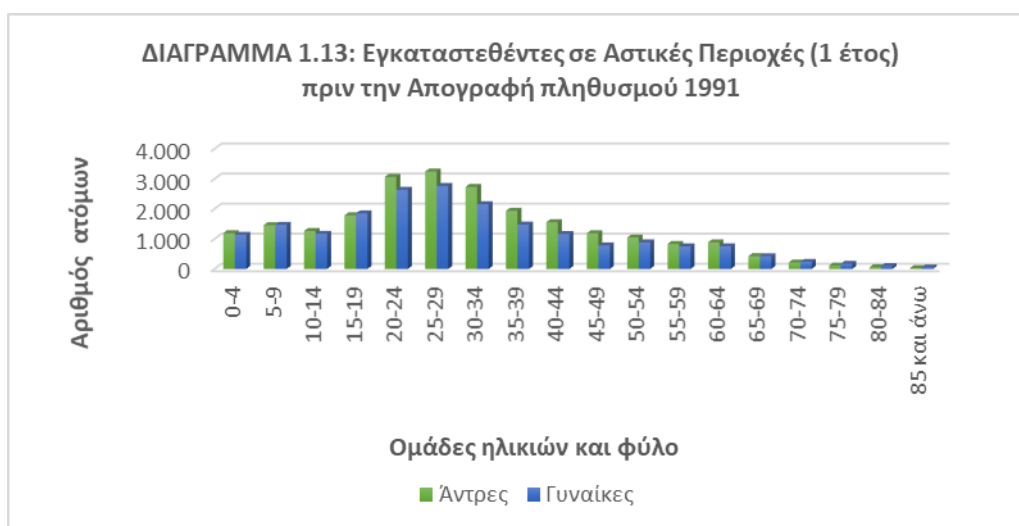

ΠΙΝΑΚΑΣ 1.12: Εγκατασταθέντες κατά ομάδες ηλικιών και φύλο σε Ημιαστικές Περιοχές (1 έτος) πριν την Απογραφή πληθυσμού 1991

Ομάδες Ηλικιών	Φύλο		Σύνολο
	Άντρες	Γυναίκες	
0-4	222	210	432
5-9	234	225	459
10-14	214	210	424
15-19	312	247	559
20-24	622	509	1.131
25-29	728	436	1.164
30-34	543	353	896
35-39	360	239	599
40-44	288	178	466
45-49	191	125	316
50-54	233	159	392
55-59	174	162	336
60-64	183	112	295
65-69	85	47	132
70-74	21	27	48
75-79	13	19	32
80-84	9	12	21
85 και άνω	4	5	9
ΣΥΝΟΛΟ	4.436	3.275	7.711
ΠΟΣΟΣΤΑ	57,5%	42,5%	100,0%

Πηγή: <http://www.statistics.gr/el/statistics/-/publication/SAM03/1991>

Στον παραπάνω πίνακα απεικονίζονται τα δεδομένα από την ΕΛΣΤΑΤ, που αφορούν στον πληθυσμό των μεταναστών που εγκαταστάθηκαν στις ημιαστικές περιοχές της Ελλάδος. Συνολικά εγκαταστάθηκαν 7.711 άνδρες και γυναίκες με τους άνδρες να υπερτερούν αριθμητικά συγκριτικά με τις γυναίκες. Είναι αξιοσημείωτο ότι οι ηλικιακές ομάδες με τα υψηλότερα ποσοστά είναι 25-29 και 20-24. Συγκεκριμένα οι μετανάστες που εγκαταστάθηκαν στις ημιαστικές περιοχές της Ελλάδας και ανήκαν στην ηλικιακή ομάδα 25-29, ανέρχονταν στους 1.164 αποτελώντας το 15,1%. Οι μετανάστες της ηλικιακής ομάδας 20-24 ανέρχονταν στους 1.131 και αποτελούσαν το 14,7%. Παρατηρείται ότι από την ηλικιακή ομάδα 30-34 παρουσιάζεται μια σταδιακή μείωση. Αξίζει να σημειωθεί πως οι ημιαστικές περιοχές αποτελούσαν την τρίτη επιλογή για τους μετανάστες, που εγκαταστάθηκαν στην Ελλάδα έναν χρόνο πριν την Απογραφή του 1991.

Χαρακτηριστική απεικόνιση των προαναφερθέντων δεδομένων αποτελεί το διάγραμμα 1.14

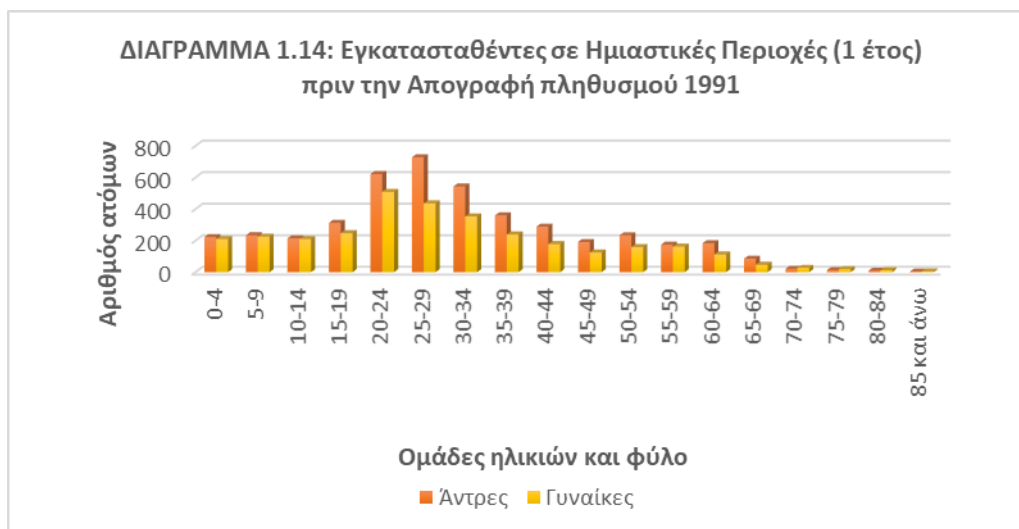

ΠΙΝΑΚΑΣ 1.13: Εγκατασταθέντες κατά ομάδες ηλικιών και φύλο σε Αγροτικές Περιοχές (1 έτος) πριν την Απογραφή πληθυσμού 1991

Ομάδες Ηλικιών	Φύλο		Σύνολο
	Άντρες	Γυναίκες	
0-4	346	316	662
5-9	434	404	838
10-14	344	335	679
15-19	623	438	1.061
20-24	1.211	699	1.910
25-29	1.268	666	1.934
30-34	1.040	518	1.558
35-39	728	374	1.102
40-44	595	333	928
45-49	456	310	766
50-54	523	352	875
55-59	429	322	751
60-64	445	300	745
65-69	182	129	311
70-74	67	61	128
75-79	51	43	94
80-84	17	37	54
85 και άνω	15	16	31
ΣΥΝΟΛΟ	8.774	5.653	14.427
ΠΟΣΟΣΤΑ	60,8%	39,2%	100,0%

Πηγή: <http://www.statistics.gr/el/statistics/-/publication/SAM03/1991>

Στον παραπάνω πίνακα απεικονίζονται τα δεδομένα από την ΕΛΣΤΑΤ, που αφορούν στον πληθυσμό των μεταναστών που εγκαταστάθηκαν στις αγροτικές περιοχές της Ελλάδος. Συνολικά εγκαταστάθηκαν 14.427 άνδρες και γυναίκες με τους άνδρες να υπερτερούν αριθμητικά συγκριτικά με τις γυναίκες. Είναι αξιοσημείωτο ότι οι ηλικιακές ομάδες με τα υψηλότερα ποσοστά είναι 25-29 και 20-24. Συγκεκριμένα οι μετανάστες που εγκαταστάθηκαν στις αγροτικές περιοχές της Ελλάδας και ανήκαν στην ηλικιακή ομάδα 25-29 ανέρχονταν στους 1.934 αποτελώντας το 13,4%. Οι μετανάστες της ηλικιακής ομάδας 20-24 ανέρχονταν στους 1.910 και αποτελούσαν το 13,2%. Παρατηρείται ότι από την ηλικιακή ομάδα 40-44 παρουσιάζεται μια σταδιακή μείωση. Αξίζει να αναφερθεί πως οι αγροτικές περιοχές αποτελούσαν την δεύτερη επιλογή για τους μετανάστες ένα χρόνο πριν την Απογραφή του 1991.

Χαρακτηριστική απεικόνιση των προαναφερθέντων δεδομένων αποτελεί το διάγραμμα 1.15

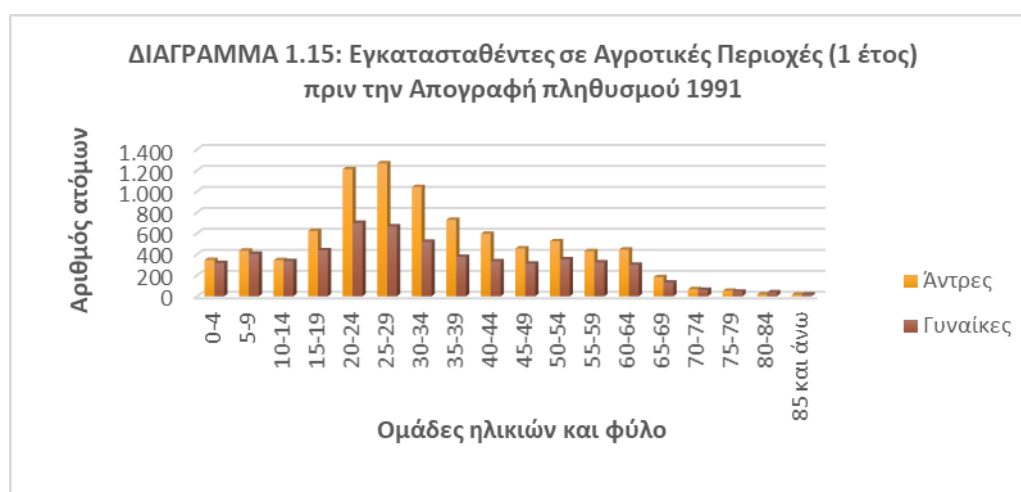

ΠΙΝΑΚΑΣ 1.14: Εγκατασταθέντες κατά ομάδες ηλικιών και φύλο σε Αστικές Περιοχές (5 έτη) πριν την Απογραφή πληθυσμού 1991

Ομάδες Ηλικιών	Φύλο		Σύνολο
	Άντρες	Γυναίκες	
0-4	0	0	0
5-9	4.053	4.038	8.091
10-14	3.769	3.650	7.419
15-19	3.945	4.486	8.431
20-24	6.244	7.285	13.529
25-29	8.276	8.521	16.797
30-34	8.031	7.193	15.224
35-39	5.395	4.832	10.227
40-44	4.410	3.547	7.957
45-49	3.179	2.389	5.568
50-54	2.924	2.355	5.279
55-59	2.266	2.191	4.457
60-64	2.439	2.224	4.663
65-69	1.491	1.206	2.697
70-74	656	635	1.291
75-79	368	433	801
80-84	151	258	409
85 και άνω	70	143	213
ΣΥΝΟΛΟ	57.667	55.386	113.053
ΠΟΣΟΣΤΑ	51,0%	49,0%	100,0%

Πηγή: <http://www.statistics.gr/el/statistics/-/publication/SAM03/1991>

Στον παραπάνω πίνακα απεικονίζονται τα δεδομένα από την ΕΛΣΤΑΤ, που αφορούν στον πληθυσμό των μεταναστών που εγκαταστάθηκαν στις αστικές περιοχές της Ελλάδος πέντε έτη πριν την Απογραφή του 1991. Συνολικά εγκαταστάθηκαν 113.053 άνδρες και γυναίκες με τους άνδρες (57.667) να υπερτερούν αριθμητικά συγκριτικά με τις γυναίκες (55.386). Είναι αξιοσημείωτο ότι οι ηλικιακές ομάδες με τα υψηλότερα ποσοστά είναι 25-29 και 30-34. Συγκεκριμένα οι μετανάστες που εγκαταστάθηκαν στις αστικές περιοχές της Ελλάδας και ανήκαν στην ηλικιακή ομάδα 25-29 ανέρχονταν στους 16.797 αποτελώντας το 14,9%. Οι μετανάστες της ηλικιακής ομάδας 30-34 ανέρχονταν στους 15.224 και αποτελούσαν το 13,5%. Παρατηρείται πως από την ηλικιακή ομάδα 35-39 παρουσιάζεται μια σταδιακή μείωση. Αντίθετα, τα μικρότερα ποσοστά απαντώνται στις ηλικιακές ομάδες 80-84 και 85 και άνω. Χαρακτηριστικά στην ηλικιακή ομάδα 80-84 ανήκαν μόλις 409 άτομα αποτελώντας το 0,4% επί του συνόλου των εγκατασταθέντων στις αστικές περιοχές πέντε έτη πριν

την Απογραφή του 1991. Αντίστοιχα στην ηλικιακή ομάδα 85 και άνω ανήκαν μόλις 213 άτομα αποτελώντας το 0,2%. Αξίζει να αναφερθεί πως οι αστικές περιοχές αποτελούσαν την πρώτη επιλογή για τους μετανάστες πέντε χρόνια πριν την Απογραφή του 1991.

Χαρακτηριστική απεικόνιση των προαναφερθέντων δεδομένων αποτελεί το διάγραμμα 1.16

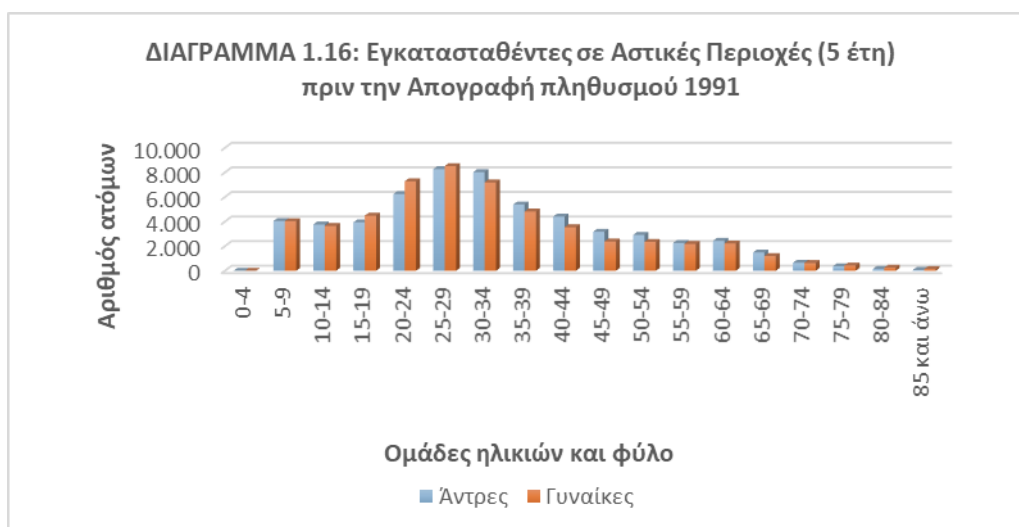

ΠΙΝΑΚΑΣ 1.15: Εγκατασταθέντες κατά ομάδες ηλικιών και φύλο σε Ημιαστικές Περιοχές (5 έτη) πριν την Απογραφή πληθυσμού 1991

Ομάδες Ηλικιών	Φύλο		Σύνολο
	Άντρες	Γυναίκες	
0-4	0	0	0
5-9	589	547	1.136
10-14	579	550	1.129
15-19	529	512	1.041
20-24	829	1.005	1.834
25-29	1.316	1.147	2.463
30-34	1.172	941	2.113
35-39	810	659	1.469
40-44	777	492	1.269
45-49	510	359	869
50-54	574	403	977
55-59	458	431	889
60-64	526	409	935
65-69	287	130	417
70-74	87	66	153
75-79	47	42	89
80-84	15	25	40
85 και άνω	12	15	27
ΣΥΝΟΛΟ	9.117	7.733	16.850
ΠΟΣΟΣΤΑ	54,1%	45,9%	100,0%

Πηγή: <http://www.statistics.gr/el/statistics/-/publication/SAM03/1991>

Στον παραπάνω πίνακα απεικονίζονται τα δεδομένα από την ΕΛΣΤΑΤ, που αφορούν στον πληθυσμό των μεταναστών που εγκαταστάθηκαν στις ημιαστικές περιοχές της Ελλάδος πέντε έτη πριν την Απογραφή του 1991. Συνολικά εγκαταστάθηκαν 16.850 άνδρες και γυναίκες, με τους άνδρες (9.117) να υπερτερούν αριθμητικά συγκριτικά με τις γυναίκες (7.733). Είναι αξιοσημείωτο ότι οι ηλικιακές ομάδες με τα υψηλότερα ποσοστά είναι 25-29 και 30-34. Συγκεκριμένα οι μετανάστες που εγκαταστάθηκαν στις ημιαστικές περιοχές της Ελλάδας και ανήκαν στην ηλικιακή ομάδα 25-29 ανέρχονταν στους 2.463 αποτελώντας το 14,6%. Οι μετανάστες της ηλικιακής ομάδας 30-34 ανέρχονταν στους 2.113 και αποτελούσαν το 12,5%. Παρατηρείται πως από την ηλικιακή ομάδα 40-44 παρουσιάζεται μια σταδιακή μείωση. Αντίθετα, τα μικρότερα ποσοστά απαντώνται στις ηλικιακές ομάδες 80-84 και 85 και άνω. Χαρακτηριστικά στην ηλικιακή ομάδα 80-84 ανήκαν μόλις 40 άτομα αποτελώντας το 0,2% επί του συνόλου των εγκατασταθέντων στις

ημιαστικές περιοχές πέντε έτη πριν την Απογραφή του 1991. Αντίστοιχα στην ηλικιακή ομάδα 85 και άνω ανήκαν μόλις 27 άτομα αποτελώντας το 0,2%. Αξίζει να αναφερθεί πως οι ημιαστικές περιοχές αποτελούσαν την τρίτη επιλογή για τους μετανάστες πέντε χρόνια πριν την Απογραφή του 1991.

Χαρακτηριστική απεικόνιση των προαναφερθέντων δεδομένων αποτελεί το διάγραμμα 1.17

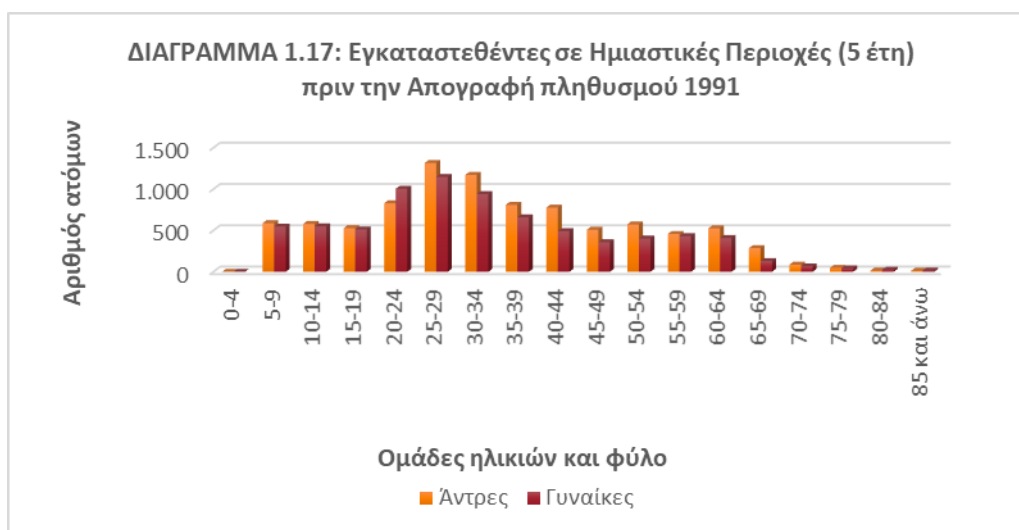

ΠΙΝΑΚΑΣ 1.16: Εγκατασταθέντες κατά ομάδες ηλικιών και φύλο σε αγροτικές Περιοχές (5 έτη) πριν την Απογραφή πληθυσμού 1991

Ομάδες Ηλικιών	Φύλο		Σύνολο
	Άντρες	Γυναίκες	
0-4	0	0	0
5-9	1.001	974	1.975
10-14	914	879	1.793
15-19	981	823	1.804
20-24	1.437	1.378	2.815
25-29	1.992	1.725	3.717
30-34	1.981	1.420	3.401
35-39	1.504	1.020	2.524
40-44	1.361	898	2.259
45-49	1.067	733	1.800
50-54	1.238	979	2.217
55-59	1.174	1.030	2.204
60-64	1.602	1.136	2.738
65-69	750	447	1.197
70-74	245	166	411
75-79	127	109	236
80-84	47	74	121
85 και άνω	26	47	73
ΣΥΝΟΛΟ	17.447	13.838	31.285
ΠΟΣΟΣΤΑ	55,8%	44,2%	100,0%

Πηγή: <http://www.statistics.gr/el/statistics/-/publication/SAM03/1991>

Στον παραπάνω πίνακα απεικονίζονται τα δεδομένα από την ΕΛΣΤΑΤ, που αφορούν στον πληθυσμό των μεταναστών που εγκαταστάθηκαν στις αγροτικές περιοχές της Ελλάδος πέντε έτη πριν την Απογραφή του 1991. Συνολικά εγκαταστάθηκαν 31.285 άνδρες και γυναίκες με τους άνδρες (17.447) να υπερτερούν αριθμητικά συγκριτικά με τις γυναίκες (13.838). Είναι αξιοσημείωτο ότι οι ηλικιακές ομάδες με τα υψηλότερα ποσοστά είναι 25-29 και 30-34. Συγκεκριμένα οι μετανάστες που εγκαταστάθηκαν στις αγροτικές περιοχές της Ελλάδας και ανήκαν στην ηλικιακή ομάδα 25-29 ανέρχονταν στους 3.717 αποτελώντας το 11,9%. Οι μετανάστες της ηλικιακής ομάδας 30-34 ανέρχονταν στους 3.401 και αποτελούσαν το 10,9%. Παρατηρείται πως από την ηλικιακή ομάδα 50-54 παρουσιάζεται μια σταδιακή μείωση. Αντίθετα, τα μικρότερα ποσοστά απαντώνται στις ηλικιακές ομάδες 80-84 και 85 και άνω. Χαρακτηριστικά στην ηλικιακή ομάδα 80-84 ανήκαν μόλις 121 άτομα αποτελώντας το 0,4% επί του συνόλου των εγκατασταθέντων στις

αγροτικές περιοχές πέντε έτη πριν την Απογραφή του 1991. Αντίστοιχα στην ηλικιακή ομάδα 85 και άνω ανήκαν μόλις 73 άτομα αποτελώντας το 0,2%. Αξίζει να αναφερθεί πως οι αγροτικές περιοχές αποτελούσαν την δεύτερη επιλογή για τους μετανάστες πέντε χρόνια πριν την Απογραφή του 1991.

Χαρακτηριστική απεικόνιση των προαναφερθέντων δεδομένων αποτελεί το διάγραμμα 1.18

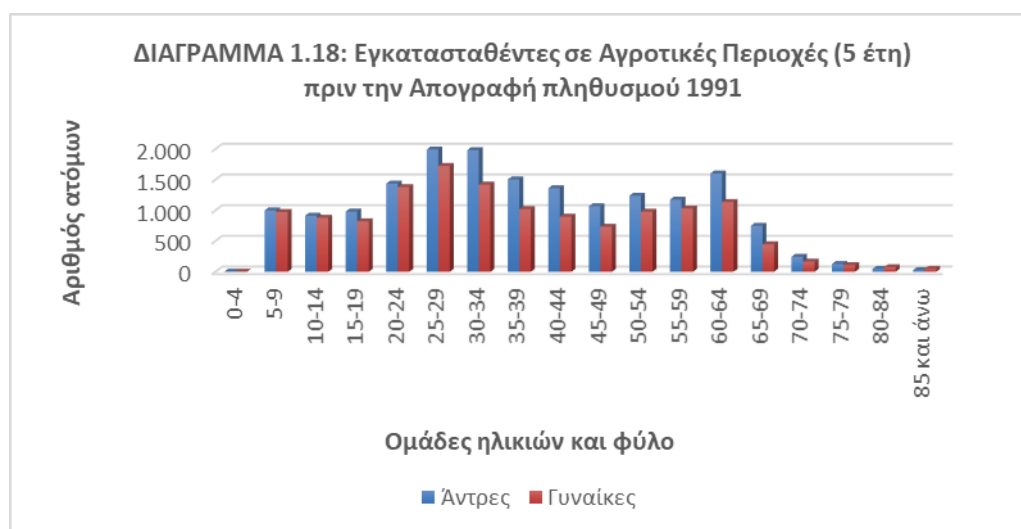

1.6 Κατανομή μεταναστών κατά γεωγραφικά διαμερίσματα

Στο παρόν υποκεφάλαιο θα παρουσιαστεί η κατανομή του πραγματικού μεταναστευτικού πληθυσμού στην Ελλάδα ανά γεωγραφικό διαμέρισμα. Συγκεκριμένα θα παρουσιαστούν και θα αναλυθούν πόσοι άνδρες και πόσες γυναίκες εγκαταστάθηκαν στην Αττική, την Στερεά Ελλάδα, την Πελοπόννησο, τα Ιόνια Νησιά, την Ήπειρο, την Θεσσαλία, την Μακεδονία, τη Θράκη, τα Νησιά του Αιγαίου και την Κρήτη.

ΠΙΝΑΚΑΣ 1.17: Πραγματικός πληθυσμός αλλοδαπών κατά φύλο και Γεωγραφικά Διαμερίσματα Απογραφή πληθυσμού 1991

Γεωγραφικά Διαμερίσματα	Φύλο		Σύνολο
	Άντρες	Γυναίκες	
Αττική	41.580	41.314	82.894
Στερεά Ελλάδα	9.967	6.372	16.399
Πελοπόννησος	7.379	4.659	12.038
Ιόνια Νησιά	1.889	1.803	3.692
Ήπειρος	6.153	2.565	8.718
Θεσσαλία	2.015	1.748	3.763
Μακεδονία	11.320	10.322	21.642
Θράκη	787	674	1.461
Νησιά Αιγαίου	3.659	4.268	7.927
Κρήτη	4.680	3.696	8.376
ΣΥΝΟΛΟ	89.429	77.421	166.910
ΠΟΣΟΣΤΑ	53,6%	46,4%	100,0%

Πηγή: <http://www.statistics.gr/el/statistics/-/publication/SAM03/1991>

Σύμφωνα με την ΕΛΣΤΑΤ ο πραγματικός πληθυσμός αλλοδαπών στην Ελλάδα το 1991 ανερχόταν στους 166.910. Οι άνδρες υπερτερούσαν αριθμητικά, καθώς ήταν 89.429 έναντι των γυναικών, που ήταν 77.421. Παρατηρείται ότι στην Αττική συγκεντρώθηκε το μεγαλύτερο μέρος των μεταναστών. Αριθμητικά άγγιξε τους 82.894 αποτελώντας το 49,7% επί του συνόλου του πραγματικού πληθυσμού στην Ελλάδα το 1991. Στην συνέχεια, η Μακεδονία συγκέντρωσε 21.642 μετανάστες, που αποτελούσαν το 13% επί του συνόλου του πραγματικού πληθυσμού αλλοδαπών. Τα Ιόνια Νησιά και η Θράκη συγκέντρωσαν τα μικρότερα ποσοστά πραγματικού πληθυσμού αλλοδαπών και συγκεκριμένα στα Ιόνια Νησιά υπήρξαν 3.692 και στην Θράκη υπήρξαν μόλις 1.461 αλλοδαποί.

Χαρακτηριστική απεικόνιση των προαναφερθέντων δεδομένων αποτελεί το διάγραμμα 1.19

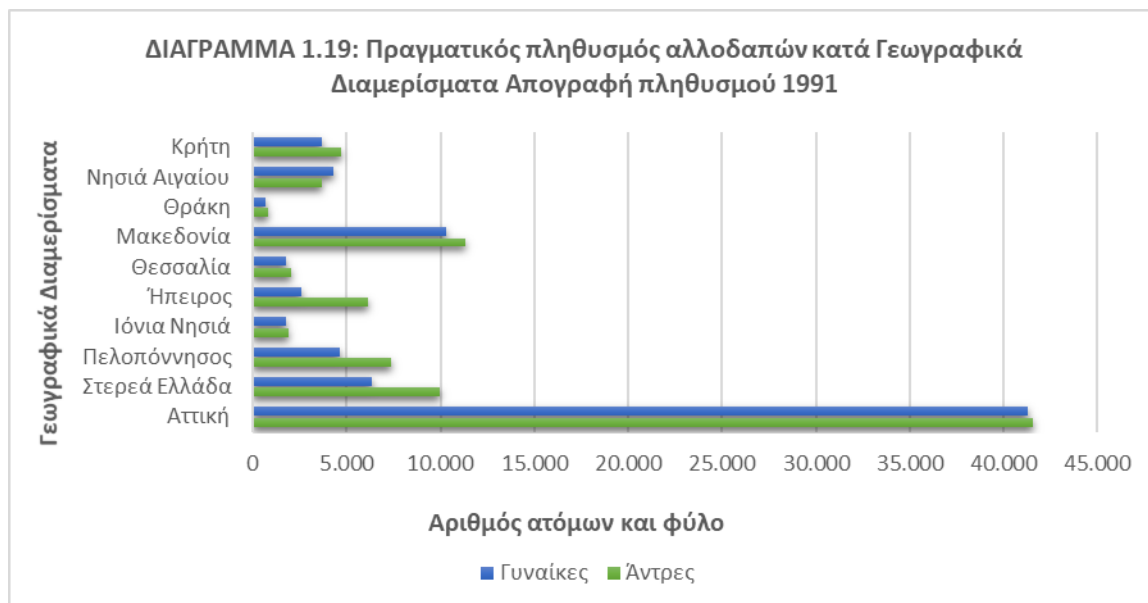

1.7 Συμπεράσματα από την Απογραφή 1991

Σύμφωνα με την ΕΛΣΤΑΤ ο πραγματικός πληθυσμός αλλοδαπών στην Ελλάδα το 1991 ανερχόταν στους 166.910. Οι άνδρες υπερτερούσαν αριθμητικά, καθώς ήταν 89.429 έναντι των γυναικών, που ήταν 77.421. Κατά την διάρκεια της τελευταίας πενταετίας πριν από την Απογραφή εγκαταστάθηκαν συνολικά στην Ελλάδα 161.188 άτομα, από τα οποία το 52,3% ήταν άνδρες και συγκεκριμένα 84.231. Το 47,7% του μεταναστευτικού πληθυσμού ήταν γυναίκες και συγκεκριμένα 76.957. Διαπιστώνεται ότι οι πολυπληθέστερες ηλικιακές ομάδες των μεταναστών είναι 20-24, 25-29 και 30-34 ετών.

Όσον αφορά στην χώρα προέλευσής τους παρατηρείται ότι συνολικά εγκαταστάθηκαν στην Ελλάδα 68.515 άνθρωποι, που προέρχονταν από χώρες εκτός της Ευρωπαϊκής Ένωσης. Το μεγαλύτερο ποσοστό 30,0% των εγκατασταθέντων είχε την αλβανική υπηκοότητα, και συγκεκριμένα ανερχόταν στους 20.556 ανθρώπους. Από την Ασία συνολικά εγκαταστάθηκαν στην Ελλάδα 28.812 άνθρωποι, ενώ το μεγαλύτερο ποσοστό (38,5%) των εγκατασταθέντων είχε την τουρκική υπηκοότητα (11.088). Από την Αφρική και συγκεκριμένα από την Αίγυπτο κατέφθασαν 4.012 άνθρωποι. Από την ήπειρο της Αμερικής εγκαταστάθηκαν συνολικά στην Ελλάδα 20.872 άνθρωποι και συγκεκριμένα καταγράφηκαν πολίτες, που είχαν την

Αμερικανική, Καναδική, Χιλιανή υπηκοότητα. Το μεγαλύτερο ποσοστό 66,7% των εγκατασταθέντων προερχόταν από τις Ηνωμένες Πολιτείες Αμερικής, που αριθμούσε 13.927 πολίτες. Από την Ωκεανία εγκαταστάθηκαν στην Ελλάδα 6.506 άνθρωποι. Ωστόσο, 1.245 άτομα δεν δήλωσαν την χώρα προέλευσης τους, που αποτελούσαν το 0,7% επί του συνόλου των μεταναστών.

Οι πολυπληθέστερες ηλικιακές ομάδες είναι 25-29, 20-24 και 30-34 ετών. Συγκεκριμένα 24.138 άτομα ανήκαν στην ηλικιακή ομάδα 25-29. Στην ηλικιακή ομάδα 20-24 ανήκαν 22.167 άτομα και στην ηλικιακή ομάδα 30-34 ανήκαν 20.157. Παρατηρείται, λοιπόν, ότι ιδιαίτερα νέοι άνθρωποι κατέφθασαν στην Ελλάδα. Επιπλέον, παρατηρείται πως μετά την ηλικία των 34 ετών ο αριθμός των μεταναστών μειώνεται. Χαρακτηριστικά μόλις 780 υπερήλικες άνω των 85 ετών κατέφθασαν στην χώρα μας.

Όσον αφορά στις περιοχές εγκατάστασης 42.967 μετανάστες εγκαταστάθηκαν σε αστικές περιοχές στην Ελλάδα έναν χρόνο πριν την Απογραφή του 1991. Αξίζει να σημειωθεί πως οι αστικές περιοχές αποτελούσαν την πρώτη επιλογή για τους μετανάστες. Στις αγροτικές περιοχές συνολικά εγκαταστάθηκαν 14.427 άνδρες και γυναίκες, με τους άνδρες να υπερτερούν αριθμητικά συγκριτικά με τις γυναίκες. Τέλος, στις ημιαστικές περιοχές συνολικά εγκαταστάθηκαν 7.711 άνδρες και γυναίκες με τους άνδρες να υπερτερούν αριθμητικά συγκριτικά με τις γυναίκες.

Όσον αφορά στην κατανομή των μεταναστών ανά γεωγραφικά διαμερίσματα παρατηρείται ότι στην Αττική συγκεντρώθηκε το μεγαλύτερο μέρος των μεταναστών, που αριθμητικά άγγιξε τους 82.894 αποτελώντας το 49,7% επί του συνόλου του πραγματικού μεταναστευτικού πληθυσμού στην Ελλάδα το 1991. Στην συνέχεια, η Μακεδονία συγκέντρωσε 21.642 μετανάστες, που αποτελούσαν το 13% επί του συνόλου. Τα Ιόνια Νησιά και η Θράκη συγκέντρωσαν τα μικρότερα ποσοστά πραγματικού πληθυσμού αλλοδαπών και συγκεκριμένα στα Ιόνια Νησιά υπήρξαν 3.692 και στην Θράκη υπήρξαν μόλις 1.461 αλλοδαποί.

ΚΕΦΑΛΑΙΟ 2ο: Η ΑΠΟΓΡΑΦΗ ΠΛΗΘΥΣΜΟΥ ΤΟΥ 2001

2.1 Κατανομή μεταναστών ανά φύλο

Σύμφωνα με την ΕΛΣΤΑΤ ο μόνιμος πληθυσμός αλλοδαπών ανερχόταν συνολικά στους 761.813. Το 54,5 % ήταν άνδρες και συγκεκριμένα 415.368 άτομα .Το υπόλοιπο 45,5% ήταν γυναίκες και συγκεκριμένα 346.445 άτομα.

Χαρακτηριστική απεικόνιση των προαναφερθέντων δεδομένων αποτελεί το διάγραμμα 2.1



Σύμφωνα με την ΕΛΣΤΑΤ ο πραγματικός πληθυσμός αλλοδαπών ανερχόταν συνολικά στους 796.713. Το 54,7 % ήταν άνδρες και συγκεκριμένα 435.892. Το υπόλοιπο 45,3% ήταν γυναίκες και συγκεκριμένα 360.821.

Χαρακτηριστική απεικόνιση των προαναφερθέντων δεδομένων αποτελεί το διάγραμμα 2.2



2.2 Κατανομή μεταναστών ανά ηλικιακή ομάδα

Σύμφωνα με την ΕΛΣΤΑΤ στην Απογραφή του πληθυσμού 2001 ο μόνιμος πληθυσμός μεταναστών στο σύνολο της χώρας ανερχόταν στους 761.813 και ο πραγματικός μεταναστευτικός πληθυσμός ανερχόταν στους 796.713. Τα άτομα αυτά κατατάσσονται στις ακόλουθες ηλικιακές ομάδες: σε παιδιά από 0-4 ετών, 5-9 ετών, 10-14 ετών, σε εφήβους 15-19 ετών, σε ενήλικές 20-24 ετών, 25-29 ετών, 30-34, 35-39 ετών, σε άτομα 40-44 ετών, 45-49 ετών, 50-54 ετών, 55-59 ετών, 60-64 ετών, 65-69 ετών, σε ηλικιωμένους 70-74 ετών, σε ηλικιωμένους 75-79 ετών, 80-84 ετών και τέλος σε άτομα άνω των 85 ετών.

ΠΙΝΑΚΑΣ 2.1: Μόνιμος πληθυσμός μεταναστών κατά ηλικιακή ομάδα Απογραφή πληθυσμού 2001

Ομάδες ηλικιών	Άτομα	Ποσοστά
0-4	38.225	5,0%
5-9	42.763	5,6%
10-14	45.823	6,0%
15-19	59.626	7,8%
20-24	93.493	12,3%
25-29	107.430	14,1%
30-34	97.582	12,8%
35-39	77.677	10,2%
40-44	64.524	8,5%
45-49	45.441	6,0%
50-54	31.037	4,1%
55-59	17.465	2,3%
60-64	14.050	1,8%
65-69	9.968	1,3%
70-74	7.666	1,0%
75-79	4.611	0,6%
80-84	2.512	0,3%
85+	1.920	0,3%
ΣΥΝΟΛΟ	761.813	100,0%

Πηγή: <http://www.statistics.gr/el/statistics/-/publication/SAM03/2001>

Διαπιστώνεται ότι οι πολυπληθέστερες ηλικιακές ομάδες είναι 25-29 ετών, 30-34 ετών και 20-24 ετών. Στην ηλικιακή ομάδα 25-29 ανήκουν 107.430 άτομα, που αντιπροσωπεύουν το 14,1 % του συνόλου του μόνιμου μεταναστευτικού πληθυσμού στην Ελλάδα. Στην ηλικιακή ομάδα 30-34 ανήκουν 97.582 άτομα, που αντιπροσωπεύουν το 12,8%. Ακολουθεί η ηλικιακή ομάδα 20-24 με 93.493 άτομα αντιπροσωπεύοντας το 12,3% επί του συνόλου του μόνιμου μεταναστευτικού πληθυσμού. Οι μεγαλύτερες ηλικιακές ομάδες από 80-84 και άνω των 85 ετών έχουν μικρότερα ποσοστά της τάξεως του 0,3% (2.512), που αγγίζουν και το 0,3% (1.920). Συμπεραίνουμε, λοιπόν, πως στην πλειοψηφία του μόνιμου μεταναστευτικού πληθυσμού ήταν νεαρής ηλικίας.

Χαρακτηριστική απεικόνιση των προαναφερθέντων δεδομένων αποτελεί το διάγραμμα 2.3



ΠΙΝΑΚΑΣ 2.2: Πραγματικός πληθυσμός μεταναστών κατά ηλικιακή ομάδα Απογραφή πληθυσμού 2001

Ομάδες Ηλικιών	Άτομα	Ποσοστά
0-4	38.704	4,9%
5-9	43.287	5,4%
10-14	46.992	5,9%
15-19	62.706	7,9%
20-24	97.657	12,3%
25-29	111.521	14,0%
30-34	101.286	12,7%
35-39	80.773	10,1%
40-44	67.377	8,5%
45-49	47.863	6,0%
50-54	33.325	4,2%
55-59	19.639	2,5%
60-64	16.079	2,0%
65-69	11.298	1,4%
70-74	8.519	1,1%
75-79	5.033	0,6%
80-84	2.655	0,3%
85+	1.999	0,3%
ΣΥΝΟΛΟ	796.713	100,0%

Πηγή: <http://www.statistics.gr/el/statistics/-/publication/SAM03/2001>

Διαπιστώνεται ότι οι πολυπληθέστερες ηλικιακές ομάδες είναι 25-29 ετών, 30-34 ετών και 20-24 ετών. Στην ηλικιακή ομάδα 25-29 ανήκουν 111.521 άτομα, που αντιπροσωπεύουν το 14,0% του συνόλου του πραγματικού μεταναστευτικού πληθυσμού στην Ελλάδα. Στην ηλικιακή ομάδα 30-34 ανήκουν 101.286 άτομα, που αντιπροσωπεύουν το 12,7%. Ακολουθεί η ηλικιακή ομάδα 20-24 με 97.657 άτομα αντιπροσωπεύοντας το 12,3% επί του συνόλου του πραγματικού μεταναστευτικού πληθυσμού. Οι μεγαλύτερες ηλικιακές ομάδες από 80-84 και άνω των 85 ετών έχουν μικρότερα ποσοστά της τάξεως του 0,3% (2.655), που αγγίζουν και το 0,3% (1.999). Συμπεραίνουμε, λοιπόν, πως στην πλειοψηφία του πραγματικού μεταναστευτικού πληθυσμού ήταν νεαρής ηλικίας.

Χαρακτηριστική απεικόνιση των προαναφερθέντων δεδομένων αποτελεί το διάγραμμα 2.4

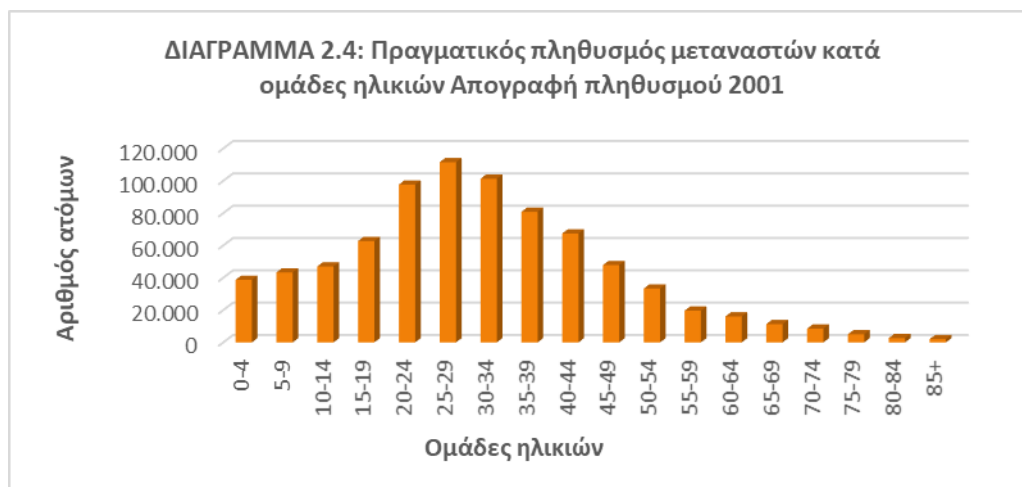

2.3 Κατανομή μεταναστών βάσει της χώρας προέλευσής τους

Σύμφωνα με την ΕΛΣΤΑΤ ο μόνιμος πληθυσμός των μεταναστών κατατάσσεται σε χώρες εντός της Ευρωπαϊκής Ένωσης, εκτός της Ευρωπαϊκής Ένωσης, της Ασίας, της Αφρικής, της Αμερικής και της Ωκεανίας. Σύμφωνα με την Απογραφή υπάρχει και ένα μέρος των μόνιμων μεταναστών στην Ελλάδα που δεν είχε υπηκοότητα ή δεν δήλωσε υπηκοότητα. Θα ακολουθήσει και πίνακας αναφορικά με το σύνολο του μόνιμου μεταναστευτικού πληθυσμού ανά ομάδες χωρών προέλευσης, καθώς και διάγραμμα.

ΠΙΝΑΚΑΣ 2.3: Μόνιμος πληθυσμός αλλοδαπών κατά φύλο από χώρες της Ευρωπαϊκής Ένωσης Απογραφή πληθυσμού 2001

Υπηκοότητα	Φύλο		Σύνολο
	Άντρες	Γυναίκες	
Γερμανία	4.746	7.060	11.806
Ην. Βασίλειο	5.269	7.927	13.196
Γαλλία	2.136	3.131	5.267
Ολλανδία	835	1.684	2.519
Ιταλία	2.757	3.068	5.825
Λοιπές	3.051	5.205	8.256
ΣΥΝΟΛΟ	18.794	28.075	46.869
ΠΟΣΟΣΤΑ	40,1%	59,9%	100,0%

Πηγή: <http://www.statistics.gr/el/statistics/-/publication/SAM03/2001>

Παρατηρείται ότι συνολικά εγκαταστάθηκαν στην Ελλάδα 46.869 άνθρωποι, που προέρχονταν από χώρες εντός της Ευρωπαϊκής Ένωσης. Το μεγαλύτερο ποσοστό 28,2% των εγκατασταθέντων είχε την αγγλική υπηκοότητα, και συγκεκριμένα ανερχόταν στους 13.196 ανθρώπους. Ακολουθούν οι Γερμανοί με ποσοστό 25,2% επί του συνόλου και συγκεκριμένα ανέρχονταν σε 11.806 ανθρώπους. Με μικρότερα ποσοστά ακολουθούν οι Γάλλοι, οι Ολλανδοί καθώς και οι μετανάστες από λοιπές χώρες της Ευρωπαϊκής Ένωσης. Αξίζει να σημειωθεί ότι οι γυναίκες ανέρχονταν στις 28.075 έναντι των ανδρών που ήταν 18.794.

Χαρακτηριστική απεικόνιση των προαναφερθέντων δεδομένων αποτελεί το διάγραμμα 2.5

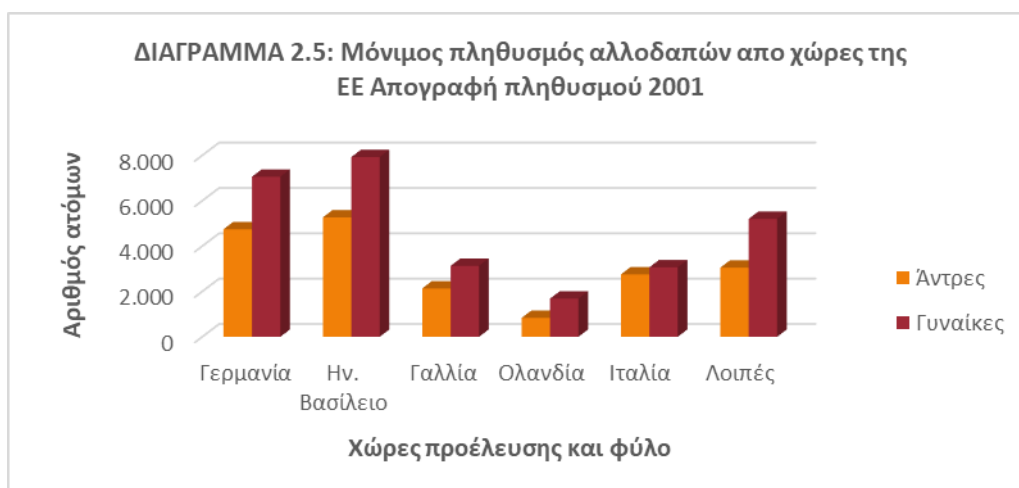

ΠΙΝΑΚΑΣ 2.4: Μόνιμος πληθυσμός αλλοδαπών κατά φύλο από χώρες εκτός Ευρωπαϊκής Ένωσης

Υπηκοότητα	Φύλο		Σύνολο
	Άντρες	Γυναίκες	
Αλβανία	257.149	180.887	438.036
Ρωσική Ομοσπονδία	6.545	10.990	17.535
Μολδαβία	1.709	4.007	5.716
Ουκρανία	3.342	10.274	13.616
Λοιπές	35.969	42.969	78.938
ΣΥΝΟΛΟ	304.714	249.127	553.841
ΠΟΣΟΣΤΑ	55,0%	45,0%	100,0%

Πηγή: <http://www.statistics.gr/el/statistics/-/publication/SAM03/2001>

Παρατηρείται ότι συνολικά εγκαταστάθηκαν στην Ελλάδα 553.841 άνθρωποι, που προέρχονταν από χώρες εκτός της Ευρωπαϊκής Ένωσης. Το μεγαλύτερο ποσοστό 79,1% του μεταναστευτικού πληθυσμού είχε την αλβανική υπηκοότητά, και συγκεκριμένα ανέρχονταν στους 438.036 ανθρώπους, όπως και στην Απογραφή του 1991. Ακολουθούν οι λοιπές χώρες με ποσοστό 14,3% επί του συνόλου και συγκεκριμένα ανέρχονταν σε 78.938 ανθρώπους. Με μικρότερο ποσοστό 3,2% ακολουθούν οι Ρώσοι, και συγκεκριμένα ανέρχονταν στους 17.535 ανθρώπους. Αρκετοί ήταν οι μετανάστες και από την Ουκρανία καθώς και από την Μολδαβία. Αξίζει να σημειωθεί ότι οι άνδρες ήταν αριθμητικά περισσότεροι συγκριτικά με τις γυναίκες.

Χαρακτηριστική απεικόνιση των προαναφερθέντων δεδομένων αποτελεί το διάγραμμα 2.6

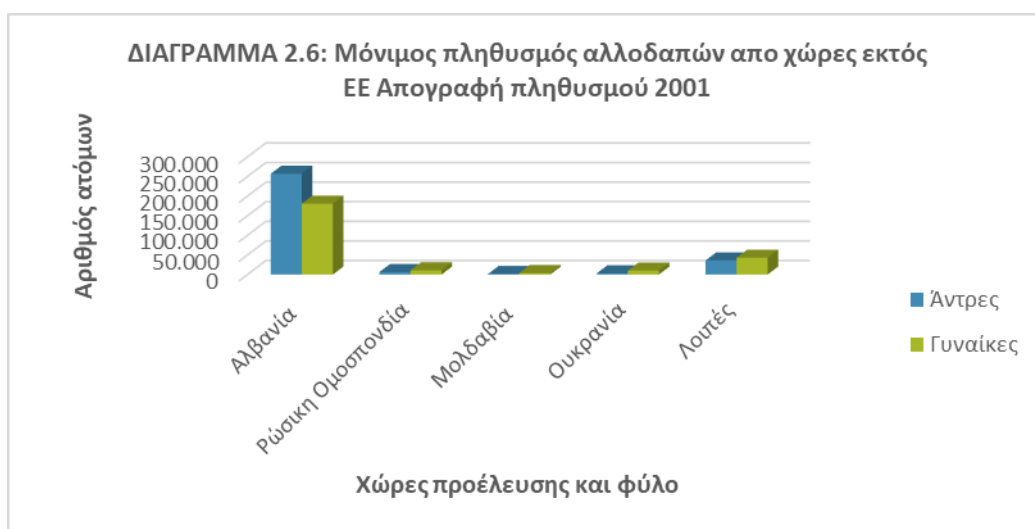

ΠΙΝΑΚΑΣ 2.5: Μόνιμος πληθυσμός αλλοδαπών κατά φύλο από χώρες της Ασίας
Απογραφή πληθυσμού 2001

Υπηκοότητα	Φύλο		Σύνολο
	Άντρες	Γυναίκες	
Φιλιππίνες	1.529	4.949	6.478
Μπαγκλαντές	4.686	168	4.854
Ινδία	6.722	494	7.216
Γεωργία	9.839	13.036	22.875
Πακιστάν	10.654	476	11.130
Λοιπές	30.702	25.298	56.000
ΣΥΝΟΛΟ	64.132	44.421	108.553
ΠΟΣΟΣΤΑ	59,1%	40,9%	100,0%

Πηγή: <http://www.statistics.gr/el/statistics/-/publication/SAM03/2001>

Παρατηρείται ότι συνολικά εγκαταστάθηκαν στην Ελλάδα 108.553 άνθρωποι, που προέρχονταν από χώρες της Ασίας. Μεγάλο ποσοστό προερχόταν από την Γεωργία (21,1%), το Πακιστάν (10,3%), αλλά και από λοιπές χώρες της Ασίας. Είναι αξιοσημείωτο πως από τις Φιλιππίνες έφθασε στην Ελλάδα μεγάλος αριθμός γυναικών και συγκεκριμένα 4.949 έναντι 1.529 ανδρών. Αντίθετα, από το Πακιστάν έφθασε μεγαλύτερος αριθμός ανδρών, 10.654, έναντι των 476 γυναικών. Αντίστοιχα και από τις Ινδίες κατέφθασε μεγάλος αριθμός ανδρών 6.722, ενώ οι γυναίκες ήταν μόλις 494.

Χαρακτηριστική απεικόνιση των προαναφερθέντων δεδομένων αποτελεί το διάγραμμα 2.7



ΠΙΝΑΚΑΣ 2.6: Μόνιμος πληθυσμός αλλοδαπών κατά φύλο από χώρες της Αφρικής
Απογραφή πληθυσμού 2001

Υπηκοότητα	Φύλο		Σύνολο
	Άντρες	Γυναίκες	
Αίγυπτος	5.693	1.755	7.448
Λοιπές	4.730	3.522	8.252
ΣΥΝΟΛΟ	10.423	5.277	15.700
ΠΟΣΟΣΤΑ	66,4%	33,6%	100,0%

Πηγή: <http://www.statistics.gr/el/statistics/-/publication/SAM03/2001>

Παρατηρείται ότι συνολικά εγκαταστάθηκαν στην Ελλάδα 15.700 άνθρωποι, που προέρχονταν από χώρες της Αφρικής. Το μεγαλύτερο ποσοστό 47,4% των εγκατασταθέντων προερχόταν αποκλειστικά από την Αίγυπτο και συγκεκριμένα ανέρχόταν στους 7.448 ανθρώπους. Με ποσοστό 52,6% επί του συνόλου και συγκεκριμένα σε 15.700 άνθρωποι προέρχονταν από το σύνολο αφρικανικής ηπείρου.

Χαρακτηριστική απεικόνιση των προαναφερθέντων δεδομένων αποτελεί το διάγραμμα 2.8

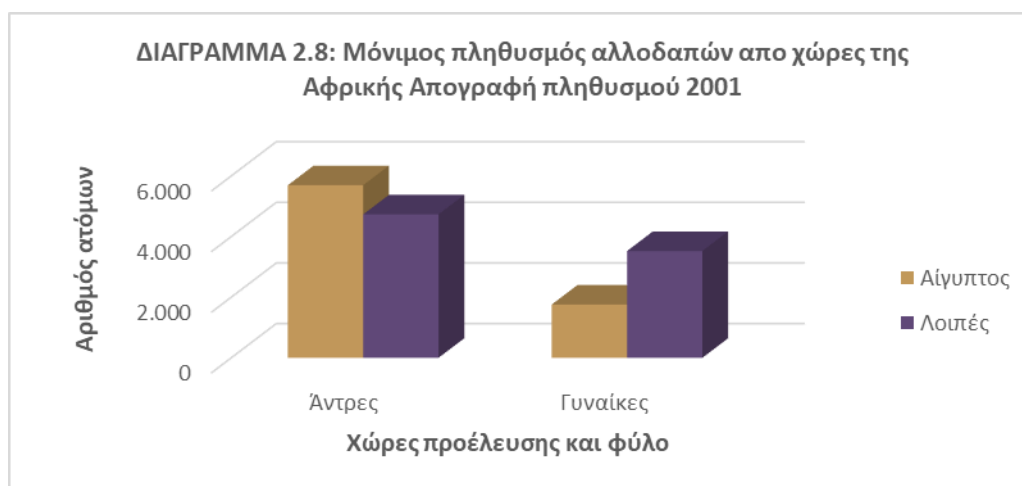

ΠΙΝΑΚΑΣ 2.7: Μόνιμος πληθυσμός αλλοδαπών κατά φύλο από χώρες της Βόρειας, Νότιας και Κεντρικής Αμερικής και Ωκεανίας Απογραφή πληθυσμού 2001

Υπηκοότητα	Φύλο		Σύνολο
	Άντρες	Γυναίκες	
Βόρεια Αμερική	11.736	12.466	24.202
Λοιπή Αμερική	2.068	4.240	6.308
Ωκεανία	4.212	4.853	9.065
ΣΥΝΟΛΟ	18.016	21.559	39.575
ΠΟΣΟΣΤΑ	45,5%	54,5%	100,0%

Πηγή: <http://www.statistics.gr/el/statistics/-/publication/SAM03/2001>

Παρατηρείται ότι συνολικά εγκαταστάθηκαν στην Ελλάδα 30.510 άνθρωποι, που προέρχονταν από την ήπειρο της Αμερικής. Παρατηρούμε ότι από την Αμερική ήταν περισσότερες οι γυναίκες, όπως και από την Ωκεανία. Από την Βόρεια Αμερική εγκαταστάθηκαν στην Ελλάδα 24.202 άνδρες και γυναίκες αποτελώντας το 61,2%, ενώ από την υπόλοιπη Αμερική 6.308 αποτελώντας το 15,9%. Από την Ωκεανία εγκαταστάθηκαν στην Ελλάδα μόλις 9.065 άνθρωποι.

Χαρακτηριστική απεικόνιση των προαναφερθέντων δεδομένων αποτελεί το διάγραμμα 2.9

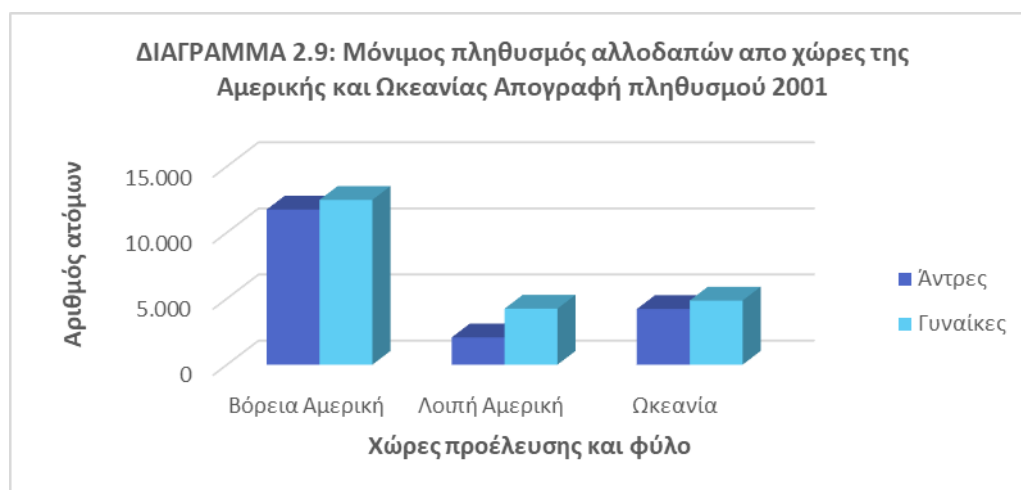

ΠΙΝΑΚΑΣ 2.8: Μόνιμος πληθυσμός αλλοδαπών κατά φύλο χωρίς υπηκοότητα ή δεν δήλωσαν υπηκοότητα Απογραφή πληθυσμού 2001

Υπηκοότητα	Φύλο		Σύνολο
	Άντρες	Γυναίκες	
Χωρίς υπηκοότητα	93	100	193
Δεν δήλωσαν	91	94	185
ΣΥΝΟΛΟ	184	194	378
ΠΟΣΟΣΤΑ	48,7%	51,3%	100,0%

Πηγή: <http://www.statistics.gr/el/statistics/-/publication/SAM03/2001>

Σύμφωνα με την Απογραφή του 2001 ο μόνιμος μεταναστευτικός πληθυσμός χωρίς υπηκοότητα ήταν 193 άνθρωποι, ενώ 185 δεν δήλωσαν υπηκοότητα. Ο γυναικείος πληθυσμός υπερτερούσε με ποσοστό 51,3% έναντι του ανδρικού που άγγιξε το 48,7%.

Χαρακτηριστική απεικόνιση των προαναφερθέντων δεδομένων αποτελεί το διάγραμμα 2.10

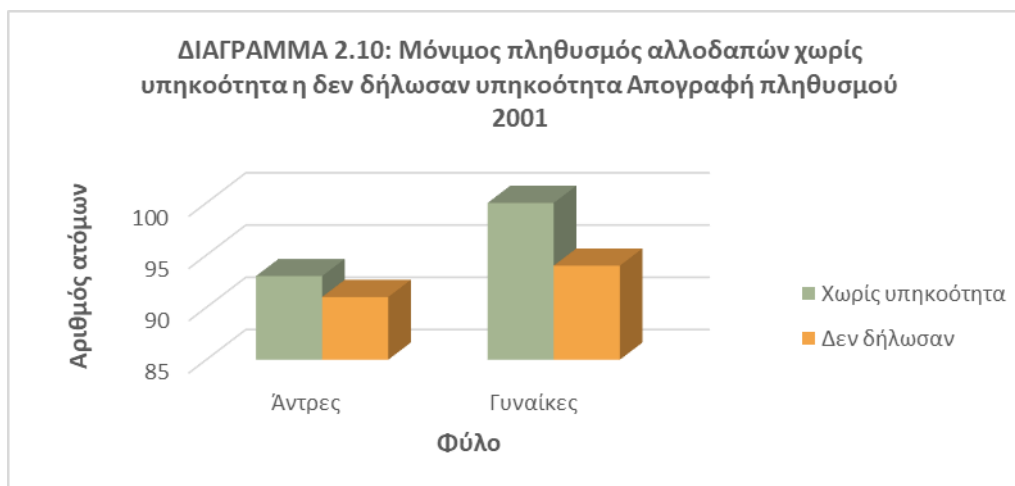

ΠΙΝΑΚΑΣ 2.9: Μόνιμος πληθυσμός στο σύνολο του μεταναστευτικού πληθυσμού κατά ομάδες χωρών προέλευσης Απογραφή πληθυσμού 2001

ΧΩΡΕΣ ΠΡΟΕΛΕΥΣΗΣ	ΑΤΟΜΑ	ΠΟΣΟΣΤΑ
ΕΕ	46.869	6,13%
ΕΚΤΟΣ ΕΕ	553.841	72,41%
ΑΣΙΑ	108.553	14,19%
ΑΦΡΙΚΗ	15.700	2,05%
ΑΜΕΡΙΚΗ	30.510	3,99%
ΩΚΕΑΝΙΑ	9.065	1,19%
ΔΕΝ ΔΗΛΩΣΑΝ	378	0,05%
ΣΥΝΟΛΟ	764.916	100,00%

Πηγή: <http://www.statistics.gr/el/statistics/-/publication/SAM03/2001>

Σύμφωνα με την Απογραφή του 2001 ο μόνιμος μεταναστευτικός πληθυσμός στην Ελλάδα ανερχόταν συνολικά στους 764.916. Το υψηλότερο ποσοστό, 72,41%, προέρχεται από χώρες εκτός Ευρωπαϊκής Ένωσης και συγκεκριμένα 553.841 άτομα. Από την Ασία εγκαταστάθηκαν 108.553 άτομα αποτελώντας το 14,19% επί του συνόλου. Από τις χώρες της Ευρωπαϊκής Ένωσης κατέφθασαν 46.869 άτομα αποτελώντας το 6,13% επί του συνόλου. Ακολουθούν με μικρότερα ποσοστά άνθρωποι από την Αμερική (3,99%), την Αφρική (2,05%) και την Ωκεανία (1,19%). Ωστόσο, 378 άτομα δεν δήλωσαν την χώρα προέλευσης τους, που αποτελούσαν το 0,05% επί του συνόλου των μεταναστών.

Χαρακτηριστική απεικόνιση των προαναφερθέντων δεδομένων αποτελεί το διάγραμμα 2.11

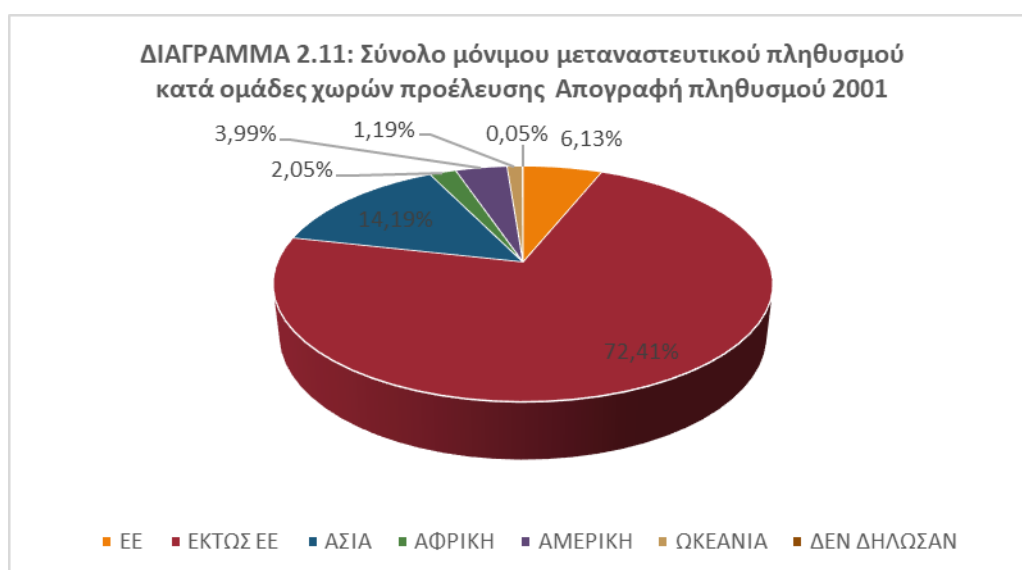

2.4 Συγκεντρωτικός πίνακας μεταναστευτικού πληθυσμού ανά ήπειρο προέλευσης και ηλικιακή ομάδα

Σύμφωνα με την Απογραφή του 2001 ο πραγματικός μεταναστευτικός πληθυσμός στην Ελλάδα ήταν μεγάλος. Ο αριθμός αυτός κατατάχθηκε σε κατηγορίες με βάση την ηλικιακή ομάδα, όπου ανήκε, καθώς επίσης με βάση την περιοχή προέλευσης του. Συγκεκριμένα οι μετανάστες ομαδοποιήθηκαν βάσει της προέλευσής τους από χώρες της Ευρωπαϊκής Ένωσης και από λοιπές χώρες. Όμως, κατέφθασε στην Ελλάδα και ένα σημαντικό ποσοστό ανθρώπων, το οποίο δεν δήλωσε υπηκοότητα.

ΠΙΝΑΚΑΣ 2.10: Πραγματικός πληθυσμός αλλοδαπών με διάκριση προέλευσης από χώρες της Ευρωπαϊκής Ένωσης, λοιπές και χωρίς υπηκοότητα στο σύνολο της Ελλάδας κατά ομάδες ηλικιών Απογραφή πληθυσμού 2001

Ομάδες Ηλικιών	Χώρες Προέλευσης			Σύνολο
	Χώρες ΕΕ	Λοιπές	Χωρίς Υπηκοότητα	
0-4	2.110	36.594	208	38.704
5-9	2.219	41.068	51	43.287
10-14	2.657	44.335	19	46.992
15-19	3.352	59.354	9	62.706
20-24	3.511	94.146	19	97.657
25-29	4.671	106.850	12	111.521
30-34	6.357	94.929	14	101.286
35-39	6.899	73.874	17	80.773
40-44	5.787	61.590	6	67.377
45-49	4.647	43.216	8	47.863
50-54	4.460	28.865	1	33.325
55-59	3.719	15.920	0	19.639
60-64	3.215	12.864	6	16.079
65-69	1.846	9.452	1	11.298
70-74	1.210	7.309	3	8.519
75-79	750	4.283	0	5.033
80-84	336	2.319	3	2.655
85+	231	1.768	1	1.999
ΣΥΝΟΛΟ	57.977	738.736	378	796.713

Πηγή: <http://www.statistics.gr/el/statistics/-/publication/SAM03/2001>

Μελετώντας τον παραπάνω πίνακα διαπιστώνεται ότι οι πολυπληθέστερες ηλικιακές ομάδες είναι 25-29, 30-34 και 35-39. Συγκεκριμένα 111.521 άτομα ανήκαν στην

ηλικιακή ομάδα 25-29. Στην ηλικιακή ομάδα 30-34 ανήκαν 101.286 άτομα και στην ηλικιακή ομάδα 35-39 ανήκαν 80.773. Παρατηρείται, λοιπόν, πως ιδιαίτερα νέοι άνθρωποι εγκαταστάθηκαν στην Ελλάδα. Επιπλέον, παρατηρείται πως μετά την ηλικία των 40 ετών ο αριθμός των μεταναστών μειώνεται σταδιακά. Χαρακτηριστικά μόλις 1.999 υπερήλικες άνω των 85 ετών εγκαταστάθηκαν στην Ελλάδα. Αξίζει να υπογραμμιστεί ότι από τις χώρες εντός της Ευρωπαϊκής Ένωσης κατέφθασαν 57.977 μετανάστες αντιπροσωπεύοντας το 7,28% επί του συνόλου. Αντίθετα, από χώρες εκτός Ευρωπαϊκής Ένωσης εγκαταστάθηκαν 738.736 άνθρωποι αποτελώντας το 92,7% επί του συνόλου. Τέλος, αξίζει να αναφερθεί ότι στην Ελλάδα εγκαταστάθηκαν και 378 άνθρωποι χωρίς υπηκοότητα αποτελώντας το 0,05%.

Χαρακτηριστική απεικόνιση των προαναφερθέντων δεδομένων αποτελεί το διάγραμμα 2.12

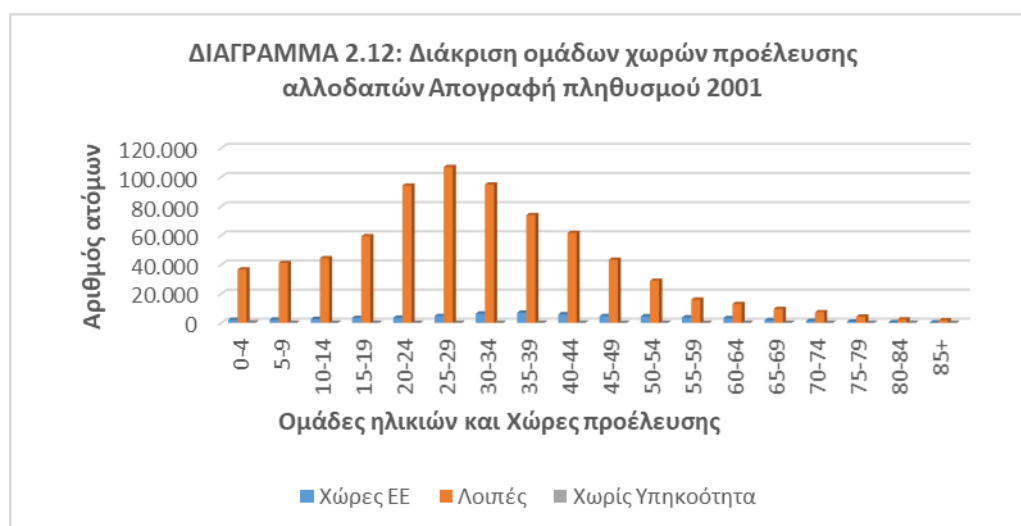

2.5 Κατανομή μεταναστών σύμφωνα με τον τόπο διαμονής

Σύμφωνα με τα στοιχεία της ΕΛΣΤΑΤ, ο μόνιμος μεταναστευτικός πληθυσμός στην Ελλάδα κατά την Απογραφή του 2001, εγκαταστάθηκε σε αστικές και αγροτικές περιοχές. Ακολουθούν πίνακες και διαγράμματα αναφορικά με την εγκατάσταση των μεταναστών.

ΠΙΝΑΚΑΣ 2.11: Μόνιμος πληθυσμός αλλοδαπών κατά φύλο και ομάδες ηλικιών σε Αστικές Περιοχές Απογραφή πληθυσμού 2001

Ομάδες Ηλικιών	Φύλο		Σύνολο
	Άντρες	Γυναίκες	
0-4	16.038	14.919	30.957
5-9	18.251	16.869	35.120
10-14	20.269	18.264	38.533
15-19	26.100	21.893	47.993
20-24	42.250	30.881	73.131
25-29	48.221	36.185	84.406
30-34	43.363	35.053	78.416
35-39	33.495	30.026	63.521
40-44	26.893	26.608	53.501
45-49	18.429	19.902	38.331
50-54	12.416	13.716	26.132
55-59	6.978	7.455	14.433
60-64	5.473	6.029	11.502
65-69	3.973	4.270	8.243
70-74	2.790	3.603	6.393
75-79	1.634	2.353	3.987
80-84	905	1.290	2.195
85+	645	993	1.638
ΣΥΝΟΛΟ	328.123	290.309	618.432
ΠΟΣΟΣΤΑ	53,1%	46,9%	100,0%

Πηγή: <http://www.statistics.gr/el/statistics/-/publication/SAM03/2001>

Μελετώντας τον παραπάνω πίνακα διαπιστώνουμε ότι εγκαταστάθηκαν σε αστικές περιοχές στην Ελλάδα συνολικά 618.432 άνδρες και γυναίκες. Οι πολυπληθέστερες ηλικιακές ομάδες ήταν 25-29, 30-34 και 20-24. Συγκεκριμένα, στην ηλικιακή ομάδα 25-29 ανήκαν 84.406 αποτελώντας το 13,6% επί του συνόλου των εγκατασταθέντων στις αστικές περιοχές της Ελλάδας. Στην ηλικιακή ομάδα 30-34 ανήκαν 78.416 άτομα αποτελώντας το 12,7% επί του συνόλου του μόνιμου μεταναστευτικού πληθυσμού. Στην ηλικιακή ομάδα 20-24 ανήκαν 73.131 άτομα αποτελώντας το 11,8% του μόνιμου μεταναστευτικού πληθυσμού. Αντίστοιχα τα μικρότερα ποσοστά απαντώνται στις μεγαλύτερες ηλικιακές ομάδες και συγκεκριμένα 80-84 και άνω των 85 ετών. Αξίζει να σημειωθεί πως οι αστικές περιοχές αποτελούσαν την πρώτη επιλογή για τους μετανάστες, που εγκαταστάθηκαν στην Ελλάδα.

Χαρακτηριστική απεικόνιση των προαναφερθέντων δεδομένων αποτελεί το διάγραμμα 2.13

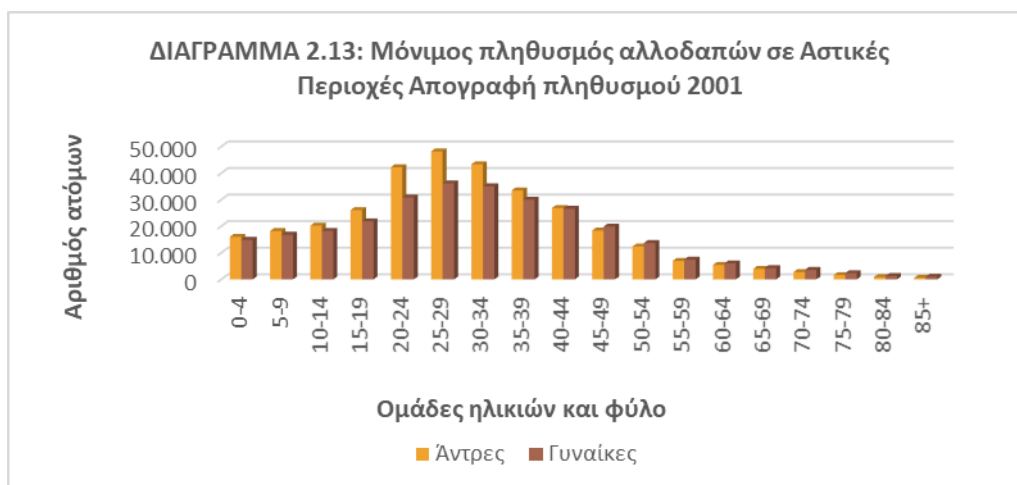

ΠΙΝΑΚΑΣ 2.12: Μόνιμος πληθυσμός αλλοδαπών κατά φύλο και ομάδες ηλικιών σε Αγροτικές Περιοχές Απογραφή πληθυσμού 2001

Ομάδες Ηλικιών	Φύλο		Σύνολο
	Άντρες	Γυναίκες	
0-4	3.835	3.433	7.268
5-9	4.038	3.605	7.643
10-14	4.019	3.271	7.290
15-19	8.021	3.612	11.633
20-24	13.958	6.404	20.362
25-29	14.980	8.044	23.024
30-34	11.925	7.241	19.166
35-39	8.347	5.809	14.156
40-44	6.407	4.616	11.023
45-49	3.867	3.243	7.110
50-54	2.554	2.351	4.905
55-59	1.608	1.424	3.032
60-64	1.331	1.217	2.548
65-69	976	749	1.725
70-74	711	562	1.273
75-79	347	277	624
80-84	170	147	317
85+	151	131	282
ΣΥΝΟΛΟ	87.245	56.136	143.381
ΠΟΣΟΣΤΑ	60,8%	39,2%	100,0%

Πηγή: <http://www.statistics.gr/el/statistics/-/publication/SAM03/2001>

Στον παραπάνω πίνακα απεικονίζονται τα δεδομένα από την ΕΛΣΤΑΤ, που αφορούν στο μόνιμο μεταναστευτικό πληθυσμό, που εγκαταστάθηκε στις αγροτικές περιοχές της Ελλάδος. Συνολικά εγκαταστάθηκαν 143.381 άνδρες και γυναίκες, με τους άνδρες(87.245) να υπερτερούν αριθμητικά συγκριτικά με τις γυναίκες (56.136). Είναι αξιοσημείωτο ότι οι ηλικιακές ομάδες με τα υψηλότερα ποσοστά είναι 25-29, 20-24 και 30-34. Συγκεκριμένα οι μετανάστες που εγκαταστάθηκαν στις αγροτικές περιοχές της Ελλάδας και ανήκαν στην ηλικιακή ομάδα 25-29 ανέρχονταν στους 23.024 αποτελώντας το 16,1 %. Οι μετανάστες της ηλικιακής ομάδας 20-24 ανέρχονταν στους 20.362 και αποτελούσαν το 14,2%. Στην ηλικιακή ομάδα 30-34 ανήκαν 19.166 άτομα, που αποτελούσαν το 13,4%. Παρατηρείται ότι στην ηλικιακή ομάδα 80-84 ανήκαν μόλις 317 άτομα και στην ηλικιακή ομάδα άνω των 85 μόλις 282 άτομα αποτελώντας αθροιστικά 0,4%. Τέλος, οι αγροτικές περιοχές αποτελούσαν την δεύτερη επιλογή διαμονής για τον μόνιμο μεταναστευτικό πληθυσμό της Ελλάδος.

Χαρακτηριστική απεικόνιση των προαναφερθέντων δεδομένων αποτελεί το διάγραμμα 2.14

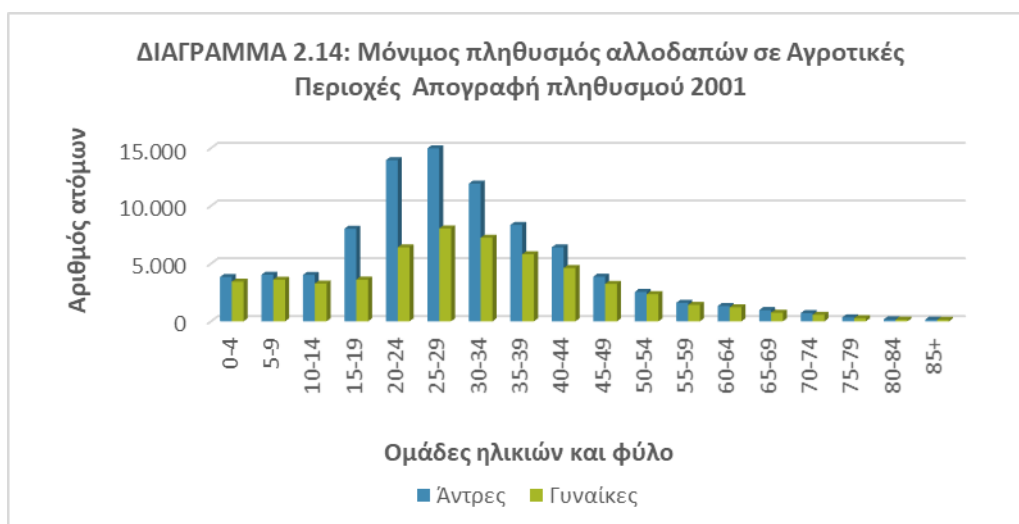

2.6 Κατανομή μεταναστών κατά γεωγραφικά διαμερίσματα

Στο παρόν υποκεφάλαιο θα παρουσιαστεί η κατανομή του μόνιμου και του πραγματικού μεταναστευτικού πληθυσμού στην Ελλάδα ανά γεωγραφικό διαμέρισμα. Συγκεκριμένα θα παρουσιαστούν και θα αναλυθούν πόσοι άνδρες και πόσες γυναίκες εγκαταστάθηκαν στην Αττική, την Στερεά Ελλάδα, την Πελοπόννησο, τα Ιόνια Νησιά, την Ήπειρο, την Θεσσαλία, την Μακεδονία, τη Θράκη, τα Νησιά του Αιγαίου και την Κρήτη.

ΠΙΝΑΚΑΣ 2.13: Μόνιμος πληθυσμός αλλοδαπών κατά φύλο και Γεωγραφικά Διαμερίσματα Απογραφή πληθυσμού 2001

Γεωγραφικά Διαμερίσματα	Φύλο		Σύνολο
	Άντρες	Γυναίκες	
Αττική	195.477	174.741	370.218
Στερεά Ελλάδα	29.971	16.406	46.377
Πελοπόννησος	44.024	32.022	76.046
Ιόνια Νησιά	10.059	9.401	19.460
Ήπειρος	8.610	7.082	15.692
Θεσσαλία	18.945	13.012	31.957
Μακεδονία	64.366	54.798	119.134
Θράκη	2.400	2.660	5.060
Νησιά Αιγαίου	19.635	18.188	37.823
Κρήτη	22.095	18.329	40.424
ΣΥΝΟΛΟ	415.582	346.639	762.191
ΠΟΣΟΣΤΑ	54,5%	45,5%	100,0%

Πηγή: <http://www.statistics.gr/el/statistics/-/publication/SAM03/2001>

Σύμφωνα με την ΕΛΣΤΑΤ ο μόνιμος πληθυσμός αλλοδαπών στην Ελλάδα το 2001 ανερχόταν στους 762.191. Οι άνδρες υπερτερούσαν αριθμητικά, καθώς ήταν 415.582 έναντι των γυναικών που ήταν 346.639. Παρατηρείται ότι στην Αττική συγκεντρώθηκε το μεγαλύτερο μέρος των μεταναστών. Αριθμητικά άγγιξε τους 370.218 αποτελώντας το 48,6% επί του συνόλου του μόνιμου πληθυσμού στην Ελλάδα το 2001. Στην συνέχεια, η Μακεδονία συγκέντρωσε 119.134 μετανάστες, που αποτελούσαν το 15,6% επί του συνόλου του μόνιμου πληθυσμού αλλοδαπών. Η Πελοπόννησος συγκέντρωσε 76.046 αλλοδαπούς αποτελώντας το 10,0% του μόνιμου πληθυσμού. Η Ήπειρος και η Θράκη συγκέντρωσαν τα μικρότερα ποσοστά του

μόνιμοι πληθυσμού αλλοδαπών και συγκεκριμένα στην Ήπειρο υπήρξαν 15.692 και στην Θράκη υπήρξαν μόλις 5.060 αλλοδαποί.

Χαρακτηριστική απεικόνιση των προαναφερθέντων δεδομένων αποτελεί το διάγραμμα 2.15

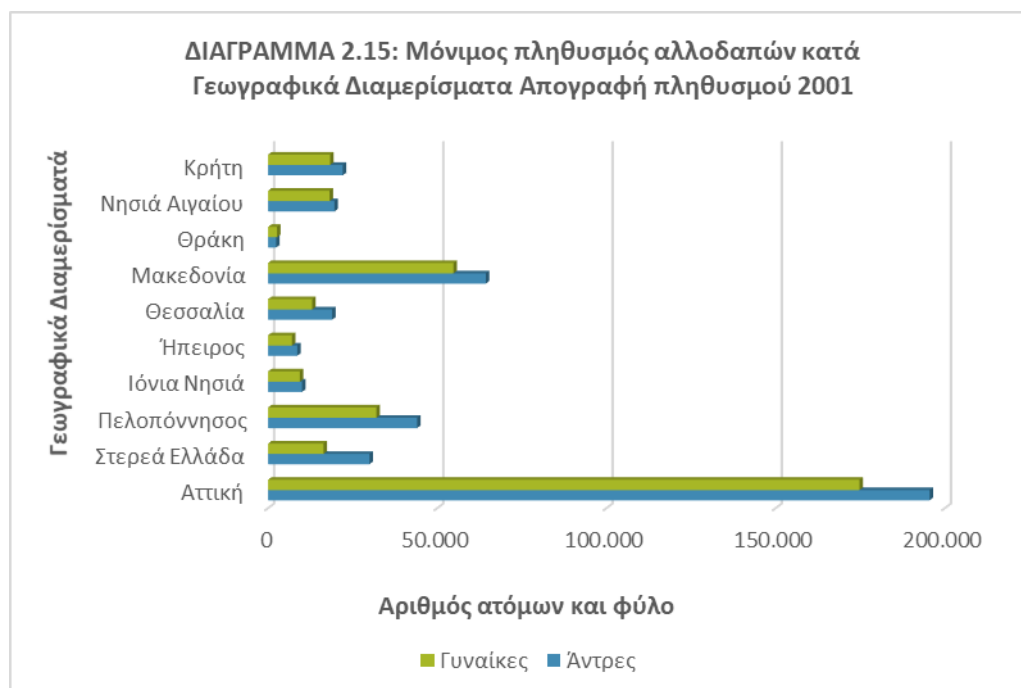

Πίνακας 2.14: Πραγματικός πληθυσμός αλλοδαπών κατά φύλο και Γεωγραφικά Διαμερίσματα Απογραφή πληθυσμού 2001

Γεωγραφικά Διαμερίσματα	Φύλο		Σύνολο
	Άντρες	Γυναίκες	
Αττική	198.830	177.902	376.732
Στερεά Ελλάδα	31.562	17.627	49.189
Πελοπόννησος	47.308	34.373	81.681
Ιόνια Νησιά	10.693	9.831	20.524
Ήπειρος	9.499	7.568	17.067
Θεσσαλία	20.148	13.634	33.782
Μακεδονία	68.812	57.155	125.967
Θράκη	2.839	2.904	5.743
Νησιά Αιγαίου	21.362	19.549	40.911
Κρήτη	25.023	20.472	45.495
ΣΥΝΟΛΟ	436.076	361.015	797.091
ΠΟΣΟΣΤΑ	54,7%	45,3%	100,0%

Πηγή: <http://www.statistics.gr/el/statistics/-/publication/SAM03/2001>

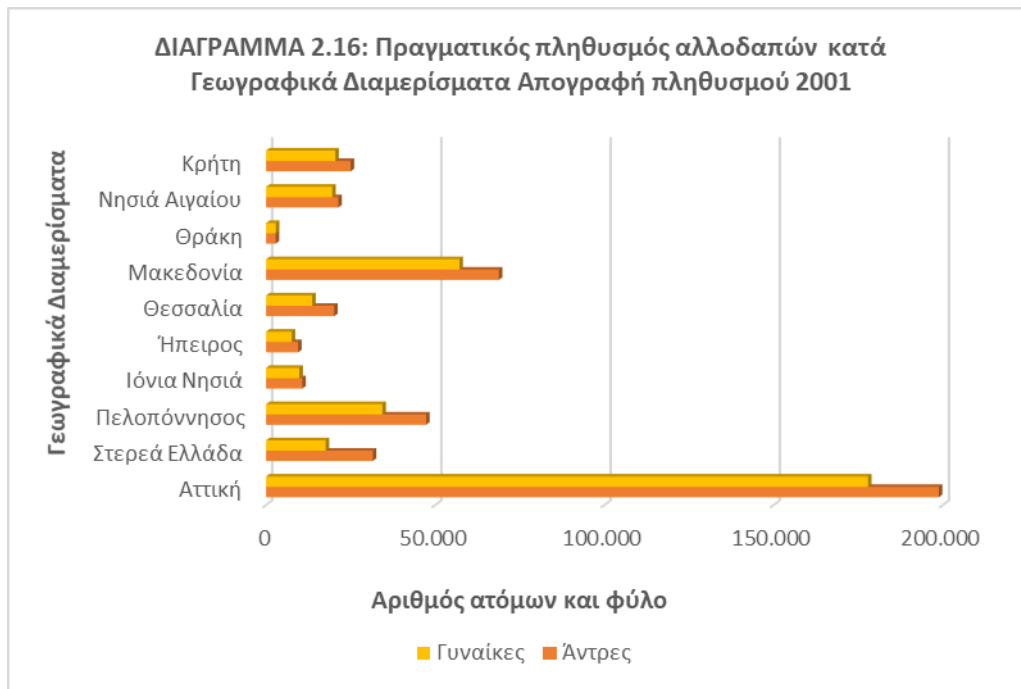

Σύμφωνα με την ΕΛΣΤΑΤ ο πραγματικός πληθυσμός αλλοδαπών στην Ελλάδα το 2001 ανερχόταν στους 797.091. Οι άνδρες υπερτερούσαν αριθμητικά, καθώς ήταν 436.076 έναντι των γυναικών, που ήταν 361.015. Παρατηρείται ότι στην Αττική συγκεντρώθηκε το μεγαλύτερο μέρος των μεταναστών. Αριθμητικά άγγιξε τους 376.732 αποτελώντας το 47,3% επί του συνόλου του πραγματικού μεταναστευτικού πληθυσμού στην Ελλάδα το 2001. Στην συνέχεια, η Μακεδονία συγκέντρωσε 125.967 μετανάστες, που αποτελούσαν το 15,8% επί του συνόλου του πραγματικού πληθυσμού αλλοδαπών. Η Πελοπόννησος συγκέντρωσε 81.681 αλλοδαπούς αποτελώντας το 10,2% του πραγματικού πληθυσμού. Η Ήπειρος και η Θράκη συγκέντρωσαν τα μικρότερα ποσοστά του πραγματικός πληθυσμού αλλοδαπών και συγκεκριμένα στην Ήπειρο υπήρξαν 17.067 και στην Θράκη υπήρξαν μόλις 5.743 αλλοδαποί. Χαρακτηριστική απεικόνιση των προαναφερθέντων δεδομένων αποτελεί το διάγραμμα 2.16

2.7 Λόγοι εγκατάστασης μεταναστών

Στο παρόν υποκεφάλαιο θα παρουσιαστούν οι λόγοι εγκατάστασης του μόνιμου μεταναστευτικού πληθυσμού που ταξινομούνται στις ακόλουθες κατηγορίες σύμφωνα με την Απογραφή 2001: Εργασία, Επανάωση Οικογένειας, Σπουδές, Αναζήτηση ασύλου, Πρόσφυγας και άλλος λόγος.

ΠΙΝΑΚΑΣ 2.15: Μόνιμος πληθυσμός αλλοδαπών κατά λόγους εγκατάστασης και φύλο στο σύνολο της Ελλάδας Απογραφή πληθυσμού 2001

Λόγοι Εγκατάστασης	Φύλο		Σύνολο
	Άντρες	Γυναίκες	
Εργασία	228.411	152.919	381.330
Επανάωση Οικογένειας	44.812	48.862	93.674
Σπουδές	9.992	9.958	19.950
Αναζήτηση ασύλου	5.104	4.816	9.920
Πρόσφυγας	1.231	1.124	2.359
Άλλος λόγος	101.793	104.991	206.784
Δεν δήλωσαν	24.021	23.775	47.796
ΣΥΝΟΛΟ	415.364	346.445	761.813

Πηγή: <http://www.statistics.gr/el/statistics/-/publication/SAM07/2001>

Ο πρώτος λόγος εγκατάστασης του μόνιμου μεταναστευτικού πληθυσμού είναι η αναζήτηση εργασίας. Το 50,1% επί του συνόλου κατέφθασε στην Ελλάδα, για να βρει εργασία, και συγκεκριμένα ήταν 381.330 άνθρωποι. Ένας ακόμη λόγος ήταν η επανάωση της οικογένειας, καθώς ο σύζυγος συνήθως παίρνει τον δρόμο της μετανάστευσης και στην συνέχεια τον ακολουθεί η υπόλοιπη οικογένεια. Συγκεκριμένα, 93.674 μετανάστες εγκαταστάθηκαν μόνιμα στην Ελλάδα και αποτελούσαν το 12,3% επί του συνόλου. Τα μικρότερα ποσοστά συγκεντρώνουν οι λόγοι της αναζήτησης ασύλου και η προσφυγιά. Συγκεκριμένα 9.920 δήλωσαν πως κατέφθασαν στην Ελλάδα, για να αναζητήσουν άσυλο και 2.359 ως πρόσφυγες.

Χαρακτηριστική απεικόνιση των προαναφερθέντων δεδομένων αποτελεί το διάγραμμα 2.17

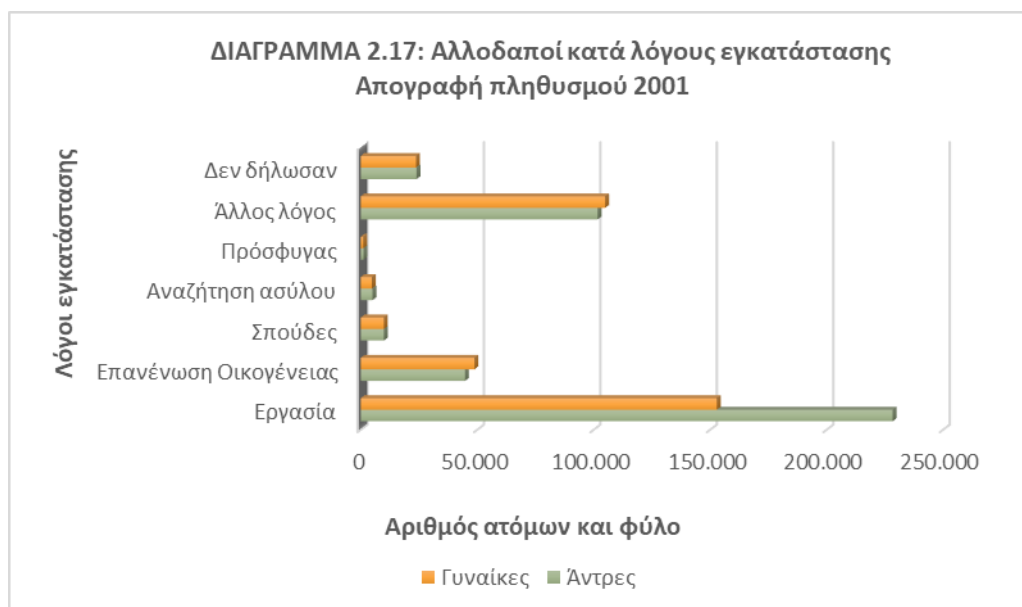

2.8 Επίπεδο εκπαίδευσης μεταναστών

Στο παρόν υποκεφάλαιο θα εξεταστεί το επίπεδο εκπαίδευσης του μόνιμου μεταναστευτικού πληθυσμού στην Ελλάδα. Συγκεκριμένα θα αναφερθούν ο αριθμός των μεταναστών, που είναι κάτοχοι διδακτορικού, κάτοχοι μάστερ, πτυχιούχοι ανώτατων σχολών, πτυχιούχοι ΤΕΙ, πτυχιούχοι δευτεροβάθμιας εκπαίδευσης, απόφοιτοι μέσης εκπαίδευσης, πτυχιούχοι ΤΕΛ, πτυχιούχοι ΤΕΣ, απόφοιτοι γυμνασίου, απόφοιτοι δημοτικού, παιδιά που φοιτούν στο δημοτικό, παιδιά που εγκατέλειψαν το δημοτικό και μετανάστες που δεν γνωρίζουν γραφή και ανάγνωση.

ΠΙΝΑΚΑΣ 2.16: Μόνιμος πληθυσμός αλλοδαπών κατά φύλο και επίπεδο εκπαίδευσης στο σύνολο της Ελλάδας Απογραφή πληθυσμού 2001

Επίπεδο Εκπαίδευσης	Φύλο		Σύνολο
	Άντρες	Γυναίκες	
Κάτοχοι Διδακτορικού	903	533	1.436
Κάτοχοι Μάστερ	1.847	1.485	3.332
Πτυχιούχοι Ανωτάτων Σχολών	24.482	30.439	54.921
Πτυχιούχοι ΤΕΙ (ΚΑΤΕ, ΚΑΤΕΕ)	6.146	9.453	15.599
Πτυχιούχοι Δευτεροβάθμιας Εκπαίδευσης	8.459	12.273	20.732
Απόφοιτοι Μέσης Εκπαίδευσης	101.849	98.474	200.323
Πτυχιούχοι ΤΕΛ	8.161	5.068	13.229
Πτυχιούχοι ΤΕΣ	6.341	3.161	9.502
Απόφοιτοι 3τάξιου Γυμνασίου	75.288	52.835	128.123
Απόφοιτοι Δημοτικού	101.119	65.792	166.911
Φοιτούν στο Δημοτικό	29.868	26.970	56.658
Εγκατέλειψαν το Δημοτικό	12.578	8.471	21.049
Δεν γνωρίζουν γραφή και ανάγνωση	38.327	31.671	69.998
ΣΥΝΟΛΟ	415.368	346.455	761.813
ΠΟΣΟΣΤΑ	54,5%	45,5%	100,0%

Πηγή: <http://www.statistics.gr/el/statistics/-/publication/SAM03/2001>

Όσον αφορά στο επίπεδο εκπαίδευσης του μόνιμου μεταναστευτικού πληθυσμού το 26,3% το συγκεντρώνουν οι απόφοιτοι της μέσης εκπαίδευσης αριθμώντας 200.323 άτομα. Οι απόφοιτοι δημοτικού συγκεντρώνουν το 21,9% αριθμώντας 166.911 άτομα. Οι απόφοιτοι γυμνασίου ήταν 128.123 άτομα αποτελώντας το 16,8% επί του συνόλου του μόνιμου μεταναστευτικού πληθυσμού στην Ελλάδα. Οι μετανάστες που είναι κάτοχοι μεταπτυχιακού τίτλου ήταν 3.332 και αποτελούσαν το 0,4% επί του συνόλου, ενώ οι κάτοχοι διδακτορικού τίτλου ήταν μόλις 1.436 αποτελώντας το

0,2%. Αξίζει να σημειωθεί ότι το 9,1% του μόνιμου μεταναστευτικού πληθυσμού δεν γνωρίζει ανάγνωση και γραφή και συγκεκριμένα 69.998 άνθρωποι.

Χαρακτηριστική απεικόνιση των προαναφερθέντων δεδομένων αποτελεί το διάγραμμα 2.18

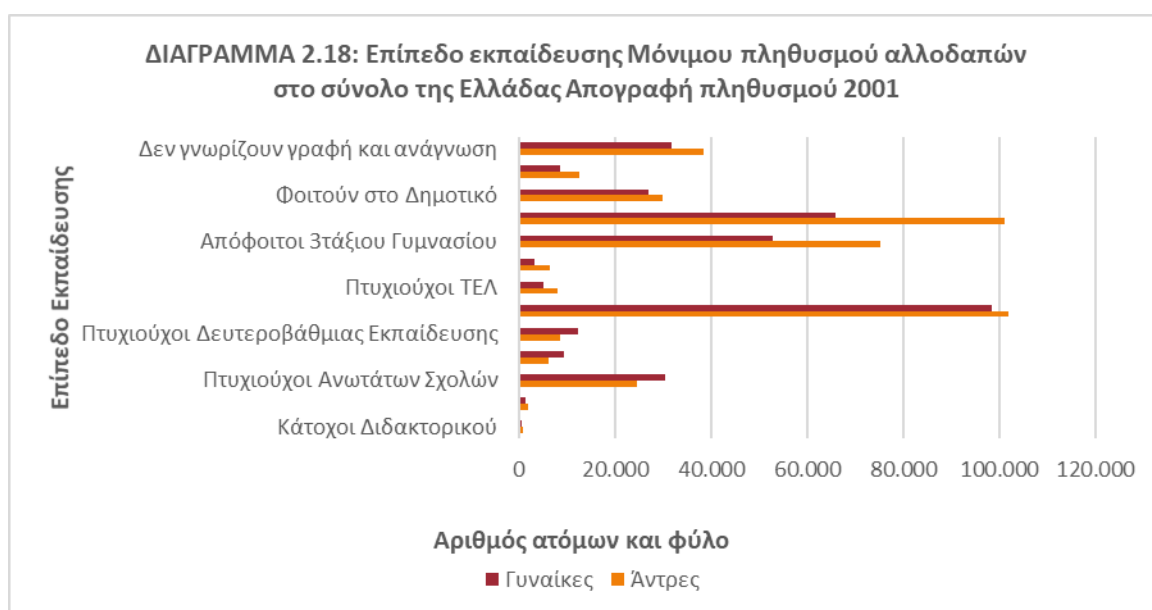

2.9 Μετανάστες κατά θέση στο επάγγελμα

Στο παρόν υποκεφάλαιο θα εξεταστεί η επαγγελματική απασχόληση του μόνιμου μεταναστευτικού πληθυσμού στην Ελλάδα. Συγκεκριμένα κατατάχθηκαν σε: α) Μέλη Βουλευτικών σωμάτων, ανώτερα διοικητικά και διευθυντικά στελέχη του δημόσιου/ιδιωτικού τομέα, β) Πρόσωπα που ασκούν επιστημονικά, καλλιτεχνικά και συναφή επαγγέλματα, γ) Τεχνολόγοι, τεχνικοί βοηθοί και ασκούντες συναφή επαγγέλματα, δ) Υπάλληλοι γραφείου, ε) Παροχή υπηρεσιών και πωλητές σε καταστήματα και υπαίθριες αγορές, στ) Ειδικευμένοι γεωργοί, κτηνοτρόφοι, δασοκόμοι και αλιείς, ζ) Τεχνίτες, χειριστές μεταφορικών μέσων, ανειδίκευτοι εργάτες και μικροεπαγγελματίες, η) όσοι δήλωσαν ανεπαρκώς ή ασαφώς το επάγγελμα τους και θ) όσοι δεν δήλωσαν επάγγελμα.

ΠΙΝΑΚΑΣ 2.17: Μόνιμος πληθυσμός αλλοδαπών κατά θέση στο Επάγγελμα στο σύνολο της Ελλάδας Απογραφή πληθυσμού 2001

Θέση στο επάγγελμα	Αμφοτέρων φύλων
Μέλη Βουλευτικών σωμάτων, ανώτερα διοικητικά και διευθυντικά στελέχη του δημόσιου/ιδιωτικού τομέα	9.210
Πρόσωπα που ασκούν επιστημονικά, καλλιτεχνικά και συναφή επαγγέλματα	12.671
Τεχνολόγοι, τεχνικοί βοηθοί και ασκούντες συναφή επαγγέλματα	7.278
Υπάλληλοι γραφείου	8.520
Παροχή υπηρεσιών και πωλητές σε καταστήματα και υπαίθριες αγορές	40.899
Ειδικευμένοι γεωργοί, κτηνοτρόφοι, δασοκόμοι και αλιείς	26.972
Τεχνίτες, χειριστές μεταφορικών μέσων, ανειδίκευτοι εργάτες και μικροεπαγγελματίες	267.483
Δήλωσαν ανεπαρκώς ή ασαφώς το επάγγελμα τους	5.133
Δεν δήλωσαν επάγγελμα	13.458
Σύνολο	391.624

Πηγή: <http://www.statistics.gr/el/statistics/-/publication/SAM04/2001>

Όσον αφορά στην επαγγελματική απασχόληση του μόνιμου μεταναστευτικού πληθυσμού το 68,3% επί του συνόλου, που αριθμεί 267.483 άτομα είναι τεχνίτες, χειριστές μεταφορικών μέσων, ανειδίκευτοι εργάτες και μικροεπαγγελματίες. Το 10,4% επί του συνόλου, και συγκεκριμένα 40.899 άτομα απασχολούνται στην παροχή υπηρεσιών και ως πωλητές σε καταστήματα και υπαίθριες αγορές. Το 6,9% των μεταναστών, που απαριθμεί 26.972 άτομα, απασχολείται ως ειδικευμένοι γεωργοί, κτηνοτρόφοι, δασοκόμοι και αλιείς. Ωστόσο, 5.133 δήλωσαν ανεπαρκώς ή ασαφώς το επάγγελμα τους, αποτελώντας το 1,3% επί του συνόλου.

Χαρακτηριστική απεικόνιση των προαναφερθέντων δεδομένων αποτελεί το διάγραμμα 2.19



2.10 Συμπεράσματα από την Απογραφή 2001

Σύμφωνα με την ΕΛΣΤΑΤ ο πραγματικός πληθυσμός αλλοδαπών στην Ελλάδα το 2001 ανερχόταν συνολικά στους 796.713. Το 54,7 % ήταν άνδρες και συγκεκριμένα 435.892, ενώ το υπόλοιπο 45,3% ήταν γυναίκες και συγκεκριμένα 360.821. Διαπιστώνεται ότι οι πολυπληθέστερες ηλικιακές ομάδες είναι 25-29 ετών, 30-34 ετών και 20-24 ετών. Στην ηλικιακή ομάδα 25-29 ανήκουν 107.430 άτομα, που αντιπροσωπεύουν το 14,1 % του συνόλου του μόνιμου μεταναστευτικού πληθυσμού στην Ελλάδα. Στην ηλικιακή ομάδα 30-34 ανήκουν 97.582 άτομα, που αντιπροσωπεύουν το 12,8%. Ακολουθεί η ηλικιακή ομάδα 20-24 με 93.493 άτομα αντιπροσωπεύοντας το 12,3% επί του συνόλου του μόνιμου μεταναστευτικού πληθυσμού. Οι μεγαλύτερες ηλικιακές ομάδες από 80-84 και άνω των 85 ετών έχουν μικρότερα ποσοστά της τάξεως του 0,3% (2.512), που αγγίζουν και το 0,3% (1.920). Συμπεραίνουμε, λοιπόν, πως στην πλειοψηφία του μόνιμου μεταναστευτικού πληθυσμού ήταν νεαρής ηλικίας.

Όσον αφορά στον πραγματικό πληθυσμό διαπιστώνεται ότι οι πολυπληθέστερες ηλικιακές ομάδες είναι πάλι 25-29 ετών (14,0%), 30-34 ετών (12,7%) και 20-24 ετών (12,3%). Στις μεγαλύτερες ηλικιακές ομάδες από 80-84 και άνω των 85 ετών

απαντώνται μικρότερα ποσοστά της τάξεως του 0,3%. Συμπεραίνεται, λοιπόν, ότι η πλειοψηφία του πραγματικού μεταναστευτικού πληθυσμού ήταν νεαρής ηλικίας.

Το υψηλότερο ποσοστό του μόνιμου μεταναστευτικού πληθυσμού (72,41%), προέρχεται από χώρες εκτός Ευρωπαϊκής Ένωσης και συγκεκριμένα 553.841 άτομα. Από την Αλβανία προέρχονταν 438.036 άνθρωποι. Από την Ασία εγκαταστάθηκε το 14,19% και από τις χώρες της Ευρωπαϊκής Ένωσης μόλις το 6,13%. Ακολουθούν με μικρότερα ποσοστά άνθρωποι από την Αμερική (3,99%), την Αφρική (2,05%) και την Ωκεανία (1,19%). Ωστόσο, υπήρξαν και 378 άτομα, που δεν δήλωσαν την χώρα προέλευσης τους.

Στις αστικές περιοχές της Ελλάδος εγκαταστάθηκαν συνολικά 618.432 άνδρες και γυναίκες. Αξίζει να σημειωθεί πως οι αστικές περιοχές αποτελούσαν την πρώτη επιλογή για τους μετανάστες, που εγκαταστάθηκαν στην Ελλάδα. Ο μόνιμος μεταναστευτικός πληθυσμός, που εγκαταστάθηκε στις αγροτικές περιοχές της ανερχόταν συνολικά στους 143.381 άνδρες και γυναίκες με τους άνδρες (87.245) να υπερτερούν αριθμητικά συγκριτικά με τις γυναίκες (56.136). Οι αγροτικές περιοχές αποτελούσαν την δεύτερη επιλογή διαμονής για τον μόνιμο μεταναστευτικό πληθυσμό της Ελλάδος.

Όσον αφορά στην κατανομή των μεταναστών ανά γεωγραφικά διαμερίσματα παρατηρείται ότι στην Αττική συγκεντρώθηκε το μεγαλύτερο μέρος των μεταναστών, που αριθμητικά άγγιξε τους 370.218 αποτελώντας το 48,6% επί του συνόλου του. Στην συνέχεια, η Μακεδονία συγκέντρωσε 119.134 μετανάστες, που αποτελούσαν το 15,6% επί του συνόλου του μόνιμου πληθυσμού αλλοδαπών. Ακολούθησε η Πελοπόννησος συγκεντρώνοντας το 10,0% του μόνιμου πληθυσμού. Η Ήπειρος και η Θράκη συγκέντρωσαν λιγότερους αλλοδαπούς και συγκεκριμένα στην Ήπειρο υπήρξαν 15.692 και στη Θράκη μόλις 5.060. Όσον αφορά στον πραγματικό πληθυσμό αλλοδαπών παρατηρείται ότι στην Αττική συγκεντρώθηκε το μεγαλύτερο μέρος τους αποτελώντας το 47,3% επί του συνόλου. Στη συνέχεια, ακολουθούσαν η Μακεδονία (15,8%) και η Πελοπόννησος (10,2%).

Ο πρώτος λόγος εγκατάστασης του μόνιμου μεταναστευτικού πληθυσμού στην Ελλάδα είναι η αναζήτηση εργασίας (50,1%) και συγκεκριμένα ήταν 381.330 άνθρωποι. Ένας ακόμη λόγος ήταν η επανένωση της οικογένειας (12,3%) και συγκεκριμένα ανέρχονταν στους 93.674. Ενώ μικρότερα ποσοστά συγκεντρώνουν οι

λόγοι της αναζήτησης ασύλου και η προσφυγιά. Συγκεκριμένα 9.920 δήλωσαν πως κατέφθασαν στην Ελλάδα, για να αναζητήσουν άσυλο και 2.359 ως πρόσφυγες.

Όσον αφορά στο επίπεδο εκπαίδευσης του μόνιμου μεταναστευτικού πληθυσμού οι απόφοιτοι της μέσης εκπαίδευσης συγκεντρώνουν το 26,3% αριθμώντας 200.323 άτομα. Οι απόφοιτοι δημοτικού συγκεντρώνουν το 21,9% αριθμώντας 166.911 άτομα. Οι απόφοιτοι γυμνασίου (16,8%) ήταν 128.123 άτομα. Οι μετανάστες που κατείχαν μεταπτυχιακό τίτλο (0,4%) ήταν 3.332 και οι κάτοχοι διδακτορικού τίτλου (0,2%) ήταν μόλις 1.436. Αξίζει να υπογραμμιστεί ότι το 9,1% του μόνιμου μεταναστευτικού πληθυσμού δεν γνωρίζει ανάγνωση και γραφή και συγκεκριμένα 69.998 άνθρωποι.

Τέλος, όσον αφορά στην επαγγελματική απασχόληση του μόνιμου μεταναστευτικού πληθυσμού το 68,3% επί του συνόλου είναι τεχνίτες, χειριστές μεταφορικών μέσων, ανειδίκευτοι εργάτες και μικροεπαγγελματίες. Το 10,4% απασχολείται στην παροχή υπηρεσιών και ως πωλητές σε καταστήματα και υπαίθριες αγορές. Το 6,9% των μεταναστών απασχολείται ως ειδικευμένοι γεωργοί, κτηνοτρόφοι, δασοκόμοι και αλιείς. Ωστόσο, το 1,3% επί του συνόλου δήλωσε ανεπαρκώς ή ασαφώς το επάγγελμα του.

ΚΕΦΑΛΑΙΟ 3ο: Η ΑΠΟΓΡΑΦΗ ΠΛΗΘΥΣΜΟΥ ΤΟΥ 2011

3.1 Κατανομή μεταναστών ανά φύλο

Σύμφωνα με την ΕΛΣΤΑΤ εγκαταστάθηκαν μόνιμα 79.554 μετανάστες συνολικά στην Ελλάδα ένα έτος πριν από την Απογραφή του πληθυσμού 2011. Το 54,5% ήταν άνδρες και συγκεκριμένα 43.341. Το υπόλοιπο 45,5% ήταν γυναίκες και συγκεκριμένα 36.213.

Χαρακτηριστική απεικόνιση των προαναφερθέντων δεδομένων αποτελεί το διάγραμμα 3.1

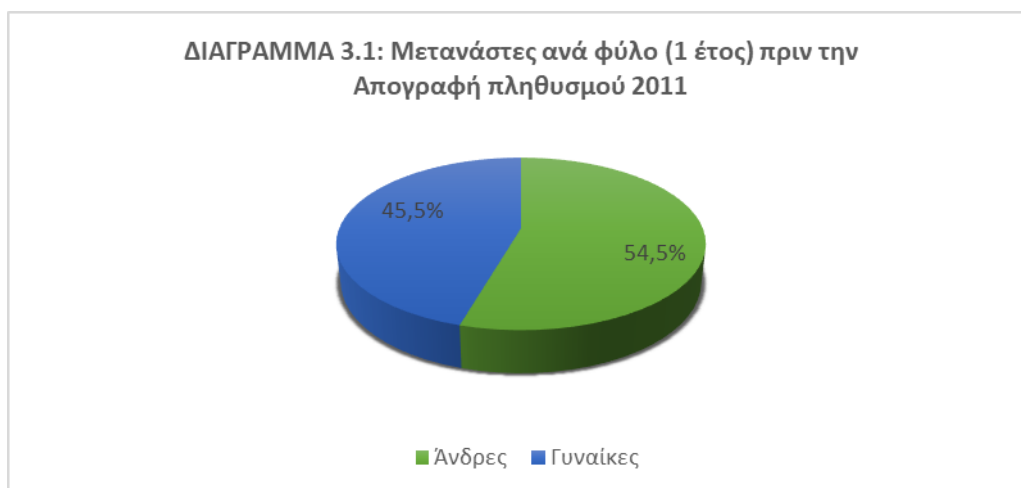

Αντίστοιχα, πέντε έτη πριν την Απογραφή 2011 εγκαταστάθηκαν μόνιμα 329.556 μετανάστες συνολικά στην Ελλάδα. Το 52,2% ήταν άνδρες και συγκεκριμένα 172.055. Το υπόλοιπο 47,8% ήταν γυναίκες και συγκεκριμένα 157.501.

Χαρακτηριστική απεικόνιση των προαναφερθέντων δεδομένων αποτελεί το διάγραμμα 3.2



Ο μόνιμος πληθυσμός αλλοδαπών σύμφωνα με την Απογραφή 2011 ανερχόταν σε 912.000 ανθρώπους. Οι άνδρες ήταν 466.947 και αποτελούσαν το 51,2% επί του συνόλου, ενώ οι γυναίκες ήταν 445.053 και αποτελούσαν το 48,8% του μόνιμου μεταναστευτικού πληθυσμού στην Ελλάδα το 2011.

Χαρακτηριστική απεικόνιση των προαναφερθέντων δεδομένων αποτελεί το διάγραμμα 3.3

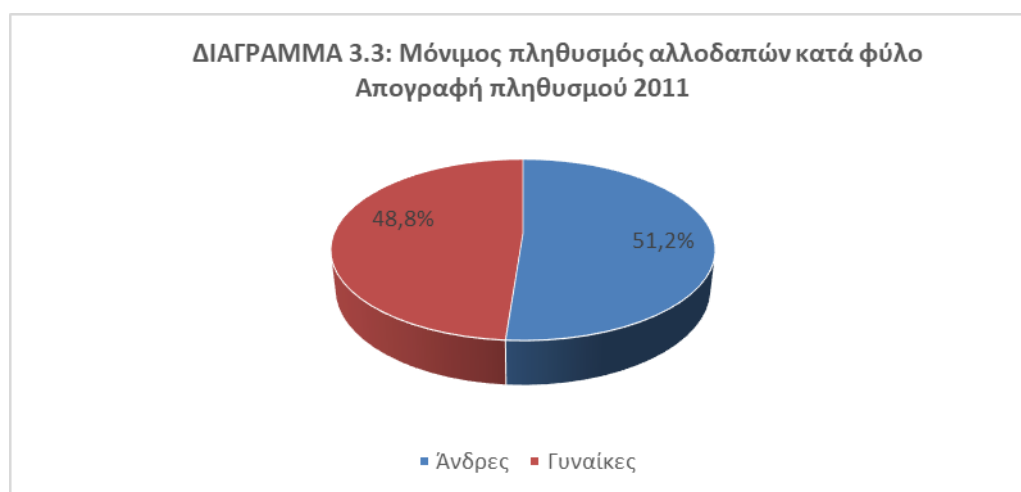

3.2 Κατανομή μεταναστών ανά ηλικιακή ομάδα

Σύμφωνα με την ΕΛΣΤΑΤ στην Απογραφή του πληθυσμού 2011 ο μόνιμος πληθυσμός μεταναστών στο σύνολο της χώρας ένα έτος πριν την Απογραφή ανερχόταν στους 79.554. Τα άτομα αυτά κατατάσσονται στις ακόλουθες ηλικιακές ομάδες: σε παιδιά 0-9 ετών, 10-19 ετών, σε ενήλικες 20-29 ετών, 30-39 ετών, 40-49, σε άτομα 50-59 ετών, 60-69 ετών και σε ηλικιωμένους άνω των 70 ετών. Στις αντίστοιχες ηλικιακές ομάδες κατατάσσονται και οι μετανάστες, που εγκαταστάθηκαν στην Ελλάδα πέντε έτη πριν την Απογραφή.

ΠΙΝΑΚΑΣ 3.1: Εγκατασταθέντες κατά ομάδες ηλικιών (1 έτος) πριν την Απογραφή πληθυσμού 2011

Ομάδες Ηλικιών	Άτομα	Ποσοστά
0-9	7.914	9,9%
10-19	7.456	9,4%
20-29	24.000	30,2%
30-39	14.426	18,1%
40-49	8.184	10,3%
50-59	6.275	7,9%
60-69	6.692	8,4%
70+	4.607	5,8%
ΣΥΝΟΛΟ	79.554	100,0%

Πηγή: <http://www.statistics.gr/el/statistics/-/publication/SAM07/2011>

Διαπιστώνεται ότι οι πολυπληθέστερες ηλικιακές ομάδες είναι 20-29 ετών και 30-39 ετών. Στην ηλικιακή ομάδα 20-29 ανήκουν 24.000 άτομα, που αντιπροσωπεύουν το 30,2 % του συνόλου των μεταναστών που εγκαταστάθηκαν στην Ελλάδα ένα έτος πριν την Απογραφή του 2011. Στην ηλικιακή ομάδα 30-39 ανήκουν 14.426 άτομα, που αντιπροσωπεύουν το 18,1% των εγκατασταθέντων στην Ελλάδα. Ακολουθεί η ηλικιακή ομάδα 40-49 με 8.184 άτομα αντιπροσωπεύοντας το 10,3% επί του συνόλου των εγκατασταθέντων μεταναστών ένα χρόνο πριν την Απογραφή του 2011. Αξίζει να σημειωθεί ότι στην ηλικιακή ομάδα από 0-19 ετών ανήκουν αθροιστικά 15.370 άτομα, που αντιπροσωπεύουν το 19,3% επί του συνόλου των εγκατασταθέντων. Οι μεγαλύτερες ηλικιακές ομάδες έχουν μικρότερα ποσοστά της τάξεως του 7,9% (50-59), που αγγίζουν και το 5,8% (70 και άνω). Συμπεραίνουμε, λοιπόν, πως στην

πλειοψηφία τους οι μετανάστες που εγκαταστάθηκαν στην χώρα μας έναν χρόνο πριν την Απογραφή πληθυσμού 2011 ήταν νέοι σε ηλικία

Χαρακτηριστική απεικόνιση των προαναφερθέντων δεδομένων αποτελεί το διάγραμμα 3.4



ΠΙΝΑΚΑΣ 3.2: Εγκατασταθέντες ανά ομάδες ηλικιών (5 έτη) πριν την Απογραφή πληθυσμού 2011

Ομάδες Ηλικιών	Άτομα	Ποσοστά
0-9	26.894	8,2%
10-19	32.800	10,0%
20-29	102.136	31,0%
30-39	75.199	22,8%
40-49	37.653	11,4%
50-59	23.990	7,3%
60-69	19.695	6,0%
70+	11.189	3,4%
ΣΥΝΟΛΟ	329.556	100,0%

Πηγή: <http://www.statistics.gr/el/statistics/-/publication/SAM07/2011>

Διαπιστώνεται ότι οι πολυπληθέστερες ηλικιακές ομάδες είναι 20-29 ετών και 30-39 ετών. Στην ηλικιακή ομάδα 20-29 ανήκουν 102.136 άτομα, που αντιπροσωπεύουν το 31,0 % του συνόλου των μεταναστών που εγκαταστάθηκαν στην Ελλάδα πέντε έτη πριν την Απογραφή του 2011. Στην ηλικιακή ομάδα 30-39 ανήκουν 75.199 άτομα, που αντιπροσωπεύουν το 22,8% των εγκατασταθέντων στην Ελλάδα. Ακολουθεί η

ηλικιακή ομάδα 40-49 με 37.653 άτομα αντιπροσωπεύοντας το 11,4% επί του συνόλου των εγκατασταθέντων μεταναστών πέντε έτη πριν την Απογραφή του 2011. Αξίζει να σημειωθεί ότι στην ηλικιακή ομάδα από 0-19 ετών ανήκουν αθροιστικά 59.694 άτομα, που αντιπροσωπεύουν το 18,1% επί του συνόλου των εγκατασταθέντων. Οι μεγαλύτερες ηλικιακές ομάδες έχουν μικρότερα ποσοστά της τάξεως του 7,3% (50-59), που αγγίζουν και το 3,4% (70 και άνω). Συμπεραίνουμε, λοιπόν, πως στην πλειοψηφία τους οι μετανάστες που εγκαταστάθηκαν στην χώρα μας πέντε χρόνια πριν την Απογραφή πληθυσμού 2011 ήταν νέοι σε ηλικία.

Χαρακτηριστική απεικόνιση των προαναφερθέντων δεδομένων αποτελεί το διάγραμμα 3.5



Πίνακας 3.3: Μόνιμος πληθυσμός αλλοδαπών κατά ομάδες ηλικιών Απογραφή πληθυσμού 2011

Ομάδες Ηλικιών	Άτομα	Ποσοστά
0-9	105.433	11,4%
10-19	99.158	10,8%
20-29	188.229	20,4%
30-39	221.608	24,0%
40-49	159.906	17,3%
50-59	93.491	10,1%
60-69	35.460	3,8%
70-79	13.043	1,4%
80+	5.640	0,6%
ΣΥΝΟΛΟ	921.968	100,0%

Πηγή: <http://www.statistics.gr/el/statistics/-/publication/SAM03/2011>

Διαπιστώνεται ότι οι πολυπληθέστερες ηλικιακές ομάδες είναι 30-39 ετών, 20-29 ετών και 40-49 ετών. Στην ηλικιακή ομάδα 30-39 ανήκουν 221.608 άτομα, που αντιπροσωπεύουν το 24,0% του συνόλου του μόνιμου μεταναστευτικού πληθυσμού στην Ελλάδα. Στην ηλικιακή ομάδα 20-29 ανήκουν 188.229 άτομα, που αντιπροσωπεύουν το 20,4%. Ακολουθεί η ηλικιακή ομάδα 40-49 με 159.906 άτομα αντιπροσωπεύοντας το 17,3% επί του συνόλου του μόνιμου μεταναστευτικού πληθυσμού. Οι μεγαλύτερες ηλικιακές ομάδες από 70-79 και άνω των 80 ετών έχουν μικρότερα ποσοστά της τάξεως του 1,4% (13.043), που αγγίζουν και το 0,6% (5.640). Συμπεραίνουμε, λοιπόν, πως στην πλειοψηφία του μόνιμου μεταναστευτικού πληθυσμού ήταν νεαρής ηλικίας.

Χαρακτηριστική απεικόνιση των προαναφερθέντων δεδομένων αποτελεί το διάγραμμα 3.6

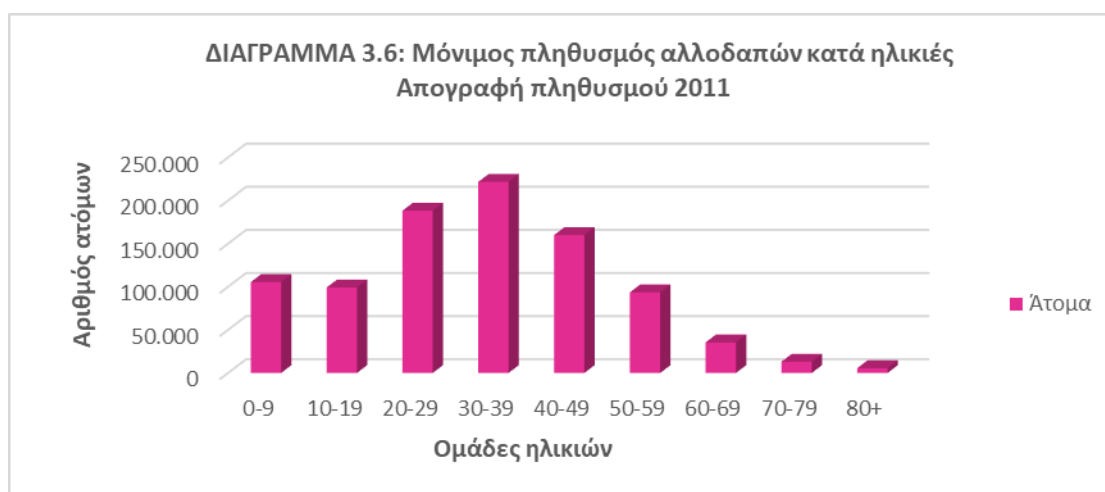

3.3 Κατανομή μεταναστών βάσει της χώρας προέλευσής τους

Σύμφωνα με την ΕΛΣΤΑΤ ο μόνιμος πληθυσμός των μεταναστών κατατάσσεται σε χώρες, όπως Αλβανία, Βουλγαρία, Ρουμανία, Πακιστάν, Αφγανιστάν, Κύπρος, Γερμανία, Γεωργία, ΗΠΑ, Γαλλία, Ινδία, Ην. Βασίλειο, Μπαγκλαντές κ.ά. Σύμφωνα με την Απογραφή υπάρχει και ένα μέρος των μόνιμων μεταναστών στην Ελλάδα που δεν είχε υπηκοότητα ή δεν δήλωσε υπηκοότητα. Θα ακολουθήσει και πίνακας αναφορικά με το σύνολο του μόνιμου μεταναστευτικού πληθυσμού ανά ομάδες χωρών προέλευσης, καθώς και διάγραμμα. Επιπλέον, θα παρουσιαστούν και θα

αναλυθούν τα δεδομένα, που αφορούν στους εγκατασταθέντες στην Ελλάδα με ξένη και ελληνική υπηκοότητα ένα έτος και πέντε έτη πριν την Απογραφή του 2011.

ΠΙΝΑΚΑΣ 3.4: Χώρες προέλευσης αλλοδαπών με ξένη υπηκοότητα (1 έτος) πριν την Απογραφή πληθυσμού 2011

Χώρες προέλευσης	Αριθμός Ατόμων	Ποσοστό
Αλβανία	10.165	22,2%
Βουλγαρία	7.379	16,1%
Ρουμανία	3.392	7,4%
Πακιστάν	2.944	6,4%
Αφγανιστάν	2.865	6,3%
Κύπρος	1.685	3,7%
Γερμανία	1.345	2,9%
Γεωργία	835	1,8%
ΗΠΑ	807	1,8%
Γαλλία	518	1,1%
Ην. Βασίλειο	1.377	3,0%
Ινδία	663	1,4%
Μπαγκλαντές	810	1,8%
Ρωσική Ομοσπονδία	604	1,3%
Πολωνία	423	0,9%
Αίγυπτος	1.210	2,8%
Ιταλία	563	1,2%
Λοιπές Χώρες	8.218	17,9%
ΣΥΝΟΛΟ	45.803	100,0%

Πηγή: <http://www.statistics.gr/el/statistics/-/publication/SAM07/2011>

Παρατηρείται ότι συνολικά εγκαταστάθηκαν στην Ελλάδα 45.803 άνθρωποι, που είχαν ξένη υπηκοότητα. Το μεγαλύτερο ποσοστό 22,2% των εγκατασταθέντων είχε την αλβανική υπηκοότητα, και συγκεκριμένα ανέρχεται στους 10.165 ανθρώπους. Ακολουθούν οι Βούλγαροι με ποσοστό 16,1% επί του συνόλου και συγκεκριμένα ανέρχονται σε 7.379 ανθρώπους. Με μικρότερα ποσοστά ακολουθούν οι Ρουμάνοι (7,4%), οι Πακιστανοί (6,4%), καθώς και οι μετανάστες από λοιπές χώρες.

Χαρακτηριστική απεικόνιση των προαναφερθέντων δεδομένων αποτελεί το διάγραμμα 3.7

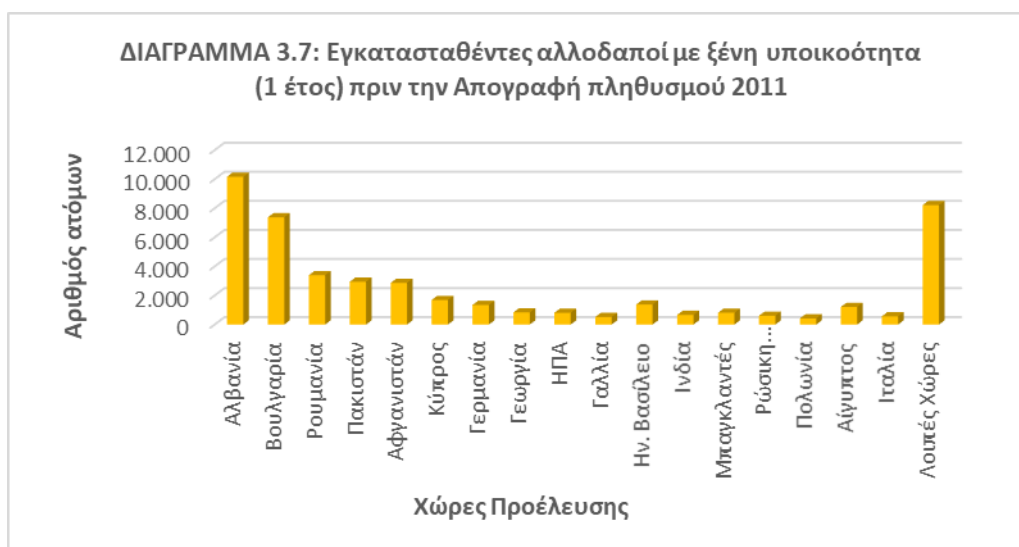

ΠΙΝΑΚΑΣ 3.5: Χώρες προέλευσης αλλοδαπών με ελληνική υπηκοότητα (1 έτος) πριν την Απογραφή πληθυσμού 2011

Χώρες προέλευσης	Σύνολο ατόμων	Ποσοστό
Γερμανία	10.929	32,4%
ΗΠΑ	3.086	9,1%
Ιταλία	1.460	4,3%
Καναδάς	900	2,7%
Βέλγιο	864	2,6%
Σουηδία	665	2,0%
Βουλγαρία	533	1,6%
Ελβετία	482	1,4%
Τουρκία	309	0,9%
Ην. Βασίλειο	4.869	14,4%
Κύπρος	1.750	5,2%
Αυστραλία	1.091	3,2%
Γαλλία	864	2,6%
Κάτω Χώρες	798	2,4%
Αλβανία	537	1,6%
Ισπανία	526	1,6%
Ρουμανία	388	1,1%
Λοιπές Χώρες	3.700	11,0%
ΣΥΝΟΛΟ	33.751	100,0%

Πηγή: <http://www.statistics.gr/el/statistics/-/publication/SAM07/2011>

Παρατηρείται ότι συνολικά εγκαταστάθηκαν στην Ελλάδα ένα έτος πριν την Απογραφή του 2011 33.751 αλλοδαποί, που είχαν ελληνική υπηκοότητα. Το μεγαλύτερο ποσοστό 32,4% των εγκατασταθέντων προερχόταν από την Γερμανία και συγκεκριμένα ανερχόταν στους 10.929 ανθρώπους. Ακολουθούν οι μετανάστες από το Ηνωμένο Βασίλειο με ποσοστό 14,4% επί του συνόλου, που συγκεκριμένα ανέρχονταν σε 4.869 ανθρώπους. Άξιο αναφοράς είναι και το ποσοστό των εγκατασταθέντων από τις ΗΠΑ, το οποίο ανέρχεται σε 9,1% και συγκεκριμένα 3.086. Με μικρότερα ποσοστά ακολουθούν οι αλλοδαποί που προέρχονταν από την Ρουμανία (1,1%) και από την Τουρκία (0,9%).

Χαρακτηριστική απεικόνιση των προαναφερθέντων δεδομένων αποτελεί το διάγραμμα 3.8

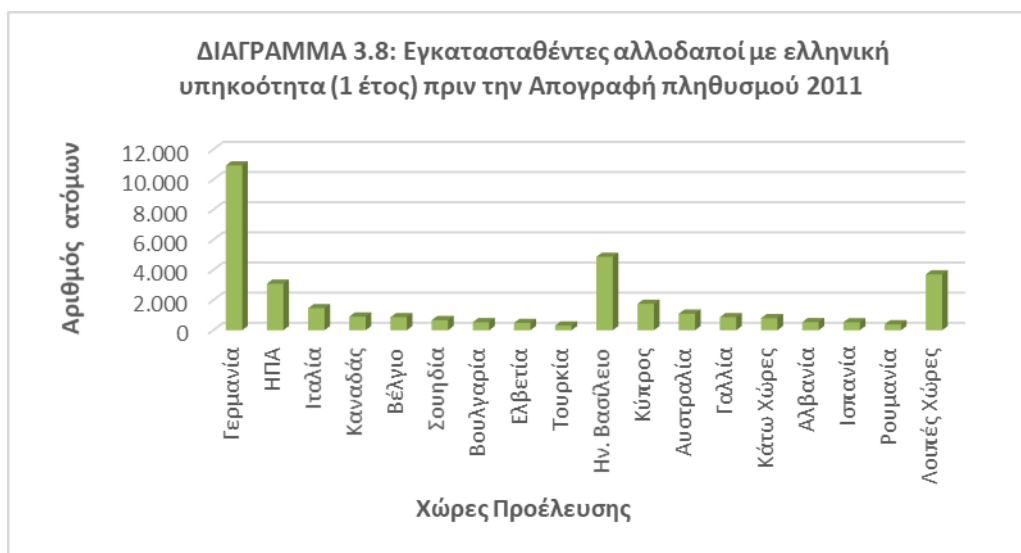

ΠΙΝΑΚΑΣ 3.6: Εγκατασταθέντες κατά ομάδες ηλικιών από χώρες της Ευρωπαϊκής Ένωσης (1 έτος) πριν την Απογραφή πληθυσμού 2011

Ομάδες Ηλικιών	Χώρες Προέλευσης							Σύνολο
	Γερμανία	Πολωνία	Κύπρος	Ην. Βασίλειο	Ρουμανία	Βουλγαρία	Λοιπές Χώρες	
0-9	771	67	233	260	473	825	671	3.300
10-19	776	29	973	231	385	727	425	3.546
20-29	1.249	184	1.338	3.199	1.230	1.850	3.169	12.219
30-39	1.487	80	412	1.300	929	1.777	1.817	7.802
40-49	1.389	46	266	383	415	1.517	822	4.838
50-59	1.528	53	122	414	261	874	765	4.017
60-69	3.163	32	46	332	66	279	733	4.651
70+	1.911	8	45	127	21	63	444	2.619
ΣΥΝΟΛΟ	12.274	499	3.435	6.246	3.780	7.912	8.846	42.992

Πηγή: <http://www.statistics.gr/el/statistics/-/publication/SAM07/2011>

Παρατηρείται ότι συνολικά εγκαταστάθηκαν στην Ελλάδα 42.992 άνθρωποι, που προέρχονταν από χώρες εντός της Ευρωπαϊκής Ένωσης. Το μεγαλύτερο ποσοστό 28,5% των εγκατασταθέντων είχε την γερμανική υπηκοότητα, και συγκεκριμένα ανέρχονταν στους 12.274 ανθρώπους. Ακολουθούν οι Βούλγαροι με ποσοστό 18,4% και συγκεκριμένα ανέρχονταν στους 7.912. Στη συνέχεια είναι οι Βρετανοί με ποσοστό 14,5% επί του συνόλου και συγκεκριμένα ανέρχονταν σε 6.246 ανθρώπους. Με μικρότερα ποσοστά ακολουθούν οι Ρουμάνοι (8,7%) και οι Κύπριοι (8,0%), καθώς και οι μετανάστες από λοιπές χώρες της Ευρωπαϊκής Ένωσης. Όσον αφορά στις ηλικιακές ομάδες οι πολυπληθέστερες είναι 20-29 και 40-49 ετών. Η ηλικιακή ομάδα των 70 και άνω συγκεντρώνει μόλις 2.619 άτομα αποτελώντας το 6% των εγκατασταθέντων από χώρες της Ευρωπαϊκής Ένωσης ένα έτος πριν την Απογραφή του 2011.

Χαρακτηριστική απεικόνιση των προαναφερθέντων δεδομένων αποτελεί το διάγραμμα 3.9

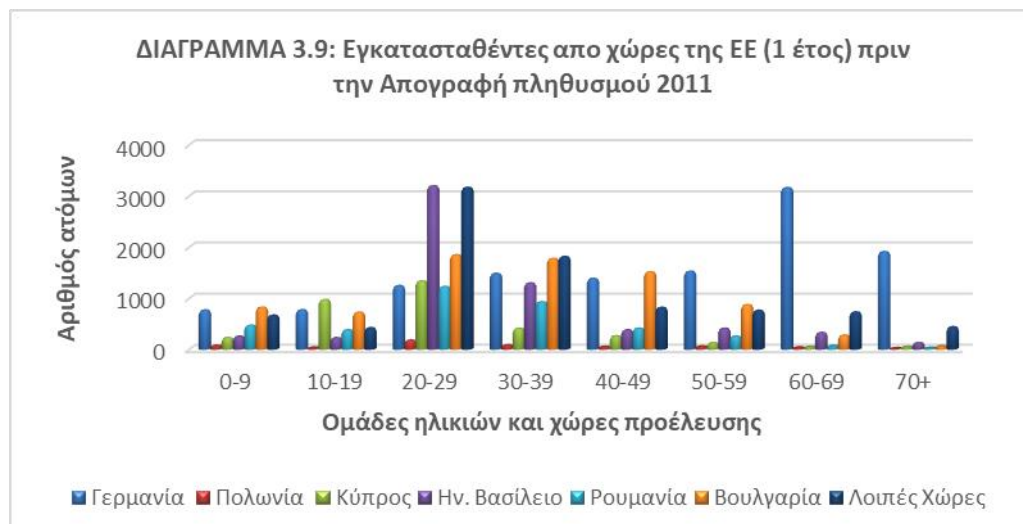

ΠΙΝΑΚΑΣ 3.7: Εγκατασταθέντες κατά ομάδες ηλικιών από χώρες εκτός Ευρωπαϊκής Ένωσης (1 έτος) πριν την Απογραφή πληθυσμού του 2011

Ομάδες Ηλικιών	Χώρες Προέλευσης					Σύνολο
	Αλβανία	Ρωσία	Μολδαβία	Ουκρανία	Λοιπές Χώρες	
0-9	2.414	121	24	55	96	2.710
10-19	1.520	53	45	53	97	1.768
20-29	3.472	263	80	155	379	4.349
30-39	1.454	155	39	85	346	2.079
40-49	780	102	15	63	186	1.146
50-59	430	81	13	37	153	714
60-69	391	45	10	23	173	642
70+	241	27	2	11	91	372
ΣΥΝΟΛΟ	10.702	847	228	482	1.521	13.780

Πηγή: <http://www.statistics.gr/el/statistics/-/publication/SAM07/2011>

Παρατηρείται ότι συνολικά εγκαταστάθηκαν στην Ελλάδα 13.780 άνθρωποι, που προέρχονταν από χώρες εκτός της Ευρωπαϊκής Ένωσης. Το μεγαλύτερο ποσοστό 77,7% του μεταναστευτικού πληθυσμού είχε την αλβανική υπηκοότητα, και συγκεκριμένα ανέρχονταν στους 10.702 ανθρώπους. Ακολουθούν οι λοιπές χώρες με ποσοστό 11,0% επί του συνόλου και συγκεκριμένα ανέρχονταν σε 1.521 ανθρώπους. Με μικρότερο ποσοστό 6,1% ακολουθούν οι Ρώσοι, και συγκεκριμένα ανέρχονταν στους 847 ανθρώπους. Αρκετοί ήταν οι μετανάστες και από την Ουκρανία (3,5%) καθώς και από την Μολδαβία (1,7%). Όσον αφορά στις ηλικιακές ομάδες οι πολυπληθέστερες είναι 20-29 και 0-9 ετών. Η ηλικιακή ομάδα των 70 και άνω συγκεντρώνει μόλις 372 άτομα αποτελώντας το 2,6% των εγκατασταθέντων από χώρες εκτός της Ευρωπαϊκής Ένωσης ένα έτος πριν την Απογραφή του 2011.

Χαρακτηριστική απεικόνιση των προαναφερθέντων δεδομένων αποτελεί το διάγραμμα 3.10

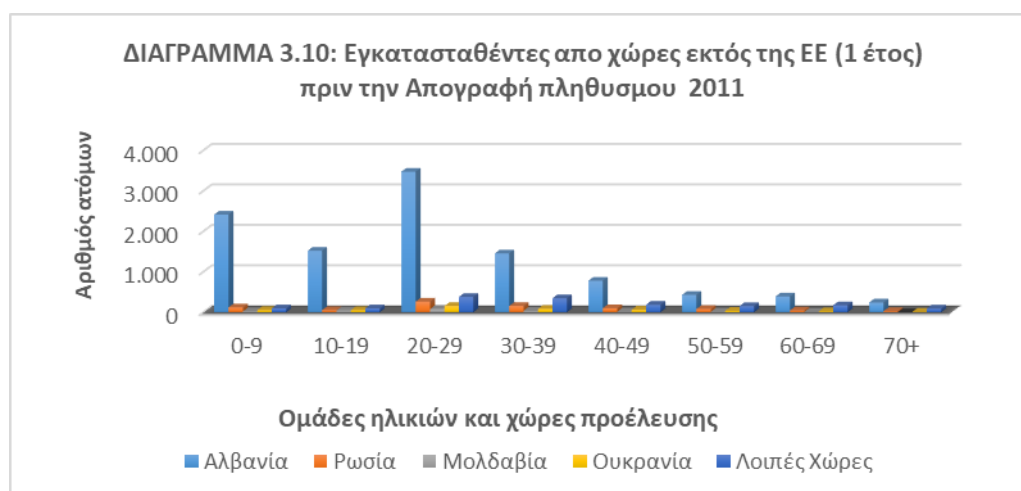

ΠΙΝΑΚΑΣ 3.8: Εγκατασταθέντες κατά ομάδες ηλικιών από χώρες της Ασίας (1 έτος) πριν την Απογραφή πληθυσμού 2011

Ομάδες Ηλικιών	Χώρες Προέλευσης						Σύνολο
	Φιλιππίνες	Μπαγκλαντές	Ινδία	Γεωργία	Πακιστάν	Λοιπές Χώρες	
0-9	13	29	121	102	107	695	1.337
10-19	16	43	70	110	399	940	1.578
20-29	84	482	248	258	1.539	2.110	4.721
30-39	83	188	196	183	685	1.257	2.592
40-49	38	57	37	145	181	527	985
50-59	19	17	19	129	51	264	499
60-69	6	3	3	35	15	125	187
70+	2	1	2	25	12	76	118
ΣΥΝΟΛΟ	261	820	696	987	2.989	6.264	12.017

Πηγή: <http://www.statistics.gr/el/statistics/-/publication/SAM07/2011>

Παρατηρείται ότι συνολικά εγκαταστάθηκαν στην Ελλάδα 12.017 άνθρωποι, που προέρχονταν από χώρες της Ασίας. Μεγάλο ποσοστό προερχόταν από το Πακιστάν (24,9%) με 2.989 ανθρώπους, την Γεωργία (8,2%) με 987 ανθρώπους, αλλά και από τις λοιπές χώρες της Ασίας (52,1%). Όσον αφορά στις ηλικιακές ομάδες οι πολυπληθέστερες είναι 20-29 και 30-39 ετών. Η ηλικιακή ομάδα των 70 και άνω συγκεντρώνει μόλις 118 άτομα από τους εγκατασταθέντες από τις χώρες της Ασίας ένα έτος πριν την Απογραφή του 2011.

Χαρακτηριστική απεικόνιση των προαναφερθέντων δεδομένων αποτελεί το διάγραμμα 3.11

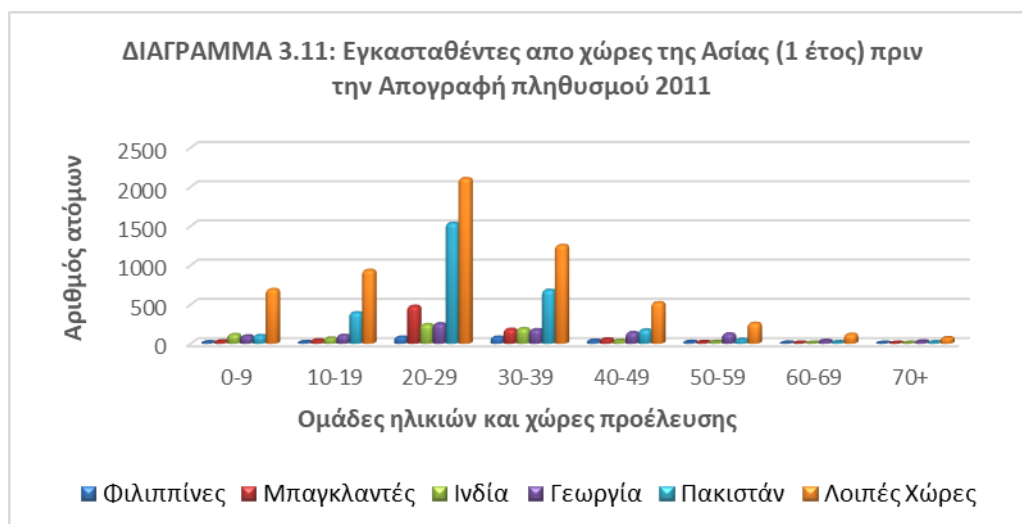

ΠΙΝΑΚΑΣ 3.9: Εγκατασταθέντες κατά ομάδες ηλικιών από χώρες της Αφρικής (1 έτος) πριν την Απογραφή πληθυσμού 2011

Ομάδες Ηλικιών	Χώρες Προέλευσης		Σύνολο
	Αίγυπτος	Λοιπές χώρες	
0-9	63	126	189
10-19	45	225	270
20-29	359	1.311	1.670
30-39	379	620	999
40-49	286	232	518
50-59	189	116	305
60-69	19	100	119
70+	18	71	89
ΣΥΝΟΛΟ	1.358	2.801	4.159

Πηγή: <http://www.statistics.gr/el/statistics/-/publication/SAM07/2011>

Παρατηρείται ότι συνολικά εγκαταστάθηκαν στην Ελλάδα 4.159 άνθρωποι, που προέρχονταν από χώρες της Αφρικής. Το 32,7% των εγκατασταθέντων προερχόταν αποκλειστικά από την Αίγυπτο και συγκεκριμένα ανέρχόταν στους 1.358 ανθρώπους, ενώ με ποσοστό 67,3% επί του συνόλου και συγκεκριμένα 2.801 άνθρωποι προέρχονταν από το σύνολο αφρικανικής ηπείρου. Όσον αφορά στις ηλικιακές ομάδες η πολυπληθέστερη είναι ξανά των 20-29 ετών που συγκεντρώνει 1.670 ανθρώπους, ενώ ακολουθεί η ηλικιακή ομάδα 30-39 με 999 αντίστοιχα.

Χαρακτηριστική απεικόνιση των προαναφερθέντων δεδομένων αποτελεί το διάγραμμα 3.12

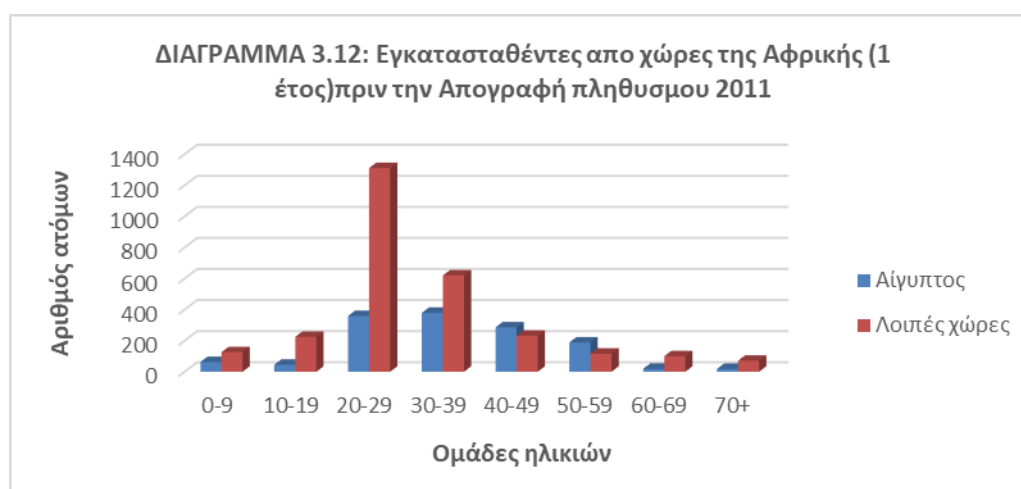

ΠΙΝΑΚΑΣ 3.10: Εγκατασταθέντες κατά ομάδες ηλικιών από χώρες της Βόρειας και υπόλοιπης Αμερικής και της Ωκεανίας (1 έτος) πριν την Απογραφή πληθυσμού 2011

Ομάδες Ηλικιών	Χώρες Προέλευσης			Σύνολο
	Βόρεια Αμερική	Λοιπή Αμερική	Ωκεανία	
0-9	271	44	63	378
10-19	229	24	41	294
20-29	828	95	118	1.041
30-39	723	87	144	954
40-49	542	30	125	697
50-59	554	35	151	740
60-69	772	24	297	1.093
70+	1.007	26	376	1.409
ΣΥΝΟΛΟ	4.926	365	1.315	6.606

Πηγή: <http://www.statistics.gr/el/statistics/-/publication/SAM07/2011>

Παρατηρείται ότι συνολικά εγκαταστάθηκαν στην Ελλάδα 6.606 άνθρωποι, που προέρχονταν από την ήπειρο της Αμερικής και της Ωκεανίας. Από την Βόρεια Αμερική εγκαταστάθηκαν στην Ελλάδα 4.926 άνθρωποι, ενώ από την υπόλοιπη Αμερική μόλις 365. Συμπεραίνουμε ότι από την Βόρεια Αμερική εγκαταστάθηκαν στην Ελλάδα πολύ περισσότεροι συγκριτικά από την υπόλοιπη Αμερική, δηλαδή, την Κεντρική και Νότια. Από τις χώρες της Ωκεανίας εγκαταστάθηκαν έναν χρόνο πριν την Απογραφή 2011 1.315 άνθρωποι. Όσον αφορά στις ηλικιακές ομάδες η πολυπληθέστερη είναι η ηλικιακή ομάδα των 70 ετών και άνω συγκεντρώνοντας 1.409 ανθρώπους και αποτελώντας το 21,3%. Ακολουθεί η ηλικιακή ομάδα 60-69 ετών με 1.093 ανθρώπους και ποσοστό 16,5%. Τέλος, η ηλικιακή ομάδα 20-29 ετών έρχεται τρίτη στην κατάταξη συγκεντρώνοντας 1.041 ανθρώπους και ποσοστό 15,7%.

Χαρακτηριστική απεικόνιση των προαναφερθέντων δεδομένων αποτελεί το διάγραμμα 3.13

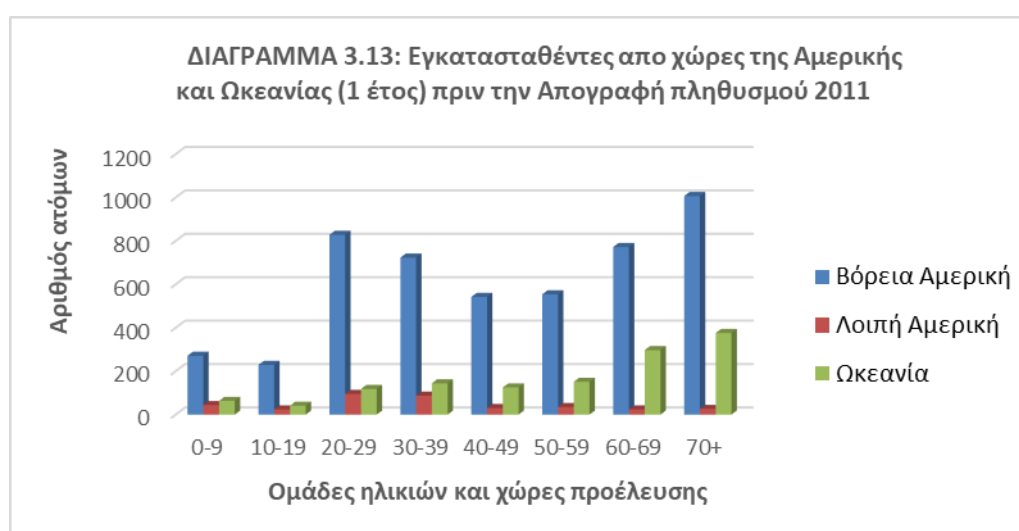

Συγκεντρωτικά παρατηρείται ότι έναν χρόνο πριν την Απογραφή 2011 το 54,0% των μεταναστών προέρχονταν από χώρες εντός της Ευρωπαϊκής Ένωσης. Το 17,3% προέρχεται από χώρες εκτός της Ευρωπαϊκής Ένωσης. Το 15,1% προερχόταν από την Ασία και ακολουθούν οι μετανάστες από την Αμερική (6,7%), την Αφρική (5,2%) και την Ωκεανία (1,7%).

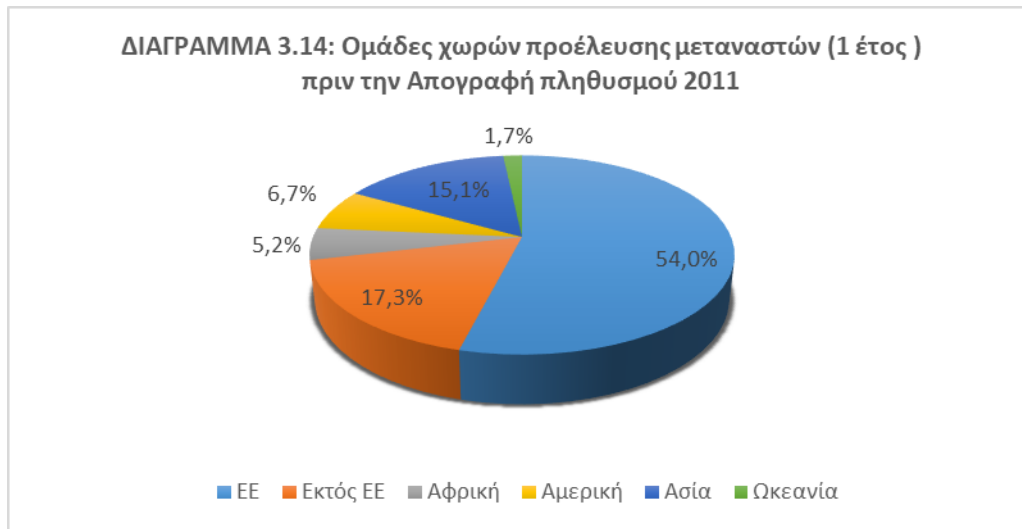

ΠΙΝΑΚΑΣ 3.11: Χώρες προέλευσης αλλοδαπών με ξένη υπηκοότητα (5 έτη) πριν την Απογραφή πληθυσμού 2011

Χώρες προέλευσης	Σύνολο	Ποσοστό
Αλβανία	64.087	31,90%
Πακιστάν	15.086	7,50%
Αφγανιστάν	5.393	2,70%
Γερμανία	3.436	1,70%
Ρωσική Ομοσπονδία	2.751	1,40%
Συρία	1.993	1,00%
Βουλγαρία	26.321	13,10%
Γεωργία	7.119	3,50%
Ην. Βασίλειο	5.308	2,60%
Αίγυπτος	3.253	1,60%
Πολωνία	2.250	1,10%
ΗΠΑ	1.910	0,90%
Ρουμανία	15.288	7,60%
Κύπρος	6.260	3,10%
Μπαγκλαντές	5.011	2,50%
Ινδία	3.164	1,60%
Φιλιππίνες	2.128	1,10%
Λοιπές Χώρες	30.364	15,10%
ΣΥΝΟΛΟ	201.122	100,00%

Πηγή: <http://www.statistics.gr/el/statistics/-/publication/SAM07/2011>

Παρατηρείται ότι συνολικά εγκαταστάθηκαν στην Ελλάδα 201.122 άνθρωποι, που είχαν ξένη υπηκοότητα πέντε έτη πριν την Απογραφή 2011. Το μεγαλύτερο ποσοστό 31,9% των εγκατασταθέντων είχε την αλβανική υπηκοότητα, και συγκεκριμένα ανερχόταν στους 64.087 ανθρώπους. Ακολουθούν οι Βούλγαροι με ποσοστό 13,1% επί του συνόλου και συγκεκριμένα ανέρχονταν σε 26.321 ανθρώπους. Με μικρότερα ποσοστά ακολουθούν οι Ρουμάνοι (7,6%), οι Πακιστανοί (7,5%), καθώς και οι μετανάστες από λοιπές χώρες.

Χαρακτηριστική απεικόνιση των προαναφερθέντων δεδομένων αποτελεί το διάγραμμα 3.15

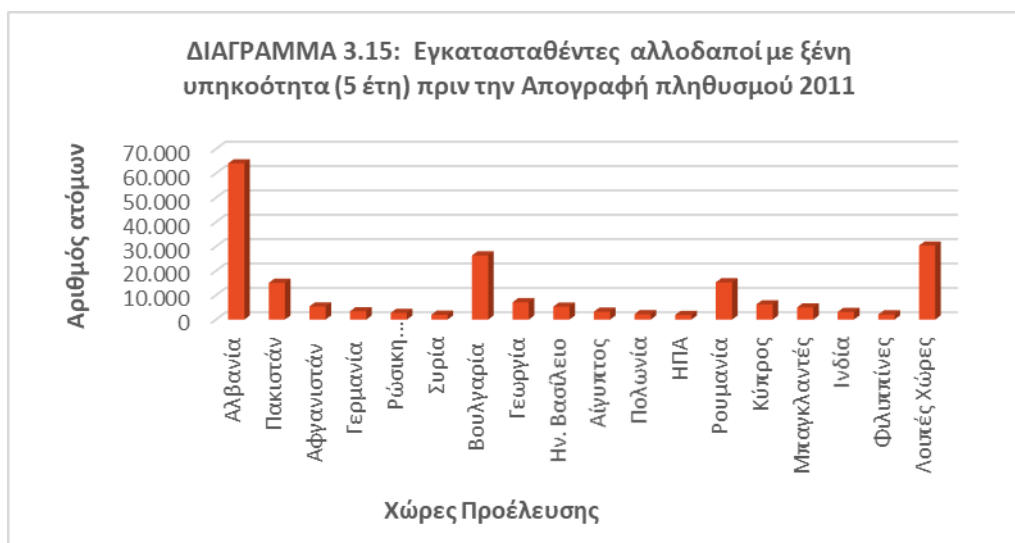

ΠΙΝΑΚΑΣ 3.12: Χώρες προέλευσης αλλοδαπών με ελληνική υπηκοότητα (5 έτη) πριν την Απογραφή πληθυσμού 2011

Χώρες προέλευσης	Σύνολο	Ποσοστό
Γερμανία	42.805	33,3%
Κύπρος	6.480	5,0%
Γαλλία	3.391	2,6%
Κάτω Χώρες	2.566	2,0%
Βουλγαρία	1.929	1,5%
Ρουμανία	1.475	1,1%
Ην. Βασίλειο	20.022	15,6%
Ιταλία	5.718	4,5%
Αυστραλία	2.973	2,3%
Καναδάς	2.340	1,8%
Σουηδία	1.921	1,5%
Ρωσική Ομοσπονδία	1.423	1,1%
ΗΠΑ	10.516	8,2%
Αλβανία	4.309	3,4%
Βέλγιο	2.957	2,3%
Γεωργία	1.944	1,5%
Ισπανία	1.895	1,5%
Λοιπές Χώρες	13.770	10,7%
ΣΥΝΟΛΟ	128.434	100,0%

Πηγή: <http://www.statistics.gr/el/statistics/-/publication/SAM07/2011>

Παρατηρείται ότι συνολικά εγκαταστάθηκαν στην Ελλάδα 128.434 αλλοδαποί, που είχαν ελληνική υπηκοότητα πέντε έτη πριν την Απογραφή του 2011. Το μεγαλύτερο ποσοστό 33,3% των εγκατασταθέντων προερχόταν από την Γερμανία και συγκεκριμένα ανέρχόταν στους 42.805 ανθρώπους. Ακολουθούν οι εγκατασταθέντες από τη Βρετανία με ποσοστό 15,6% επί του συνόλου και συγκεκριμένα ανέρχονταν σε 20.022 ανθρώπους. Άξιο αναφοράς είναι και το ποσοστό των εγκατασταθέντων από τις ΗΠΑ, το οποίο ανέρχεται σε 8,2% και συγκεκριμένα 10.516. Με μικρότερα ποσοστά ακολουθούν οι αλλοδαποί που προέρχονταν από την Ρουμανία (1,1%) και από την Ρωσική Ομοσπονδία (1,1%).

Χαρακτηριστική απεικόνιση των προαναφερθέντων δεδομένων αποτελεί το διάγραμμα 3.16

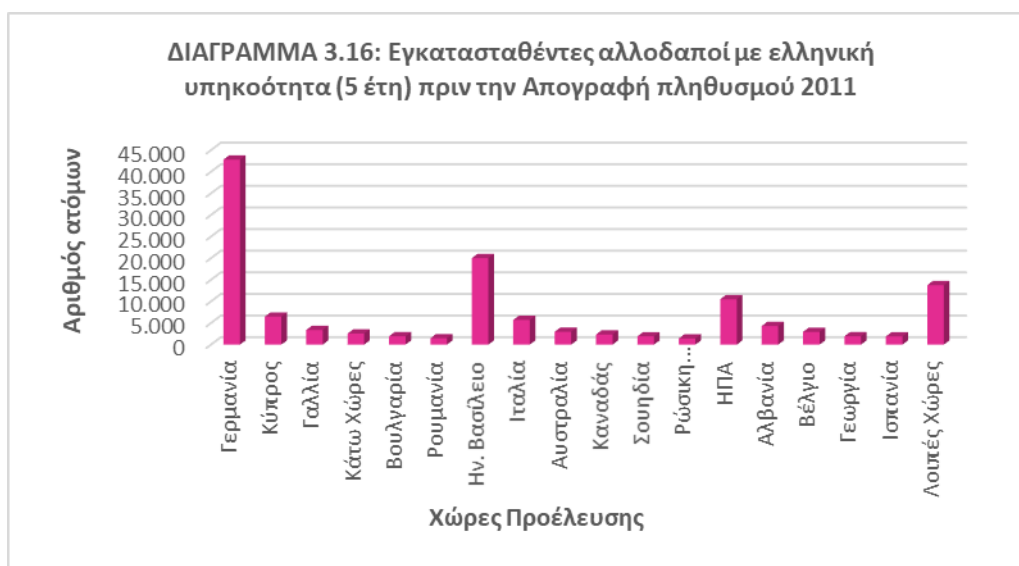

ΠΙΝΑΚΑΣ 3.13: Εγκατασταθέντες κατά ομάδες ηλικιών από χώρες της Ευρωπαϊκής Ένωσης (5 έτη) πριν την Απογραφή πληθυσμού 2011

Ομάδες Ηλικιών	Χώρες Προέλευσης							Σύνολο
	Γερμανία	Πολωνία	Κύπρος	Ην. Βασίλειο	Ρουμανία	Βουλγαρία	Λοιπές Χώρες	
0-9	3.002	257	838	751	1.460	2.536	1.966	10.810
10-19	3.773	213	2.140	590	1.709	2.832	1.596	12.853
20-29	5.569	868	6.137	10.602	6.211	6.546	9.116	45.049
30-39	8.553	564	1.602	7.780	4.250	6.709	7.881	37.339
40-49	7.490	310	1.153	1.690	2.037	5.163	3.218	21.061
50-59	4.903	227	517	1.737	812	3.249	2.291	13.736
60-69	8.573	95	211	1.754	205	980	1.835	13.653
70+	4.378	15	142	426	79	235	927	6.202
ΣΥΝΟΛΟ	46.241	2.549	12.740	25.330	16.763	28.250	28.830	160.703

Πηγή: <http://www.statistics.gr/el/statistics/-/publication/SAM07/2011>

Παρατηρείται ότι συνολικά εγκαταστάθηκαν στην Ελλάδα 160.703 άνθρωποι, που προέρχονταν από χώρες της Ευρωπαϊκής Ένωσης. Το μεγαλύτερο ποσοστό 28,8% των εγκατασταθέντων είχε την γερμανική υπηκοότητα, και συγκεκριμένα ανέρχόταν στους 46.241 ανθρώπους. Ακολουθούν οι Βούλγαροι με ποσοστό 17,6% και συγκεκριμένα ανέρχονταν στους 28.250. Στη συνέχεια είναι οι Βρετανοί με ποσοστό 15,7% επί του συνόλου και συγκεκριμένα ανέρχονταν σε 25.330 ανθρώπους. Με μικρότερα ποσοστά ακολουθούν οι Κύπριοι (7,9%) και οι Πολωνοί (1,6%). Όσον αφορά στις ηλικιακές ομάδες οι πολυπληθέστερες είναι 20-29 και 30-39 ετών. Η ηλικιακή ομάδα των 70 και άνω συγκεντρώνει μόλις 6.202 άτομα από τους εγκατασταθέντες από χώρες της Ευρωπαϊκής Ένωσης πέντε έτη πριν την Απογραφή του 2011.

Χαρακτηριστική απεικόνιση των προαναφερθέντων δεδομένων αποτελεί το διάγραμμα 3.17

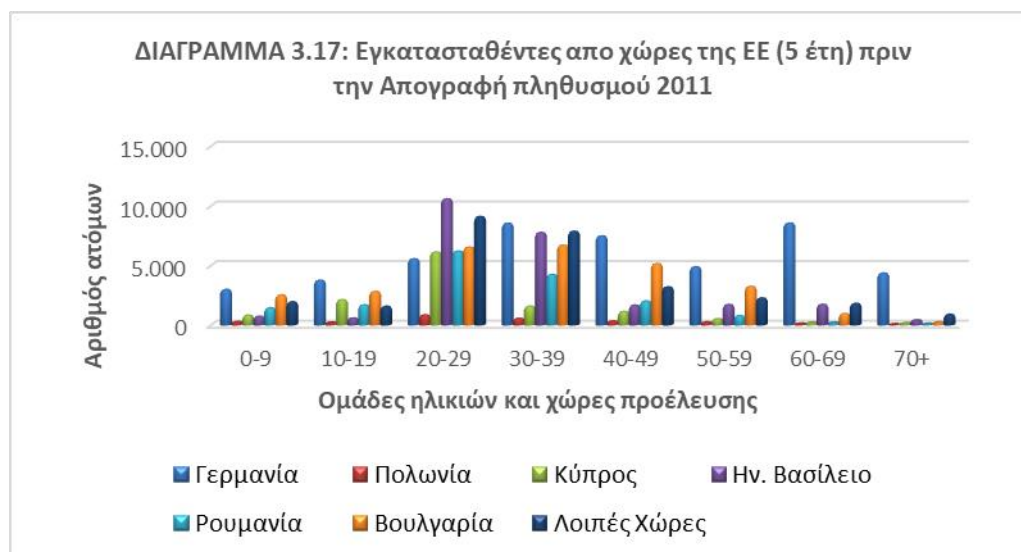

ΠΙΝΑΚΑΣ 3.14: Εγκατασταθέντες κατά ομάδες ηλικιών από χώρες εκτός Ευρωπαϊκής Ένωσης (5 έτη) πριν την Απογραφή πληθυσμού 2011

Ομάδες Ηλικιών	Χώρες Προέλευσης					Σύνολο
	Αλβανία	Μολδαβία	Ρωσία	Ουκρανία	Λοιπές Χώρες	
0-9	10.315	140	359	195	327	11.336
10-19	11.800	428	451	300	307	13.286
20-29	21.991	569	1.203	717	1.163	25.643
30-39	13.067	306	868	471	1.404	16.116
40-49	5.612	137	466	304	687	7.206
50-59	3.691	92	422	191	460	4.856
60-69	1.180	35	185	115	391	1.906
70+	740	13	220	54	203	1.230
ΣΥΝΟΛΟ	68.396	1.720	4.174	2.347	4.942	81.579

Πηγή: <http://www.statistics.gr/el/statistics/-/publication/SAM07/2011>

Παρατηρείται ότι συνολικά εγκαταστάθηκαν στην Ελλάδα 81.579 άνθρωποι, που προέρχονταν από χώρες εκτός της Ευρωπαϊκής Ένωσης. Το μεγαλύτερο ποσοστό 83,8% του μεταναστευτικού πληθυσμού είχε την αλβανική υπηκοότητα, και συγκεκριμένα ανερχόταν στους 68.396 ανθρώπους. Ακολουθούν οι λοιπές χώρες με ποσοστό 6,1% επί του συνόλου και συγκεκριμένα ανέρχονταν σε 4.942 ανθρώπους. Με μικρότερο ποσοστό 5,1% ακολουθούν οι Ρώσοι, και συγκεκριμένα ανέρχονταν στους 4.174 ανθρώπους. Αρκετοί ήταν οι μετανάστες και από την Ουκρανία (2,9%)

καθώς και από την Μολδαβία (2,1%). Όσον αφορά στις ηλικιακές ομάδες οι πολυπληθέστερες είναι 20-29 και 0-9 ετών. Η ηλικιακή ομάδα των 70 και άνω συγκεντρώνει μόλις 1.230 άτομα αποτελώντας την μικρότερη ηλικιακή ομάδα των εγκατασταθέντων από χώρες εκτός της Ευρωπαϊκής Ένωσης πέντε έτη πριν την Απογραφή του 2011.

Χαρακτηριστική απεικόνιση των προαναφερθέντων δεδομένων αποτελεί το διάγραμμα 3.18

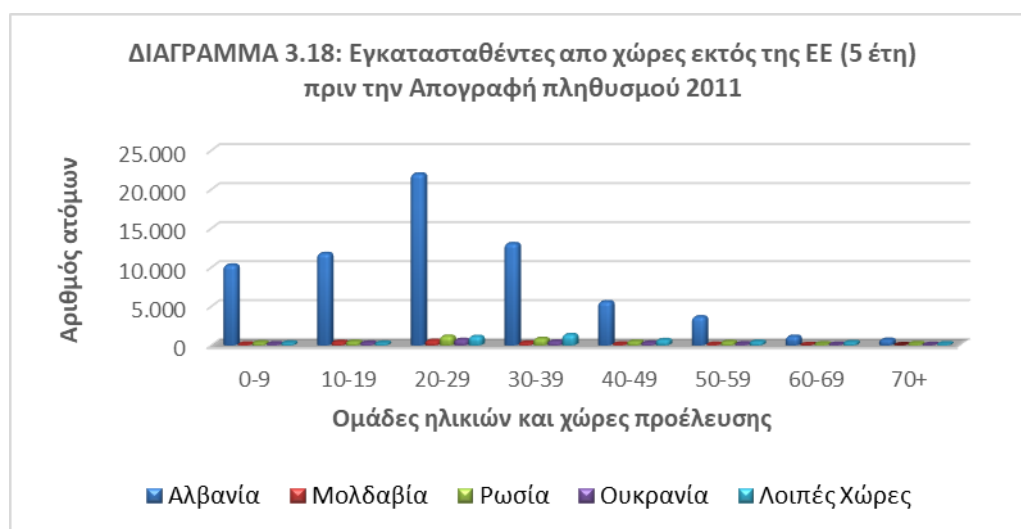

ΠΙΝΑΚΑΣ 3.15: Εγκατασταθέντες κατά ομάδες ηλικιών από χώρες της Ασίας (5 έτη) πριν την Απογραφή πληθυσμού 2011

Ομάδες Ηλικιών	Χώρες Προέλευσης						Σύνολο
	Φιλιππίνες	Μπαγκλαντές	Ινδία	Γεωργία	Πακιστάν	Λοιπές Χώρες	
0-9	86	75	339	390	262	1.666	2.818
10-19	77	170	261	837	1.346	2.137	4.828
20-29	618	2.797	1.251	2.455	8.163	7.780	23.064
30-39	855	1.477	1.027	2.070	4.004	4.626	14.059
40-49	420	400	286	1.565	1.127	1.809	5.607
50-59	124	103	88	1.041	269	926	2.551
60-69	25	13	14	375	47	442	916
70+	7	8	7	330	65	248	665
ΣΥΝΟΛΟ	2.212	5.043	3.273	9.063	15.283	19.634	54.508

Πηγή: <http://www.statistics.gr/el/statistics/-/publication/SAM07/2011>

Παρατηρείται ότι συνολικά εγκαταστάθηκαν στην Ελλάδα 54.508 άνθρωποι, που προέρχονταν από χώρες της Ασίας. Μεγάλο ποσοστό προερχόταν από το

Πακιστάν (28,0%) με 15.283 ανθρώπους, την Γεωργία (16,6%) με 9.063 ανθρώπους, την Ινδία (6,0%) με 3.273 ανθρώπους, αλλά και από τις λοιπές χώρες της Ασίας (36,0%). Όσον αφορά στις ηλικιακές ομάδες οι πολυπληθέστερες είναι 20-29 και 30-39 ετών. Η ηλικιακή ομάδα των 70 και άνω συγκεντρώνει μόλις 665 άτομα από τους εγκατασταθέντες από τις χώρες της Ασίας πέντε έτη πριν την Απογραφή του 2011.

Χαρακτηριστική απεικόνιση των προαναφερθέντων δεδομένων αποτελεί το διάγραμμα 3.19

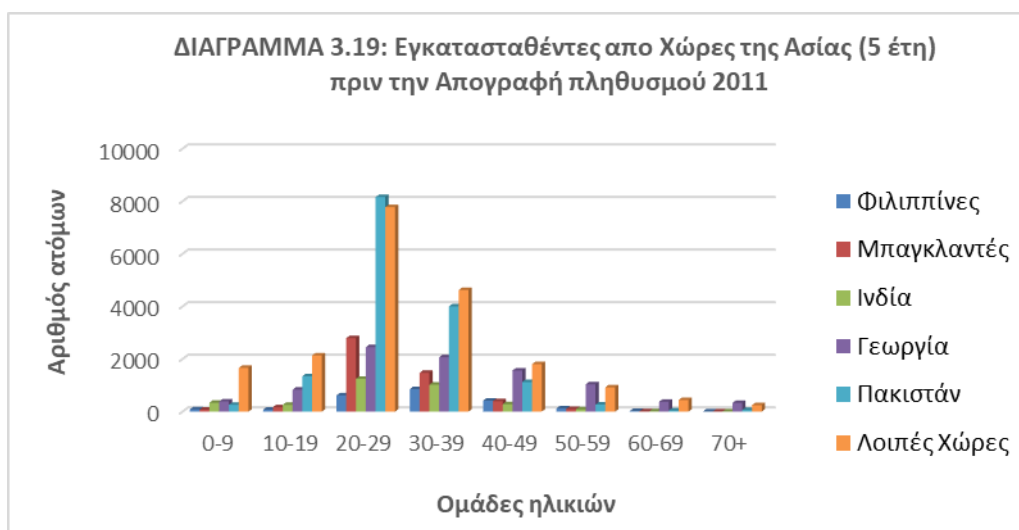

ΠΙΝΑΚΑΣ 3.16: Εγκατασταθέντες κατά ομάδες ηλικιών από χώρες της Αφρικής (5 έτη) πριν την Απογραφή πληθυσμού 2011

Ομάδες Ηλικιών	Χώρες Προέλευσης		Σύνολο
	Αίγυπτος	Λοιπές Χώρες	
0-9	226	338	604
10-19	177	554	731
20-29	1.358	4.045	5.403
30-39	1.005	2.475	3.480
40-49	510	714	1.224
50-59	315	350	665
60-69	74	283	357
70+	45	199	244
ΣΥΝΟΛΟ	3.750	8.958	12.708

Πηγή: <http://www.statistics.gr/el/statistics/-/publication/SAM07/2011>

Παρατηρείται ότι συνολικά εγκαταστάθηκαν στην Ελλάδα 12.708 άνθρωποι, που προέρχονταν από χώρες της Αφρικής. Το 29,5% των εγκατασταθέντων προερχόταν αποκλειστικά από την Αίγυπτο και συγκεκριμένα ανερχόταν στους 3.750 ανθρώπους, ενώ με ποσοστό 70,5% επί του συνόλου και συγκεκριμένα 8.958 άνθρωποι προέρχονταν από το σύνολο αφρικανικής ηπείρου. Όσον αφορά στις ηλικιακές ομάδες η πολυπληθέστερη είναι ξανά των 20-29 ετών, που συγκεντρώνει 5.4003 ανθρώπους, ενώ ακολουθεί η ηλικιακή ομάδα 30-39 με 3.480 ανθρώπους αντίστοιχα.

Χαρακτηριστική απεικόνιση των προαναφερθέντων δεδομένων αποτελεί το διάγραμμα 3.20

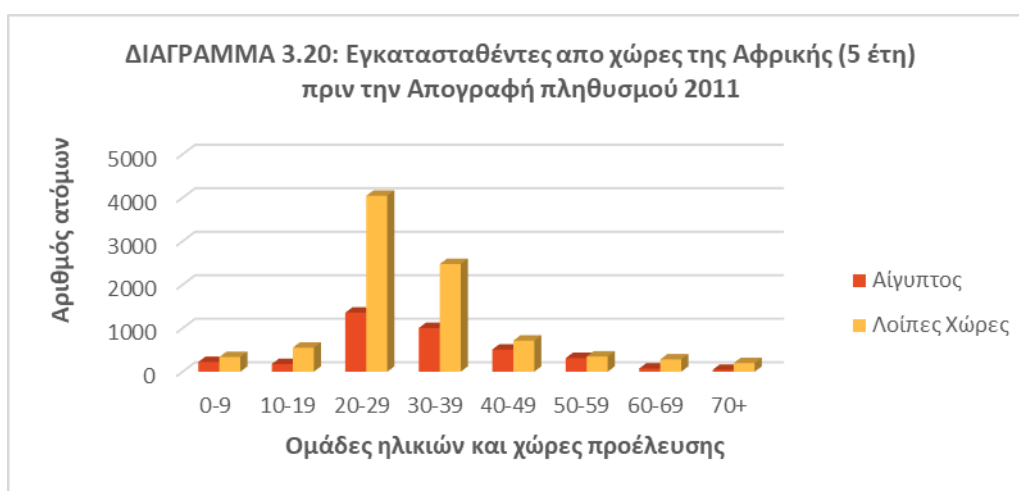

ΠΙΝΑΚΑΣ 3.17: Εγκατασταθέντες κατά ομάδες ηλικιών από χώρες της Βόρειας, Νότιας, Κεντρικής Αμερικής και Ωκεανίας (5 έτη) πριν την Απογραφή πληθυσμού 2011

Ομάδες Ηλικιών	Χώρες Προέλευσης			Σύνολο
	Βόρεια Αμερική	Λοιπή Αμερική	Ωκεανία	
0-9	995	150	181	1.326
10-19	770	127	205	1.102
20-29	2.244	372	361	2.977
30-39	3.371	335	499	4.205
40-49	1.917	182	456	2.555
50-59	1.658	119	404	2.181
60-69	2.073	75	715	2.863
70+	2.035	70	743	2.848
ΣΥΝΟΛΟ	15.063	1.430	3.564	20.057

Πηγή: <http://www.statistics.gr/el/statistics/-/publication/SAM07/2011>

Παρατηρείται ότι συνολικά εγκαταστάθηκαν στην Ελλάδα 20.057 άνθρωποι, που προέρχονταν από την ήπειρο της Αμερικής και της Ωκεανίας. Από την Βόρεια Αμερική εγκαταστάθηκαν στην Ελλάδα 15.063 άνθρωποι, ενώ από την υπόλοιπη Αμερική μόλις 1.430. Συμπεραίνουμε ότι από την Βόρεια Αμερική εγκαταστάθηκαν στην Ελλάδα πολύ περισσότεροι συγκριτικά από την υπόλοιπη Αμερική, δηλαδή, την Κεντρική και Νότια. Από τις χώρες της Ωκεανίας εγκαταστάθηκαν 3.564 άνθρωποι πέντε χρόνια πριν την Απογραφή 2011. Όσον αφορά στις ηλικιακές ομάδες η πολυπληθέστερη είναι η ηλικιακή ομάδα 30-39 συγκεντρώνοντας 4.205 ανθρώπους. Ακολουθεί η ηλικιακή ομάδα 20-29 ετών με 2.977 ανθρώπους και η ηλικιακή ομάδα 60-69 ετών με 2.863 ανθρώπους.

Χαρακτηριστική απεικόνιση των προαναφερθέντων δεδομένων αποτελεί το διάγραμμα 3.21

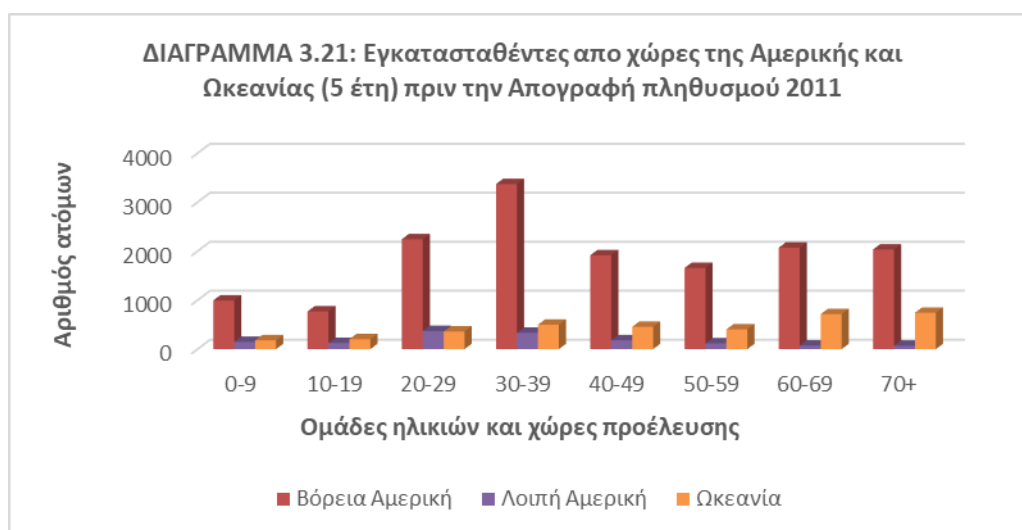

Συγκεντρωτικά παρατηρείται ότι πέντε χρόνια πριν την Απογραφή 2011 το 48,8% των μεταναστών προέρχονταν από χώρες της Ευρωπαϊκής Ένωσης. Το 24,8% προέρχεται από χώρες εκτός της Ευρωπαϊκής Ένωσης. Το 16,5% προερχόταν από την Ασία και ακολουθούν οι μετανάστες από την Αμερική (5,0%), την Αφρική (3,9%) και την Ωκεανία (1,1%).

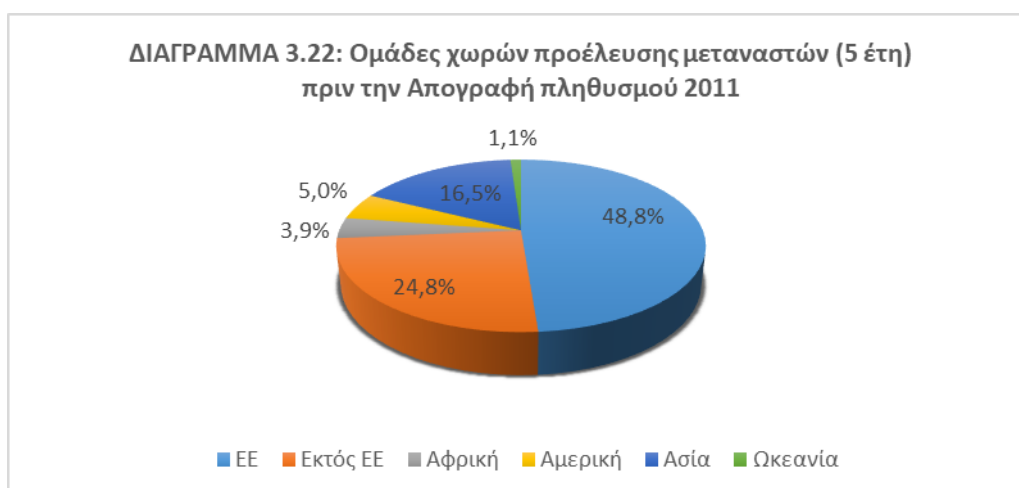

ΠΙΝΑΚΑΣ 3.18 Μόνιμος πληθυσμός αλλοδαπών κατά ομάδες ηλικιών από χώρες της Ευρωπαϊκής Ένωσης Απογραφή πληθυσμού 2011

Ομάδες Ηλικιών	Χώρες Προέλευσης							Σύνολο
	Γερμανία	Πολωνία	Κύπρος	Ην. Βασίλειο	Ρουμανία	Βουλγαρία	Λοιπές Χώρες	
0-9	476	1.417	191	539	5.158	6.107	1.079	14.967
10-19	532	1.426	1.317	547	3.634	6.727	1.017	15.200
20-29	608	2.168	6.166	838	11.360	13.424	2.569	37.133
30-39	1.306	3.826	1.632	1.670	15.354	17.477	4.236	45.501
40-49	2.384	3.316	1.482	2.965	7.862	16.019	4.956	38.984
50-59	1.932	1.529	1.762	3.589	2.470	11.679	3.806	26.767
60-69	2.145	401	1.170	3.828	483	3.842	2.859	14.728
70-79	1.205	52	442	1.034	143	543	1.032	4.451
80+	194	10	286	378	60	99	363	1.390
ΣΥΝΟΛΟ	10.782	14.145	14.448	15.388	46.524	75.917	21.917	199.121

Πηγή: <http://www.statistics.gr/el/statistics/-/publication/SAM03/2011>

Παρατηρείται ότι συνολικά εγκαταστάθηκαν μόνιμα στην Ελλάδα 199.121 άνθρωποι, που προέρχονταν από χώρες της Ευρωπαϊκής Ένωσης. Το μεγαλύτερο ποσοστό 38,1% των εγκατασταθέντων είχε την βουλγαρική υπηκοότητα, και συγκεκριμένα ανέρχονταν στους 75.917 ανθρώπους. Ακολουθούν οι Βρετανοί με 15.388 ανθρώπους και οι Κύπριοι με 14.145. Με μικρότερα ποσοστά ακολουθούν οι Πολωνοί (7,1%) και οι Γερμανοί (5,4%). Όσον αφορά στις ηλικιακές ομάδες η πολυπληθέστερη είναι η ηλικιακή ομάδα 30-39 συγκεντρώνοντας 45.501 ανθρώπους. Ακολουθεί η ηλικιακή

ομάδα 40-49 ετών με 38.984 ανθρώπους και η ηλικιακή ομάδα 20-29 ετών με 37.133 ανθρώπους.

Χαρακτηριστική απεικόνιση των προαναφερθέντων δεδομένων αποτελεί το διάγραμμα 3.23

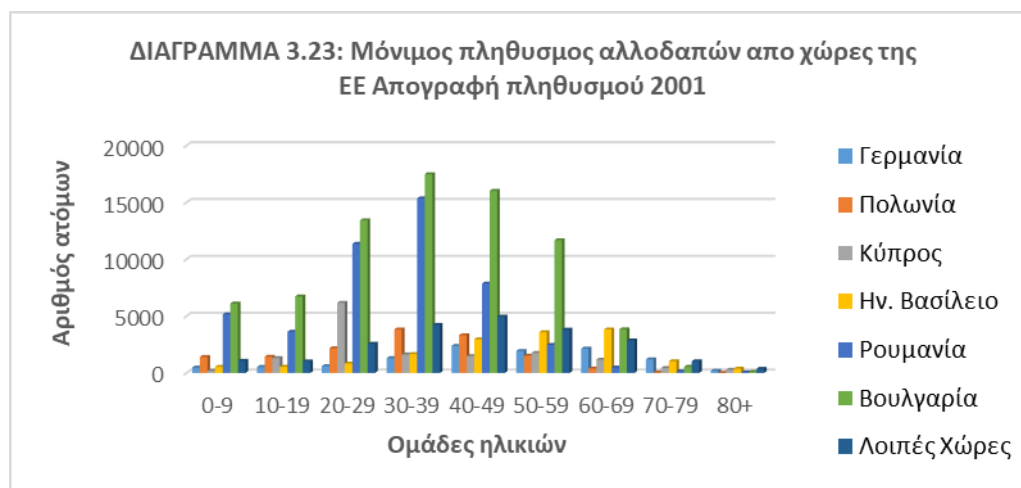

ΠΙΝΑΚΑΣ 3.19: Μόνιμος πληθυσμός αλλοδαπών κατά ομάδες ηλικιών από χώρες εκτός Ευρωπαϊκής Ένωσης Απογραφή πληθυσμού 2011

Ομάδες Ηλικιών	Χώρες Προέλευσης					Σύνολο
	Αλβανία	Ρωσία	Μολδαβία	Ουκρανία	Λοιπές Χώρες	
0-9	73.988	521	795	628	480	76.412
10-19	67.752	939	1.132	1.143	647	71.613
20-29	95.636	2.186	1.876	2.069	1.153	102.920
30-39	109.734	3.943	3.113	4.284	2.332	123.406
40-49	76.524	2.862	1.948	4.082	1.846	87.262
50-59	38.569	2.155	1.214	3.501	974	46.413
60-69	11.619	765	263	1.096	531	14.274
70-79	5.025	315	44	168	179	5.731
80+	2.004	123	6	37	43	2.213
ΣΥΝΟΛΟ	480.851	13.809	10.391	17.008	8.185	530.244

Πηγή: <http://www.statistics.gr/el/statistics/-/publication/SAM03/2011>

Παρατηρείται ότι ο μόνιμος πληθυσμός αλλοδαπών στην Ελλάδα, που προερχόταν από χώρες εκτός Ευρωπαϊκής Ένωσης ανερχόταν στους 530.244

ανθρώπους. Το μεγαλύτερο ποσοστό 90,7% του μεταναστευτικού πληθυσμού είχε την αλβανική υπηκοότητα, και συγκεκριμένα ανερχόταν στους 480.851 ανθρώπους. Ακολουθούν οι Ουκρανοί με ποσοστό 3,2% και συγκεκριμένα ήταν 17.008 άνθρωποι. Με μικρότερο ποσοστό 2,6% ακολουθούν οι Ρώσοι, και συγκεκριμένα ανέρχονταν στους 13.809 ανθρώπους. Αρκετοί ήταν οι μετανάστες και από την Μολδαβία (2,0%) καθώς και από τις λοιπές χώρες (1,5%). Όσον αφορά στις ηλικιακές ομάδες οι πολυπληθέστερες είναι 30-39 και 20-29 ετών. Η ηλικιακή ομάδα των 80 και άνω συγκεντρώνει μόλις 2.213 άτομα αποτελώντας την μικρότερη ηλικιακή ομάδα των μόνιμων μεταναστών από χώρες εκτός της Ευρωπαϊκής Ένωσης σύμφωνα με την Απογραφή του 2011.

Χαρακτηριστική απεικόνιση των προαναφερθέντων δεδομένων αποτελεί το διάγραμμα 3.24

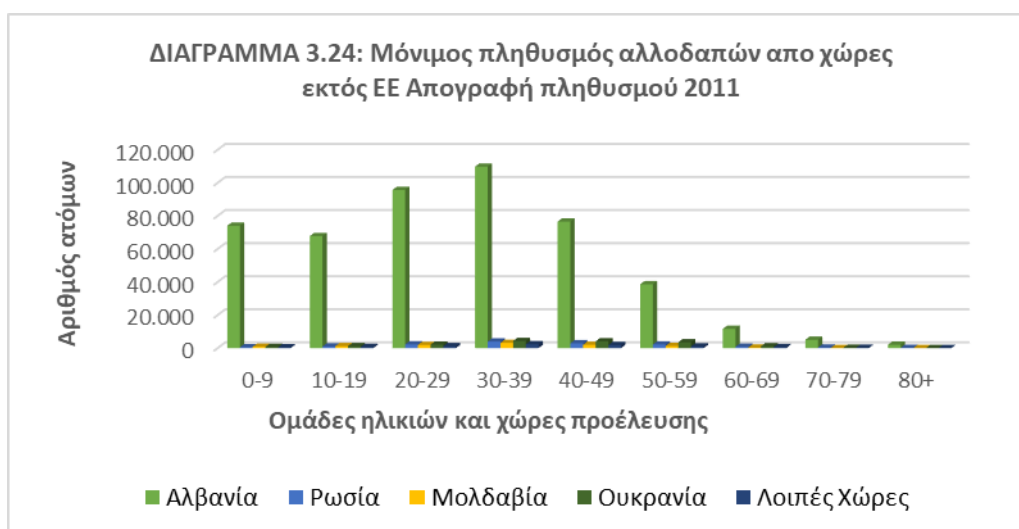

ΠΙΝΑΚΑΣ 3.20: Μόνιμος πληθυσμός κατά ομάδες ηλικιών από χώρες της Ασίας
Απογραφή πληθυσμού 2011

Ομάδες Ηλικιών	Χώρες Προέλευσης						Σύνολο
	Φιλιππίνες	Μπαγκλαντές	Ινδία	Γεωργία	Πακιστάν	Λοιπές Χώρες	
0-9	844	352	1.159	1.458	707	4.044	8.564
10-19	548	310	619	1.670	1.710	3.724	8.581
20-29	1.117	4.203	2.231	4.424	13.489	4.045	36.927
30-39	2.289	4.072	4.324	6.362	11.694	11.123	39.864
40-49	3.143	1.789	2.169	6.094	4.871	4.046	24.866
50-59	1.511	277	735	5.023	1.343	3.721	12.610
60-69	325	54	69	1.669	225	4.047	3.942
70-79	25	14	13	545	94	1.023	1.714
80+	5	5	14	162	45	4.048	1.206
ΣΥΝΟΛΟ	9.807	11.076	11.333	27.407	34.178	44.473	138.274

Πηγή: <http://www.statistics.gr/el/statistics/-/publication/SAM03/2011>

Παρατηρείται ότι συνολικά ο μόνιμος μεταναστευτικός πληθυσμός στην Ελλάδα ήταν 138.274 άνθρωποι, που προέρχονταν από χώρες της Ασίας. Μεγάλο ποσοστό προερχόταν από το Πακιστάν (24,7%) με 34.178 ανθρώπους, την Γεωργία (19,8%) με 27.407 ανθρώπους, το Μπαγκλαντές (8,0%) με 11.076 και τις Φιλιππίνες (7,1%) με 9.807 ανθρώπους. Όσον αφορά στις ηλικιακές ομάδες οι πολυπληθέστερες είναι 30-39 και 20-29 και ετών. Η ηλικιακή ομάδα των 80 και άνω συγκεντρώνει μόλις 1.206 άτομα από τους μόνιμους μετανάστες ασιατικής καταγωγής σύμφωνα με την Απογραφή του 2011.

Χαρακτηριστική απεικόνιση των προαναφερθέντων δεδομένων αποτελεί το διάγραμμα 3.25

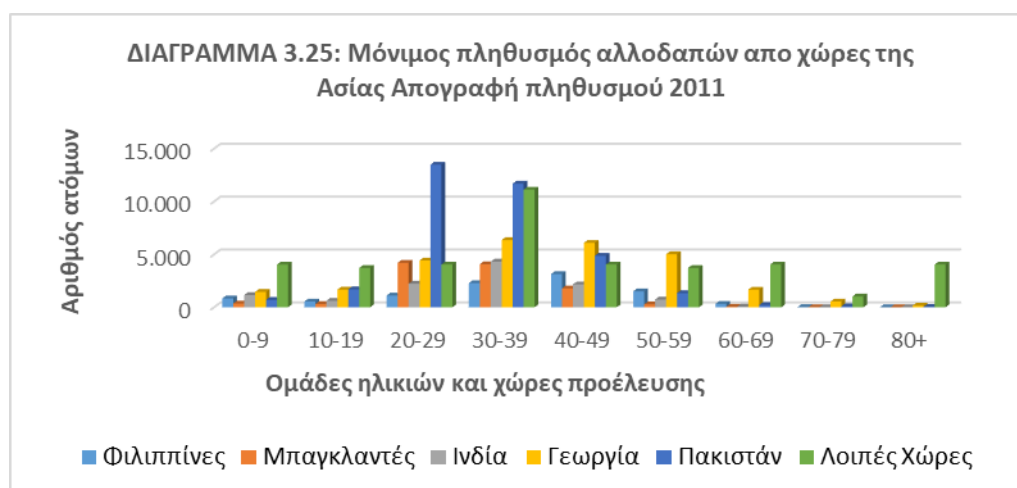

ΠΙΝΑΚΑΣ 3.21: Μόνιμος πληθυσμός αλλοδαπών κατά ομάδες ηλικιών από χώρες της Αφρικής Απογραφή πληθυσμού 2011

Ομάδες Ηλικιών	Χώρες Προέλευσης		Σύνολο
	Αίγυπτος	Λοιπές χώρες	
0-9	1.390	1.045	2.435
10-19	622	821	1.443
20-29	2.100	5.268	7.368
30-39	3.022	4.855	7.877
40-49	2.115	2.376	4.491
50-59	874	738	1.612
60-69	223	200	423
70-79	65	67	132
80+	44	25	69
ΣΥΝΟΛΟ	10.455	15.395	25.850

Πηγή: <http://www.statistics.gr/el/statistics/-/publication/SAM03/2011>

Παρατηρείται ότι συνολικά ο μόνιμος μεταναστευτικός πληθυσμός στην Ελλάδα από την Αφρική ανερχόταν στους 25.850 ανθρώπους. Το 40,4% των εγκατασταθέντων προερχόταν αποκλειστικά από την Αίγυπτο και συγκεκριμένα ανερχόταν στους 10.455 ανθρώπους, ενώ με ποσοστό 59,6% επί του συνόλου και συγκεκριμένα 15.395 άνθρωποι προέρχονταν από το σύνολο αφρικανικής ηπείρου. Όσον αφορά στις ηλικιακές ομάδες η πολυπληθέστερη είναι η ηλικιακή ομάδα 30-39 με 7.877 και ακολουθεί η ηλικιακή ομάδα 20-29 ετών, που συγκεντρώνει 7.368 ανθρώπους.

Χαρακτηριστική απεικόνιση των προαναφερθέντων δεδομένων αποτελεί το διάγραμμα 3.26

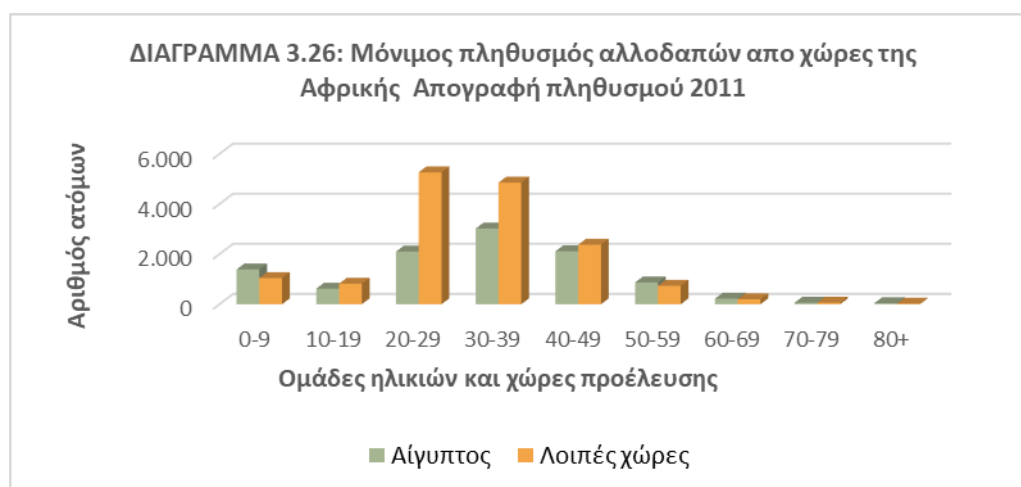

ΠΙΝΑΚΑΣ 3.22: Μόνιμος πληθυσμός αλλοδαπών κατά ομάδες ηλικιών από χώρες της Βόρειας, Νότιας και Κεντρικής Αμερικής και Ωκεανίας Απογραφή πληθυσμού 2011

Ομάδες Ηλικιών	Χώρες Προέλευσης			Σύνολο
	Βόρεια Αμερική	Λοιπή Αμερική	Ωκεανία	
0-9	460	118	99	677
10-19	586	140	113	839
20-29	922	419	138	1.479
30-39	1.483	718	427	2.628
40-49	1.296	703	624	2.623
50-59	860	324	227	1.411
60-69	737	93	153	983
70-79	520	37	142	699
80+	384	12	71	467
ΣΥΝΟΛΟ	7.248	2.564	1.994	11.806

Πηγή: <http://www.statistics.gr/el/statistics/-/publication/SAM03/2011>

Παρατηρείται ότι ο μόνιμος πληθυσμός αλλοδαπών που προερχόταν από την ήπειρο της Αμερικής και της Ωκεανίας στην Ελλάδα ανερχόταν στους 11.806 ανθρώπους. Από την Βόρεια Αμερική συγκεκριμένα εγκαταστάθηκαν στην Ελλάδα 7.248 αποτελώντας το 61,4%, ενώ από την υπόλοιπη Αμερική μόλις 2.564. Συμπεραίνουμε ότι από την Βόρεια Αμερική εγκαταστάθηκαν στην Ελλάδα πολύ περισσότεροι συγκριτικά από την υπόλοιπη Αμερική, δηλαδή, την Κεντρική και Νότια. Από τις χώρες της Ωκεανίας εγκαταστάθηκαν 1.994 άνθρωποι. Όσον αφορά στις ηλικιακές ομάδες η πολυπληθέστερη είναι η ηλικιακή ομάδα 30-39 συγκεντρώνοντας 2.628 ανθρώπους. Ακολουθεί η ηλικιακή ομάδα 20-29 ετών με 1.479 ανθρώπους.

Χαρακτηριστική απεικόνιση των προαναφερθέντων δεδομένων αποτελεί το διάγραμμα 3.27

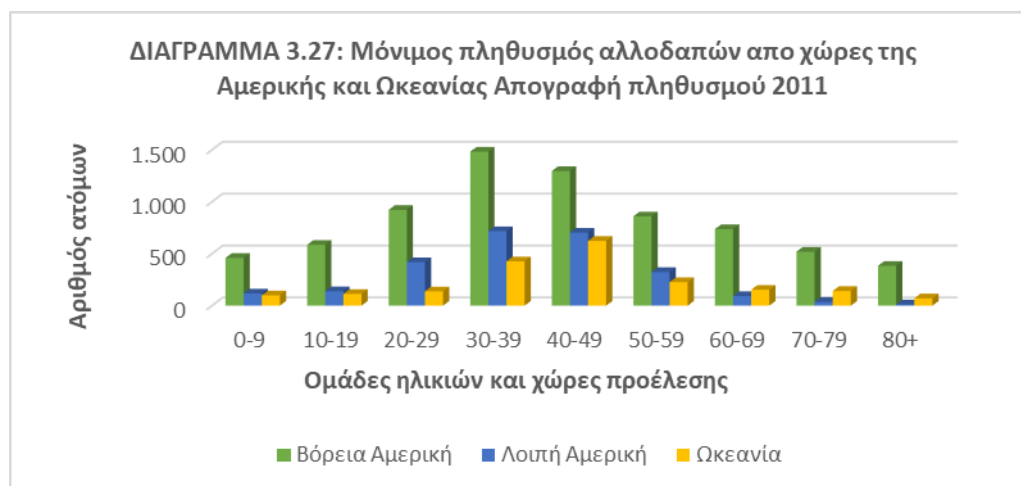

ΠΙΝΑΚΑΣ 3.23: Μόνιμος πληθυσμός αλλοδαπών κατά ομάδες ηλικιών χωρίς υπηκοότητα ή δεν δήλωσαν υπηκοότητα. Απογραφή πληθυσμού 2011

Ομάδες Ηλικιών	Χώρες Προέλευσης		Σύνολο
	Χωρίς Υπηκοότητα	Δεν δήλωσαν	
0-9	1.080	142	1.222
10-19	612	128	740
20-29	958	258	1.216
30-39	898	268	1.166
40-49	569	328	897
50-59	394	445	839
60-69	187	218	405
70-79	80	78	158
80+	47	15	62
ΣΥΝΟΛΟ	4.825	1.880	6.705

Πηγή: <http://www.statistics.gr/el/statistics/-/publication/SAM03/2011>

Σύμφωνα με την Απογραφή του 2011 ο μόνιμος πληθυσμός αλλοδαπών χωρίς υπηκοότητα ήταν 4.825 άνθρωποι, ενώ 1.880 δεν δήλωσαν υπηκοότητα. Τα άτομα χωρίς υπηκοότητα αποτελούσαν το 72,0%, ενώ αυτοί που δεν δήλωσαν αποτελούσαν το 28,0%. Η ηλικιακή ομάδα 0-9 με 1.222 παιδιά ήταν η πολυπληθέστερη, ενώ ακολούθησαν οι ηλικιακές ομάδες 20-29 και 30-39 με 1.216 και 1.166 ανθρώπους αντίστοιχα

Χαρακτηριστική απεικόνιση των προαναφερθέντων δεδομένων αποτελεί το διάγραμμα 3.28

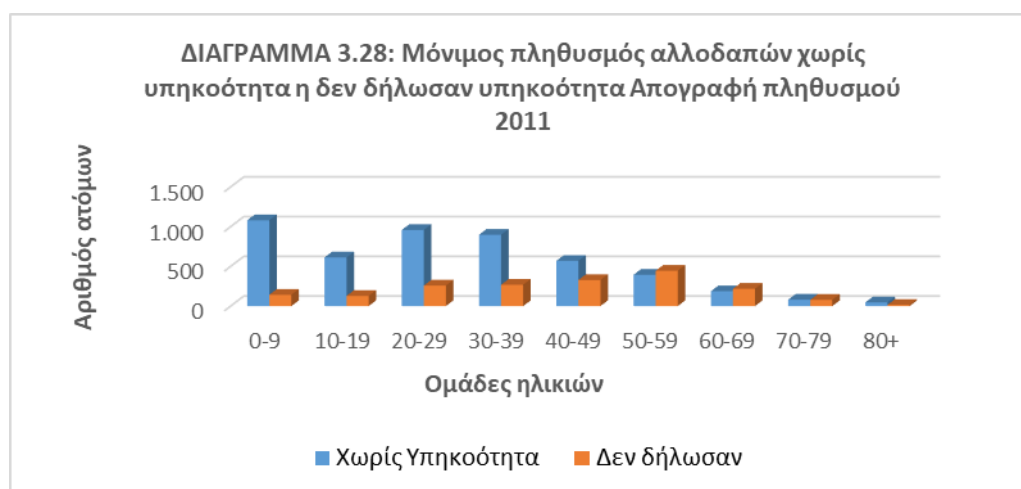

Συγκεντρωτικά παρατηρείται ότι σύμφωνα με την Απογραφή 2011 το 58,1% των μεταναστών προέρχονταν από χώρες εκτός της Ευρωπαϊκής Ένωσης. Το 21,8%

προέρχεται από χώρες της Ευρωπαϊκής Ένωσης. Το 15,2% προερχόταν από την Ασία και ακολουθούν οι μετανάστες από την Αμερική (1,1%), την Αφρική (2,8%) και την Ωκεανία (0,7%). Υπάρχει και ένα ποσοστό της τάξεως του 0,2% που δεν δήλωσε υπηκοότητα.

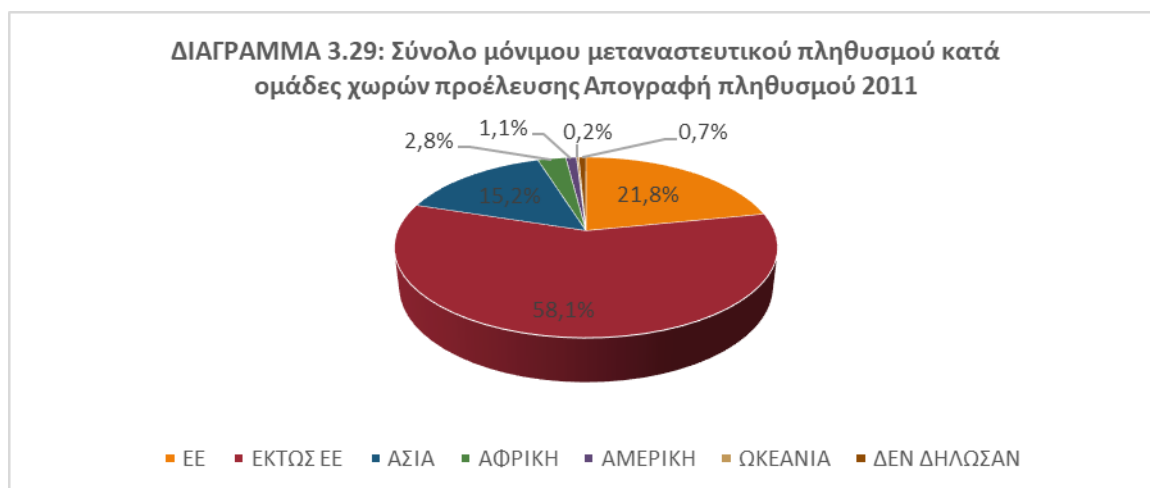

3.4 Κατανομή μεταναστών σύμφωνα με τον τόπο διαμονής και ομάδες χωρών προέλευσης

Σύμφωνα με τα στοιχεία της ΕΛΣΤΑΤ, ο μεταναστευτικός πληθυσμός στην Ελλάδα κατά την Απογραφή του 2011, εγκαταστάθηκε σε αστικές και αγροτικές περιοχές. Ακολουθούν πίνακες και διαγράμματα αναφορικά με την εγκατάσταση των μεταναστών, οι οποίοι κατατάσσονται βάσει των χωρών προέλευσής τους και την αστικότητα του τόπου διαμονής τους. Τα στοιχεία αφορούν σε ένα έτος και πέντε έτη πριν την Απογραφή του 2011.

ΠΙΝΑΚΑΣ 3.24: Βαθμός αστικότητας του τόπου διαμονής μεταναστών (1 έτος) πριν την Απογραφή πληθυσμού 2011

Αστικότητα τόπου διαμονής	Ομάδες Χωρών Προέλευσης				Σύνολο
	ΕΕ	Εκτός ΕΕ	Αφρική	Λοιπή Αμερική	
Αστικές περιοχές					
2.000-4.999 κάτοικοι	4.864	1.471	224	19	7.868
5.000-9.999 κάτοικοι	2.652	1.103	413	17	5.557
10.000-29.000 κάτοικοι	4.844	1.657	250	74	8.824
30.000-49.000 κάτοικοι	2.981	881	101	29	4.926
50.000-99.999 κάτοικοι	7.219	1.616	730	88	12.467
100.000-199.999 κάτοικοι	1.978	538	292	27	3.748
200.000 κάτοικοι και άνω	4.848	1.139	1.484	57	12.352
Σύνολο αστικών περιοχών	29.386	8.405	3.494	311	55.742
Αγροτικές περιοχές					
Κάτω των 500 κατοίκων	5.405	2.185	284	26	10.027
500-999 κάτοικοι	4.591	1.694	212	16	7.591
1.000-1.999 κάτοικοι	3.610	1.496	169	12	6.194
Σύνολο αγροτικών περιοχών	13.606	5.375	665	54	23.812
Σύνολο Ελλάδος	42.992	13.780	4.159	365	79.554

(πίνακας 3.24 συνέχεια)

Παρατηρείται ότι έναν χρόνο πριν την Απογραφή του 2011 είχαν εγκατασταθεί συνολικά στην Ελλάδα 79.554 μετανάστες, εκ των οποίων οι 55.742 εγκαταστάθηκαν σε αστικές και οι 23.812 σε αγροτικές περιοχές. Επιπλέον, παρατηρείται ότι το μεγαλύτερο μέρος των μεταναστών εγκαταστάθηκε σε περιοχές, όπου οι κάτοικοί τους ανέρχονται από 50.000 – 99.999 κατοίκους και 200.000 και άνω. Οι μετανάστες, που προέρχονταν από χώρες της Ευρωπαϊκής Ένωσης, εγκαταστάθηκαν κυρίως σε αστικές περιοχές (29.386), ενώ στις αγροτικές μόλις 13.606. Η αντίστοιχη εικόνα παρατηρείται και για τους μετανάστες από χώρες εκτός Ευρωπαϊκής Ένωσης, της Αφρικής, και της λοιπής Αμερικής. Οι μετανάστες, δηλαδή, προτίμησαν τις αστικές περιοχές περισσότερο συγκριτικά με τις αγροτικές.

Αστικότητα τόπου διαμονής	Ομάδες Χωρών Προέλευσης			Σύνολο
	Ασία	Β. Αμερική	Ωκεανία	
Αστικές περιοχές				
2.000-4.999 κάτοικοι	760	383	147	7.868
5.000-9.999 κάτοικοι	978	328	66	5.557
10.000-29.000 κάτοικοι	1.192	612	195	8.824
30.000-49.000 κάτοικοι	559	326	49	4.926
50.000-99.999 κάτοικοι	1.850	821	143	12.467
100.000-199.999 κάτοικοι	707	174	32	3.748
200.000 κάτοικοι και άνω	4.260	484	80	12.352
Σύνολο αστικών περιοχών	10.306	3.128	712	55.742
Αγροτικές περιοχές				
Κάτω των 500 κατοίκων	802	993	332	10.027
500-999 κάτοικοι	435	484	159	7.591
1.000-1.999 κάτοικοι	474	321	112	6.194
Σύνολο αγροτικών περιοχών	1.711	1.798	603	23.812
Σύνολο Ελλάδος	12.017	4.926	1.315	79.554

Πηγή: <http://www.statistics.gr/el/statistics/-/publication/SAM07/2011>

Παρατηρείται ότι έναν χρόνο πριν την Απογραφή του 2011 είχαν εγκατασταθεί συνολικά στην Ελλάδα 79.554 μετανάστες, εκ των οποίων οι 55.742 εγκαταστάθηκαν σε αστικές και οι 23.812 σε αγροτικές περιοχές. Το 70% των μεταναστών, δηλαδή, εγκαταστάθηκε στις αστικές περιοχές, ενώ το 30% στις αγροτικές, όπου οι κάτοικοί τους κυμαίνονται από κάτω των 500 μέχρι 1.999. Επιπλέον, παρατηρείται ότι το μεγαλύτερο μέρος των μεταναστών εγκαταστάθηκε σε περιοχές, όπου οι κάτοικοί τους ανέρχονται από 50.000 – 99.999 κατοίκους και 200.000 και άνω. Οι μετανάστες, που προέρχονταν από χώρες της Ασίας, εγκαταστάθηκαν κυρίως σε αστικές περιοχές (10.306), ενώ στις αγροτικές μόλις 1.711. Η αντίστοιχη εικόνα παρατηρείται και για τους μετανάστες από χώρες της Βόρειας Αμερικής και της Ωκεανίας. Συγκεκριμένα, από την Βόρειο Αμερική εγκαταστάθηκαν 3.128 στις αστικές περιοχές, ενώ στις αγροτικές 1.798. Από την Ωκεανία όμως παρατηρείται ότι 712 εγκαταστάθηκαν στα αστικά κέντρα και 603 σε αγροτικές περιοχές. Το 70,1% των μεταναστών, δηλαδή, εγκαταστάθηκε στις αστικές περιοχές με πληθυσμό από 2.000 κατοίκους έως άνω των 200.000 κατοίκων. Όμως, το 29,9% των μεταναστών εγκαταστάθηκε στις αγροτικές, όπου οι κάτοικοί τους κυμαίνονται από κάτω των 500 μέχρι 1.999.

Χαρακτηριστική απεικόνιση των προαναφερθέντων δεδομένων αποτελεί το διάγραμμα 3.30

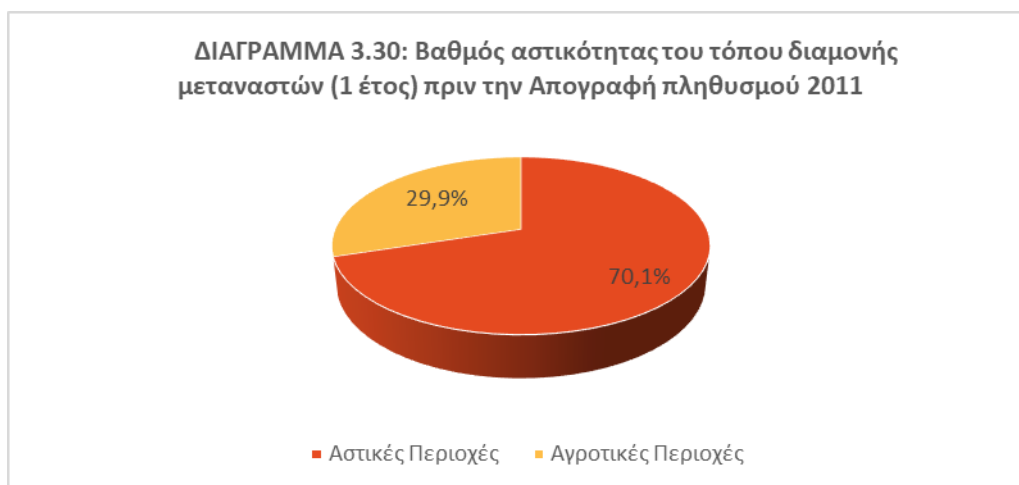

ΠΙΝΑΚΑΣ 3.25: Βαθμός αστικότητας του τόπου διαμονής μεταναστών (5 έτη) πριν την Απογραφή πληθυσμού 2011

Αστικότητα τόπου διαμονής	Ομάδες Χωρών Προέλευσης				Σύνολο
	ΕΕ	Εκτός ΕΕ	Αφρική	Λοιπή Αμερική	
Αστικές περιοχές					
2.000-4.999 κάτοικοι	15.565	8.697	685	62	30.380
5.000-9.999 κάτοικοι	11.041	6.104	1.097	59	24.300
10.000-29.000 κάτοικοι	18.865	10.592	943	237	39.530
30.000-49.000 κάτοικοι	12.210	5.381	402	127	22.711
50.000-99.999 κάτοικοι	30.559	12.495	2.379	379	58.814
100.000-199.999 κάτοικοι	8.339	3.839	567	120	17.167
200.000 κάτοικοι και άνω	19.599	8.449	5.099	237	51.508
Σύνολο αστικών περιοχών	116.178	55.557	11.472	1.221	244.410
Αγροτικές περιοχές					
Κάτω των 500 κατοίκων	17.593	10.130	275	83	31.544
500-999 κάτοικοι	14.760	8.324	399	79	27.241
1.000-1.999 κάτοικοι	12.226	7.568	562	47	26.361
Σύνολο αγροτικών περιοχών	44.525	26.022	1.236	209	85.146
Σύνολο Ελλάδος	160.703	81.579	12.708	1.430	329.556

(πίνακας 3.25 συνέχεια)

Παρατηρείται ότι πέντε έτη πριν την Απογραφή του 2011 είχαν εγκατασταθεί συνολικά στην Ελλάδα 329.556 μετανάστες, εκ των οποίων οι 244.410 εγκαταστάθηκαν σε αστικές και οι 85.146 σε αγροτικές περιοχές. Επιπλέον,

παρατηρείται ότι το μεγαλύτερο μέρος των μεταναστών εγκαταστάθηκε σε περιοχές, όπου οι κάτοικοί τους ανέρχονται από 50.000 – 99.999 κατοίκους και 200.000 και άνω. Οι μετανάστες, που προέρχονταν από χώρες της Ευρωπαϊκής Ένωσης, εγκαταστάθηκαν κυρίως σε αστικές περιοχές (116.178), ενώ στις αγροτικές μόλις 44.525. Η αντίστοιχη εικόνα παρατηρείται και για τους μετανάστες από χώρες εκτός Ευρωπαϊκής Ένωσης, της Αφρικής και της λοιπής Αμερικής. Οι μετανάστες, δηλαδή, προτίμησαν τις αστικές περιοχές περισσότερο συγκριτικά με τις αγροτικές.

Αστικότητα τύπου διαμονής	Ομάδες Χωρών Προέλευσης			Σύνολο
	Ασία	Β. Αμερική	Ωκεανία	
Αστικές περιοχές				
2.000-4.999 κάτοικοι	3.941	1.085	345	30.380
5.000-9.999 κάτοικοι	4.741	1.048	210	24.300
10.000-29.000 κάτοικοι	6.173	2.151	569	39.530
30.000-49.000 κάτοικοι	3.282	1.126	183	22.711
50.000-99.999 κάτοικοι	9.472	3.044	486	58.814
100.000-199.999 κάτοικοι	3.143	739	120	17.167
200.000 κάτοικοι και άνω	16.417	1.462	245	51.508
Σύνολο αστικών περιοχών	47.169	10.655	2.158	244.410
Αγροτικές περιοχές				
Κάτω των 500 κατοίκων	2.410	863	758	31.544
500-999 κάτοικοι	2.127	1.184	368	27.241
1.000-1.999 κάτοικοι	2.802	2.361	280	26.361
Σύνολο αγροτικών περιοχών	7.339	4.408	1.406	85.146
Σύνολο Ελλάδος	54.508	15.063	3.564	329.556

Πηγή: <http://www.statistics.gr/el/statistics/-/publication/SAM07/2011>

Παρατηρείται ότι πέντε έτη πριν την Απογραφή του 2011 είχαν εγκατασταθεί συνολικά στην Ελλάδα 329.556 μετανάστες, εκ των οποίων οι 244.410 εγκαταστάθηκαν σε αστικές και οι 85.146 σε αγροτικές περιοχές. Το 74,2% των μεταναστών, δηλαδή, εγκαταστάθηκε στις αστικές περιοχές, ενώ το 25,8% στις αγροτικές, όπου οι κάτοικοί τους κυμαίνονται από κάτω των 500 μέχρι 1.999. Επιπλέον, παρατηρείται ότι το μεγαλύτερο μέρος των μεταναστών εγκαταστάθηκε σε περιοχές, όπου οι κάτοικοί τους ανέρχονται από 50.000 – 99.999 κατοίκους και 200.000 και άνω. Οι μετανάστες, που προέρχονταν από χώρες της Ασίας, εγκαταστάθηκαν κυρίως σε αστικές περιοχές (47.169), ενώ στις αγροτικές μόλις

7.339. Η αντίστοιχη εικόνα παρατηρείται και για τους μετανάστες από χώρες της Βόρειας Αμερικής και της Ωκεανίας. Συγκεκριμένα, από την Βόρεια Αμερική εγκαταστάθηκαν 10.655 στις αστικές περιοχές, ενώ στις αγροτικές 4.408. Από την Ωκεανία όμως παρατηρείται ότι 2.158 μετανάστες εγκαταστάθηκαν στα αστικά κέντρα και 1.406 σε αγροτικές περιοχές. Το 74,2% των μεταναστών, δηλαδή, εγκαταστάθηκε στις αστικές περιοχές με πληθυσμό από 2.000 κατοίκους έως άνω των 200.000 κατοίκων. Όμως, το 25,8% των μεταναστών εγκαταστάθηκε στις αγροτικές, όπου οι κάτοικοί τους κυμαίνονται από κάτω των 500 μέχρι 1.999.

Χαρακτηριστική απεικόνιση των προαναφερθέντων δεδομένων αποτελεί το διάγραμμα 3.31

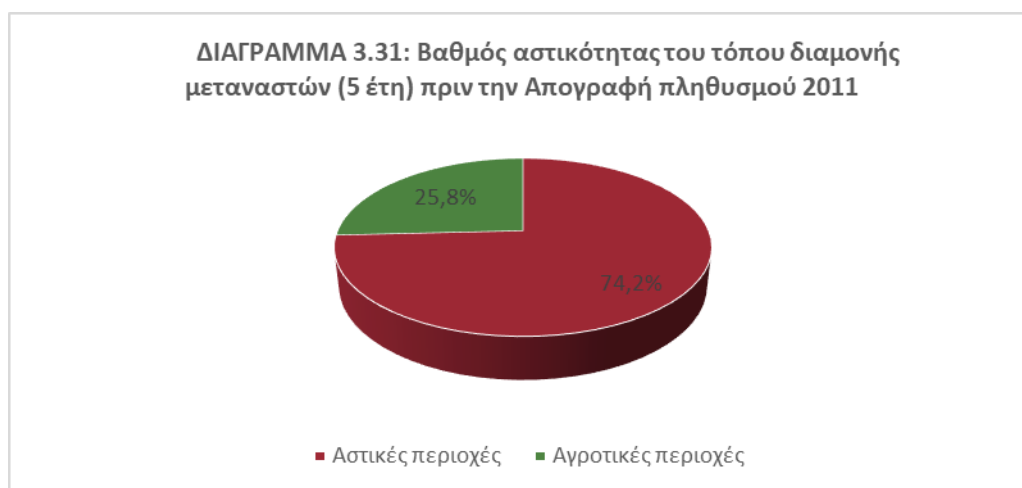

3.5 Κατανομή μεταναστών κατά περιφέρειες

Σύμφωνα με τα στοιχεία της ΕΛΣΤΑΤ, ο πληθυσμός των αλλοδαπών κατατάσσεται σε περιφέρειες. Ακολουθούν πίνακες και διαγράμματα αναφορικά με την εγκατάσταση των μεταναστών στις Περιφέρειες της Ελλάδας και συγκεκριμένα της Κρήτης, της Ηπείρου, της Πελοποννήσου, του Ν. Αιγαίου, του Β. Αιγαίου, της Αττικής, των Ιόνιων Νήσων, της Θεσσαλίας, της Στερεάς Ελλάδας, της Δυτικής Ελλάδας, της Δυτικής Μακεδονίας, της Κεντρικής Μακεδονίας και της Ανατολικής Μακεδονίας – Θράκης. Τα στοιχεία αφορούν σε ένα έτος και πέντε έτη και μόνιμο πληθυσμό πριν την Απογραφή του 2011.

ΠΙΝΑΚΑΣ 3.26: Κατανομή αλλοδαπών σε όλες τις Περιφέρειες (1 έτος) πριν την Απογραφή πληθυσμού 2011

Περιφέρειες	Άτομα	%
Κρήτη	5.018	6,3%
Ήπειρος	2.816	3,5%
Πελοπόννησος	4.528	5,7%
Ν. Αιγαίο	3.244	4,1%
Β. Αιγαίο	1.701	2,1%
Αττική	26.251	33,0%
Ιόνια Νησιά	1.867	2,3%
Θεσσαλία	4.451	5,6%
Στερεά Ελλάδα	3.388	4,3%
Δυτική Ελλάδα	3.586	4,5%
Δυτική Μακεδονία	1.784	2,2%
Κεντρική Μακεδονία	13.821	17,4%
Α. Μακεδονία- Θράκη	7.099	8,9%
ΣΥΝΟΛΟ	79.554	100,0%

Πηγή: <http://www.statistics.gr/el/statistics/-/publication/SAM07/2011>

Ένα έτος πριν την Απογραφή του 2011 εγκαταστάθηκαν στην Ελλάδα 79.554 αλλοδαποί. Παρατηρείται ότι οι 26.251 αλλοδαποί εγκαταστάθηκαν στην περιφέρεια της Αττικής αποτελώντας το 33,0% του μόνιμου πληθυσμού αλλοδαπών. Στην Κεντρική Μακεδονία εγκαταστάθηκαν 13.821 άτομα αποτελώντας το 17,4%. Με μικρότερα ποσοστά ακολουθούν η Ανατολική Μακεδονία–Θράκη (8,9%) με 7.099 αλλοδαπούς, η Κρήτη (6,3%) με 5.018 άτομα, η Πελοπόννησος (5,7%) με 4.528, η Δυτική Ελλάδα (4,5%) με 1.784 άτομα, η Στερεά Ελλάδα (4,3%) με 3.388 και ακολουθούν οι υπόλοιπες περιφέρειες [Ν. Αιγαίο(4,1%), Ήπειρος (3,5%), Δυτική Μακεδονία (2,2%), Β. Αιγαίο (2,1%)].

Χαρακτηριστική απεικόνιση των προαναφερθέντων δεδομένων αποτελεί το διάγραμμα 3.32



ΠΙΝΑΚΑΣ 3.27: Κατανομή αλλοδαπών σε όλες τις Περιφέρειες (5 έτη) πριν την Απογραφή πληθυσμού 2011

Περιφέρειες	Άτομα	%
Κρήτη	21.956	6,7%
Ήπειρος	10.698	3,2%
Πελοπόννησος	19.779	6,0%
N. Αιγαίο	12.366	3,8%
B. Αιγαίο	5.588	1,7%
Αττική	118.906	36,1%
Ιόνια Νησιά	7.623	2,3%
Θεσσαλία	18.310	5,6%
Στερεά Ελλάδα	15.752	4,8%
Δυτική Ελλάδα	15.524	4,7%
Δυτική Μακεδονία	7.216	2,2%
Κεντρική Μακεδονία	54.677	16,6%
A. Μακεδονία- Θράκη	21.161	6,4%
ΣΥΝΟΛΟ	329.556	100,0%

Πηγή: <http://www.statistics.gr/el/statistics/-/publication/SAM07/2011>

Πέντε έτη πριν την Απογραφή του 2011 εγκαταστάθηκαν στην Ελλάδα 329.556 άτομα. Παρατηρείται ότι οι 118.906 αλλοδαποί εγκαταστάθηκαν στην περιφέρεια της Αττικής αποτελώντας το 36,1% του μόνιμου πληθυσμού αλλοδαπών. Στην Κεντρική

Μακεδονία εγκαταστάθηκαν 54.667 άτομα αποτελώντας το 16,6%. Με μικρότερα ποσοστά ακολουθούν η Ανατολική Μακεδονία–Θράκη (8,9%) με 7.099 αλλοδαπούς, η Κρήτη (6,7%) με 21.956 άτομα, η Πελοπόννησος (6,0%) με 19.779, η Δυτική Ελλάδα (4,7%) με 15.524 άτομα, η Στερεά Ελλάδα (4,8%) με 15.752 και ακολουθούν οι υπόλοιπες περιφέρειες [Ν. Αιγαίο(3,8%), Ήπειρος (3,2%), Δυτική Μακεδονία (2,2%), Β. Αιγαίο (1,7%)]. Συμπεραίνουμε, λοιπόν, ότι το μεγαλύτερο μέρος των αλλοδαπών εγκαταστάθηκε στην περιφέρεια Αττικής.

Χαρακτηριστική απεικόνιση των προαναφερθέντων δεδομένων αποτελεί το διάγραμμα 3.33



ΠΙΝΑΚΑΣ 3.28: Μόνιμος πληθυσμός αλλοδαπών σε όλες τις Περιφέρειες της Ελλάδας
Απογραφή πληθυσμού 2011

Περιφέρειες	ΣΥΝΟΛΟ	%
Κρήτη	63.889	6,9%
Ήπειρος	18.999	2,1%
Πελοπόννησος	62.140	6,8%
Ν. Αιγαίο	37.922	4,1%
Β. Αιγαίο	12.566	1,4%
Αττική	408.535	44,4%
Ιόνια Νησιά	23.959	2,6%
Θεσσαλία	44.799	4,9%
Στερεά Ελλάδα	51.790	5,6%
Δυτική Ελλάδα	42.370	4,6%
Δυτική Μακεδονία	13.104	1,4%
Κεντρική Μακεδονία	118.095	12,8%
Α. Μακεδονία- Θράκη	22.198	2,4%
ΣΥΝΟΛΟ	920.366	100,0%

Πηγή: <http://www.statistics.gr/el/statistics/-/publication/SAM03/2011>

Σύμφωνα με την Απογραφή του 2011 ο μόνιμος πληθυσμός αλλοδαπών στην Ελλάδα ανερχόταν στους 920.336. Παρατηρείται ότι οι 408.535 αλλοδαποί εγκαταστάθηκαν στην περιφέρεια της Αττικής αποτελώντας το 44,4% του μόνιμου πληθυσμού αλλοδαπών. Στην Κεντρική Μακεδονία ο μόνιμος πληθυσμός αλλοδαπών ανερχόταν στους 118.095 άτομα αποτελώντας το 12,8%. Με μικρότερα ποσοστά ακολουθούν η Κρήτη (6,9%) με 63.889 άτομα, η Πελοπόννησος (6,8%) με 62.140, η Στερεά Ελλάδα (5,6%) με 51.790, η Δυτική Ελλάδα (4,6%) με 42.370 άτομα και ακολουθούν οι υπόλοιπες περιφέρειες [Ν. Αιγαίο(4,1%), η Ανατολική Μακεδονία–Θράκη (2,4%), Ήπειρος (2,1%), Δυτική Μακεδονία (1,4%), Β. Αιγαίο (1,4%)]. Συμπεραίνουμε, λοιπόν, ότι το μεγαλύτερο μέρος των αλλοδαπών εγκαταστάθηκε στις περιφέρειες της Αττικής, της Κεντρικής Μακεδονίας, της Κρήτης και της Πελοποννήσου.

Χαρακτηριστική απεικόνιση των προαναφερθέντων δεδομένων αποτελεί το διάγραμμα 3.34



3.6 Λόγοι εγκατάστασης μεταναστών

Στο παρόν υποκεφάλαιο θα παρουσιαστούν οι λόγοι εγκατάστασης του μόνιμου μεταναστευτικού πληθυσμού, που ταξινομούνται στις ακόλουθες κατηγορίες σύμφωνα με την Απογραφή 2011: Σπουδές, Επανάγηση Οικογένειας, Εργασία, Επαναπατρισμός/ Παλλινოსτούντες, άλλος λόγος και δεν δήλωσαν. Τα δεδομένα αφορούν τους μετανάστες με ελληνική και ξένη υπηκοότητα ένα έτος και πέντε έτη πριν την Απογραφή του 2011.

ΠΙΝΑΚΑΣ 3.29: Εγκατασταθέντες με ελληνική υπηκοότητα ανά ομάδες ηλικιών και λόγους εγκατάστασης (1 έτος) πριν την Απογραφή πληθυσμού 2011

Ομάδες Ηλικιών	Λόγοι εγκατάστασης						Σύνολο
	Σπουδές	Επανάνωση Οικογένειας	Εργασία	Επαναπατρισμός / Παλινοστούντες	Άλλος λόγος	Δεν δήλωσαν	
0-9	16	514	0	494	191	1.039	2.254
10-19	373	387	59	605	208	393	2.025
20-29	1.227	1.464	1.432	2.588	884	1.141	8.736
30-39	239	1.044	1.400	1.922	569	655	5.829
40-49	29	615	892	1.218	359	362	3.475
50-59	1	476	467	1.327	458	388	3.117
60-69	0	589	192	2.372	918	604	4.675
70+	0	518	4	1.852	789	477	3.640
ΣΥΝΟΛΟ	1.885	5.607	4.446	12.378	4.376	5.059	33.751

Πηγή: <http://www.statistics.gr/el/statistics/-/publication/SAM07/2011>

Ένα έτος πριν την Απογραφή του 2011 εγκαταστάθηκαν στην Ελλάδα 33.751 μετανάστες με ελληνική υπηκοότητα συνολικά. Η πολυπληθέστερη ηλικιακή ομάδα ήταν 20-29 ετών με 8.736 άτομα, ενώ ακολουθούσαν οι ηλικιακές ομάδες 30-39 ετών με 5.829, ενώ τα παιδιά από 0-19 ετών ανέρχονταν συνολικά στους 4.279 μετανάστες. Όσον αφορά στις ηλικιακές ομάδες συμπεραίνουμε ότι νέοι άνθρωποι με ελληνική υπηκοότητα κατέφθασαν στην χώρα μας. Οι 12.378 εγκαταστάθηκαν ως παλινοστούντες ή για να επαναπατριστούν αποτελώντας το 36,7%. Οι 5.607 εγκαταστάθηκαν λόγω επανένωσης της οικογένειας με ποσοστό 16,6%. Για σπουδές εγκαταστάθηκε μόλις το 5,6%, ενώ το 15,0% δε δήλωσε τον λόγο εγκατάστασης και το 13% δήλωσε άλλο λόγο εγκατάστασης από τους προαναφερθέντες.

Χαρακτηριστική απεικόνιση των προαναφερθέντων δεδομένων αποτελεί το διάγραμμα 3.35

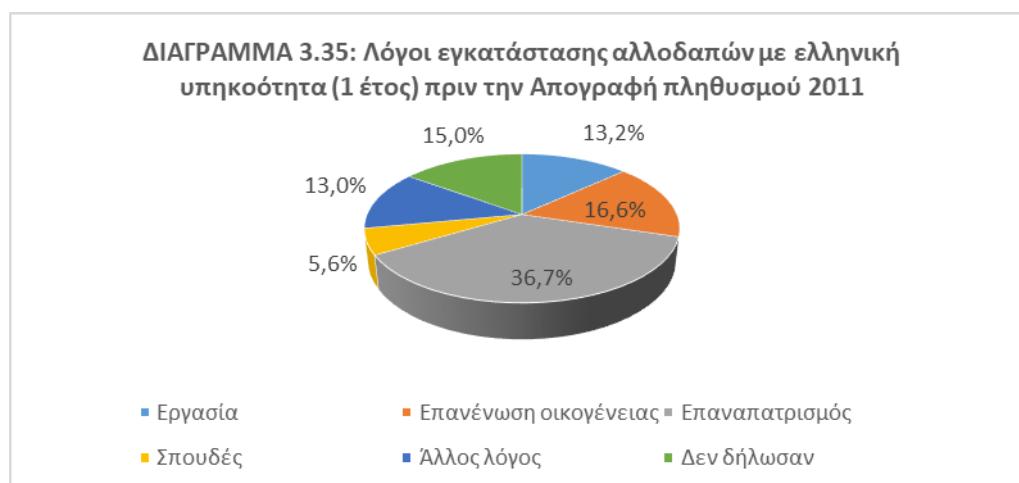

ΠΙΝΑΚΑΣ 3.30: Εγκατασταθέντες με ξένη υπηκοότητα ανά ομάδες ηλικιών και λόγους εγκατάστασης (1 έτος) πριν την Απογραφή πληθυσμού 2011

Ομάδες Ηλικιών	Λόγοι Εγκατάστασης							Σύνολο
	Σπουδές	Επανάνωση οικογένειας	Εργασία	Αναζήτηση ασύλου	Άλλος λόγος	Δεν δήλωσαν	Πρόσφυγας	
0-9	14	2.117	0	532	326	2.581	90	5.660
10-19	807	1.474	1.311	458	228	1.002	151	5.431
20-29	1.299	1.781	7.279	807	633	3.056	409	15.264
30-39	88	858	4.779	399	458	1.846	169	8.597
40-49	23	441	2.940	128	306	807	64	4.709
50-59	0	347	1.554	42	497	685	33	3.158
60-69	0	376	391	15	645	579	11	2.017
70+	0	420	10	4	315	201	17	967
ΣΥΝΟΛΟ	2.231	7.814	18.264	2.385	3.408	10.757	944	45.803

Πηγή: <http://www.statistics.gr/el/statistics/-/publication/SAM07/2011>

Ένα έτος πριν την Απογραφή του 2011 εγκαταστάθηκαν συνολικά στην Ελλάδα 45.803 μετανάστες με ξένη υπηκοότητα. Η πολυπληθέστερη ηλικιακή ομάδα ήταν 20-29 ετών με 15.264 άτομα, ενώ ακολουθούσαν οι ηλικιακές ομάδες 30-39 ετών με 8.597, ενώ τα παιδιά από 0-19 ετών ανέρχονταν συνολικά στους 11.091 μετανάστες. Όσον αφορά στις ηλικιακές ομάδες συμπεραίνουμε ότι νέοι άνθρωποι με ξένη υπηκοότητα κατέφθασαν στην χώρα μας. Οι 18.264 εγκαταστάθηκαν, επειδή αναζητούσαν εργασία, αποτελώντας το 39,9%. Το 23,5% των εγκατασταθέντων με ξένη υπηκοότητα δεν δήλωσε τον λόγο που έφθασε στην Ελλάδα. Οι 7.814 εγκαταστάθηκαν λόγω επανένωσης της οικογένειας με ποσοστό 17,1%. Οι 2.385 μετανάστες κατέφθασαν αιτούντες άσυλο αποτελώντας το 5,2% του συνόλου με ξένη υπηκοότητα, ενώ για σπουδές εγκαταστάθηκε μόλις το 4,8%. Τέλος, οι πρόσφυγες ανέρχονταν στους 944 και αποτελούσαν το 2,1% των μεταναστών με ξένη υπηκοότητα στην Ελλάδα ένα έτος πριν την Απογραφή του 2011.

Χαρακτηριστική απεικόνιση των προαναφερθέντων δεδομένων αποτελεί το διάγραμμα 3.36

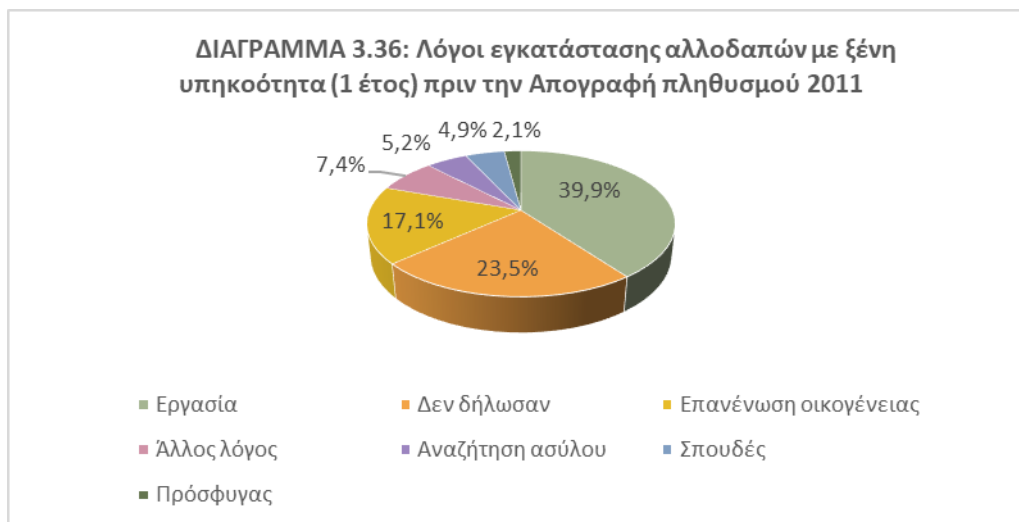

ΠΙΝΑΚΑΣ 3.31: Εγκατασταθέντες με ελληνική υπηκοότητα ανά ομάδες ηλικιών και λόγους εγκατάστασης (5 έτη) πριν την Απογραφή πληθυσμού 2011

Ομάδες Ηλικιών	Λόγοι Εγκατάστασης						Σύνολο
	Σπουδές	Επανάμιση Οικογένειας	Εργασία	Επαναπατριsmός / Παλινοστούντες	Άλλος λόγος	Δεν δήλωσαν	
0-9	32	1.990	0	2.390	527	3.215	8.154
10-19	820	1.800	152	3.164	559	2.996	9.491
20-29	4.578	4.397	5.298	9.371	2.290	5.144	31.078
30-39	1.304	4.128	6.902	11.062	1.966	5.522	30.884
40-49	144	1.956	3.776	6.042	916	3.385	16.219
50-59	10	1.486	1.758	4.933	896	1.488	10.571
60-69	0	1.505	620	7.849	1.550	1.941	13.465
70+	0	1.205	60	5.154	1.094	1.059	8.572
ΣΥΝΟΛΟ	6.888	18.467	18.566	49.965	9.798	24.750	128.434

Πηγή: <http://www.statistics.gr/el/statistics/-/publication/SAM07/2011>

Πέντε έτη πριν την Απογραφή του 2011 εγκαταστάθηκαν στην Ελλάδα 128.434 μετανάστες με ελληνική υπηκοότητα. Η πολυπληθέστερη ηλικιακή ομάδα ήταν 20-29 ετών με 31.078 άτομα, ενώ ακολουθούσαν οι ηλικιακές ομάδες 30-39 ετών με 30.884, ενώ τα παιδιά από 0-19 ετών ανέρχονταν συνολικά στα 17.645 αποτελώντας το 13,7% επί του συνόλου. Όσον αφορά στις ηλικιακές ομάδες συμπεραίνουμε ότι νέοι άνθρωποι με ελληνική υπηκοότητα κατέφθασαν στην χώρα μας, αλλά άνθρωποι 40-49, 50-59, 60-69, αλλά και άνω των 70 ετών. Οι 49.965 εγκαταστάθηκαν για

λόγους επαναπατρισμού αποτελώντας το 38,9%. Οι 18.467 εγκαταστάθηκαν λόγω επανένωσης της οικογένειας και για σπουδές εγκαταστάθηκε μόλις το 5,4%. Το 19,3% δε δήλωσε τον λόγο εγκατάστασης και το 7,6% δήλωσε άλλο λόγο εγκατάστασης από τους προαναφερθέντες.

Χαρακτηριστική απεικόνιση των προαναφερθέντων δεδομένων αποτελεί το διάγραμμα 3.37

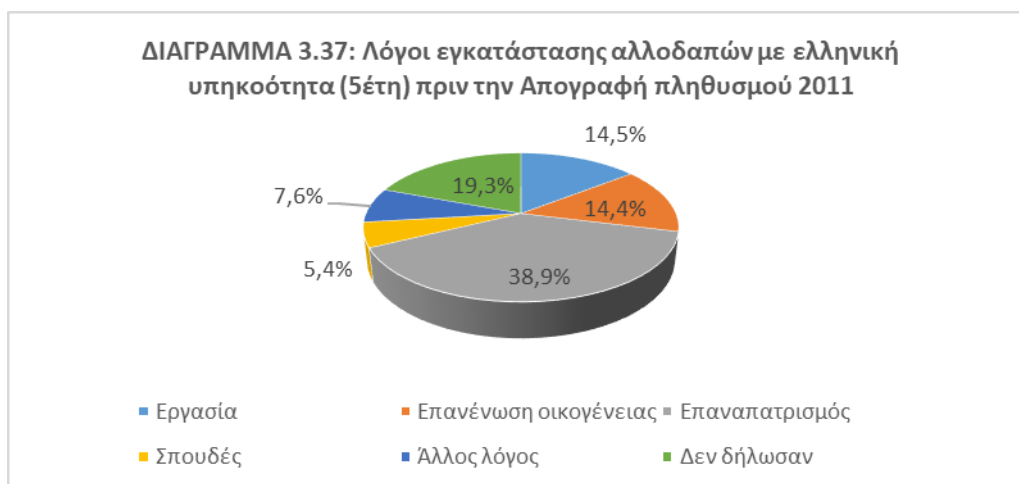

ΠΙΝΑΚΑΣ 3.32: Εγκατασταθέντες με ξένη υπηκοότητα ανά ομάδες ηλικιών και λόγους εγκατάστασης (5 έτη) πριν την Απογραφή πληθυσμού 2011

Ομάδες Ηλικιών	Λόγοι Εγκατάστασης							Σύνολο
	Σπουδές	Επανάμιση Οικογένειας	Εργασία	Αναζήτηση ασύλου	Άλλος λόγος	Δεν δήλωσαν	Πρόσφυγας	
0-9	49	8.427	0	602	956	8.442	264	18.740
10-19	1.742	9.339	3.341	667	885	6.911	424	23.309
20-29	5.387	8.407	37.062	1.731	2.050	15.209	1.212	71.058
30-39	324	4.549	25.186	842	1.833	10.984	597	44.315
40-49	72	2.013	13.238	258	984	4.617	252	21.434
50-59	5	1.183	6.168	91	1.407	4.445	120	13.419
60-69	0	1.065	1.446	40	1.795	1.840	44	6.230
70+	0	1.187	143	8	693	542	44	2.617
ΣΥΝΟΛΟ	7.579	36.170	86.584	4.239	10.603	52.990	2.957	201.122

Πηγή: <http://www.statistics.gr/el/statistics/-/publication/SAM07/2011>

Πέντε έτη πριν την Απογραφή του 2011 εγκαταστάθηκαν συνολικά στην Ελλάδα 201.122 μετανάστες με ξένη υπηκοότητα. Η πολυπληθέστερη ηλικιακή ομάδα ήταν 20-29 ετών με 71.058 άτομα, ενώ ακολουθούσαν οι ηλικιακές ομάδες 30-39 ετών με 44.315. Τα παιδιά από 0-19 ετών ανέρχονταν συνολικά στους 42.049 μετανάστες

αποτελώντας το 20,9% επί του συνόλου των εγκατασταθέντων με ξένη υπηκοότητα. Όσον αφορά στις ηλικιακές ομάδες συμπεραίνουμε ότι κυρίως νέοι άνθρωποι με ξένη υπηκοότητα κατέφθασαν στην χώρα μας. Οι 86.584 εγκαταστάθηκαν, επειδή αναζητούσαν εργασία, αποτελώντας το 43,1%. Το 26,3% των εγκατασταθέντων με ξένη υπηκοότητα δεν δήλωσε τον λόγο που έφθασε στην Ελλάδα. Οι 36.170 εγκαταστάθηκαν λόγω επανένωσης της οικογένειας με ποσοστό 18,0%. Οι 2.957 ήταν πρόσφυγες και αποτελούσαν το 1,5% του συνόλου με ξένη υπηκοότητα, ενώ για σπουδές εγκαταστάθηκε μόλις το 3,8%. Συμπεραίνουμε, λοιπόν, ότι ο πρώτος λόγος εγκατάστασης μεταναστών με ξένη υπηκοότητα στην Ελλάδα ήταν η εύρεση εργασίας και ο δεύτερος λόγος ήταν η επανένωση της οικογένειας.

Χαρακτηριστική απεικόνιση των προαναφερθέντων δεδομένων αποτελεί το διάγραμμα 3.38

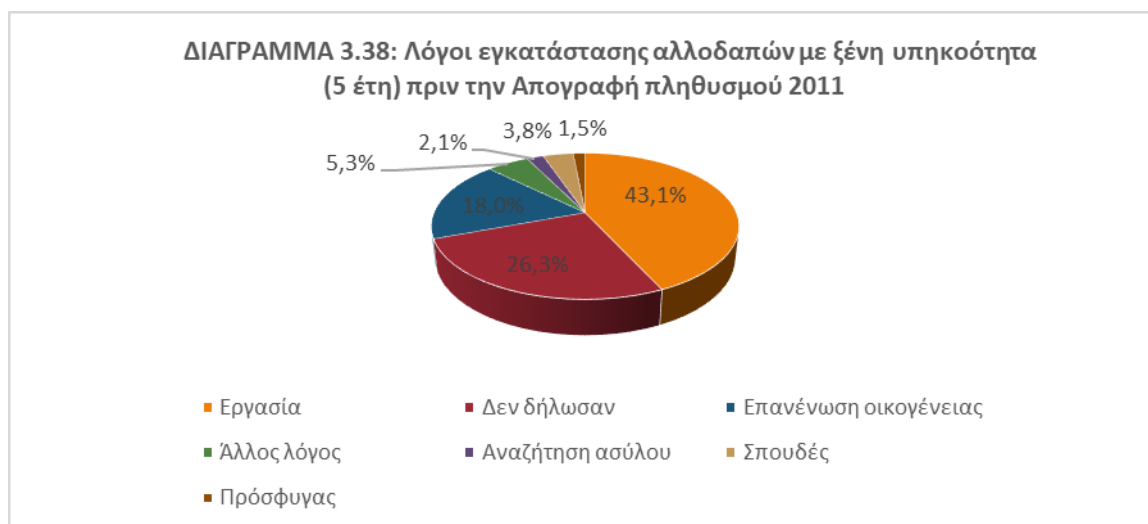

3.7 Επίπεδο εκπαίδευσης μεταναστών

Στο παρόν υποκεφάλαιο θα εξεταστεί το επίπεδο εκπαίδευσης του μόνιμου πληθυσμού αλλοδαπών σε όλη την επικράτεια. Τα επίπεδα εκπαίδευσης είναι τα εξής: Μη κατατασσόμενοι (άτομα γεννηθέντα μετά την 1/1/2005), Δε γνωρίζουν γραφή και ανάγνωση, Ολοκλήρωσαν την προσχολική αγωγή, Εγκατέλειψαν το Δημοτικό, αλλά γνωρίζουν γραφή και ανάγνωση, Απόφοιτοι Δημοτικού, Απόφοιτοι τριταξίου Γυμνασίου, Πτυχιούχοι Επαγγελματικών Σχολών, Πτυχιούχοι Επαγγελματικού Λυκείου, Απόφοιτοι Λυκείου (Γενικού, Εκκλησιαστικού κλπ.), Πτυχιούχοι μεταδευτεροβάθμιας εκπαίδευσης (ΙΕΚ, Κολέγια κλπ.), Πτυχιούχοι ανώτερων

επαγγελματικών σχολών, Πτυχιούχοι ΑΤΕΙ, ΑΣΠΑΙΤΕ και ισοτίμων σχολών, Πτυχιούχοι Πανεπιστημίου-Πολυτεχνείου και ισοτίμων σχολών, Κάτοχοι Μεταπτυχιακού και Κάτοχοι διδακτορικού τίτλου.

ΠΙΝΑΚΑΣ 3.33: Μόνιμος πληθυσμός αλλοδαπών κατά Επίπεδο Εκπαίδευσης και φύλο στο σύνολο της Ελλάδας Απογραφή πληθυσμού 2011

Επίπεδο Εκπαίδευσης	Φύλο		Σύνολο
	Άντρες	Γυναίκες	
Σύνολο Χώρας			
Κάτοχοι διδακτορικού τίτλου	811	609	1.420
Κάτοχοι Μεταπτυχιακού	2.136	2.595	4.731
Πτυχιούχοι Πανεπιστημίου - Πολυτεχνείου και ισοτίμων σχολών	23.180	44.264	67.444
Πτυχιούχοι ΑΤΕΙ, ΑΣΠΑΙΤΕ και ισοτίμων σχολών	4.865	8.699	13.564
Πτυχιούχοι ανώτερων επαγγελματικών σχολών	1.988	2.733	4.721
Πτυχιούχοι μεταδευτεροβάθμιας εκπαίδευσης (ΙΕΚ, Κολέγια κλπ.)	10.256	17.274	27.530
Απόφοιτοι Λυκείου (Γενικού, Εκκλησιαστικού κλπ.)	102.178	118.708	220.886
Πτυχιούχοι Επαγγελματικού Λυκείου	14.639	11.678	26.317
Πτυχιούχοι Επαγγελματικών Σχολών	7.327	6.678	14.005
Απόφοιτοι τριταξίου Γυμνασίου	93.866	78.077	171.943
Απόφοιτοι Δημοτικού	100.258	70.291	170.549
Εγκατέλειψαν το Δημοτικό, αλλά γνωρίζουν γραφή και ανάγνωση	15.127	8.166	23.293
Ολοκλήρωσαν την προσχολική αγωγή	33.329	31.019	64.348
Δε γνωρίζουν γραφή και ανάγνωση	22.850	11.275	34.125
Μη κατατασσόμενοι (άτομα γεννηθέντα μετά την 1/1/2005)	34.137	32.987	67.124
ΣΥΝΟΛΟ	466.947	445.053	912.000

Πηγή: <http://www.statistics.gr/el/statistics/-/publication/SAM03/2011>

Σύμφωνα με τα στοιχεία της ΕΛΣΤΑΤ 912.000 αλλοδαποί ήταν ενταγμένοι ή είχαν ολοκληρώσει τις σπουδές τους μέχρι κάποιο επίπεδο στην Ελλάδα το 2011. Οι άνδρες ήταν αριθμητικά περισσότεροι, 466.947, επί του συνόλου, ενώ οι γυναίκες 445.053. Μελετώντας τα παραπάνω στοιχεία παρατηρείται ότι το μεγαλύτερο μέρος των αλλοδαπών το 2011 ήταν απόφοιτοι Λυκείου (Γενικού, Εκκλησιαστικού κλπ.) και συγκεκριμένα ανέρχονταν στους 220.886 αποτελώντας το 24,2% επί του συνόλου. Ακολουθούν αριθμητικά οι απόφοιτοι του Γυμνασίου που ανέρχονταν στους 171.943 και αποτελούσαν το 18,9% επί του συνόλου. Ακολουθούν οι απόφοιτοι του

Δημοτικού, που ανέρχονταν στους 170.549 και αποτελούσαν το 18,7% επί του συνόλου. Άξιο αναφοράς αποτελεί και το γεγονός ότι οι αλλοδαποί που είναι Πτυχιούχοι Πανεπιστημίου - Πολυτεχνείου και ισοτίμων σχολών ανέρχονταν στους 67.444 αποτελώντας το 7,93% επί του συνόλου, ενώ οι κάτοχοι μεταπτυχιακού τίτλου συγκέντρωναν το 0,5% και διδακτορικού το 0,2% επί του συνόλου.

3.8 Μόνιμος πληθυσμός αλλοδαπών κατά θέση στο επάγγελμα

Στο παρόν υποκεφάλαιο θα εξεταστεί η επαγγελματική απασχόληση του μόνιμου μεταναστευτικού πληθυσμού στην Ελλάδα. Συγκεκριμένα κατατάχθηκαν σε: α) ανώτερα διευθυντικά και διοικητικά στελέχη, β) Επαγγελματίες, γ) Τεχνικοί και ασκούντες συναφή επαγγέλματα, δ) Υπάλληλοι γραφείου, ε) Απασχολούμενοι στην παροχή υπηρεσιών και πωλητές, στ) Ειδικευμένοι γεωργοί, κτηνοτρόφοι, δασοκόμοι και αλιείς, ζ) Ειδικευμένοι τεχνίτες και ασκούντες συναφή επαγγέλματα, η) Χειριστές βιομηχανικών εγκαταστάσεων, μηχανημάτων, εξοπλισμού και συναρμολογητές (μονταδόροι) και θ) Ανειδίκευτοι εργάτες, χειρώνακτες και μικροεπαγγελματίες.

ΠΙΝΑΚΑΣ 3.34: Μόνιμος πληθυσμός αλλοδαπών κατά θέση στο επάγγελμα στο σύνολο της Ελλάδας Απογραφή πληθυσμού 2011

Θέση στο Επάγγελμα	Αμφότερων φύλο
Ανώτερα διευθυντικά και διοικητικά στελέχη	8.604
Επαγγελματίες	13.624
Τεχνικοί και ασκούντες συναφή επαγγέλματα	7.885
Υπάλληλοι γραφείου	11.114
Απασχολούμενοι στην παροχή υπηρεσιών και πωλητές	68.282
Ειδικευμένοι γεωργοί, κτηνοτρόφοι, δασοκόμοι και αλιείς	33.753
Ειδικευμένοι τεχνίτες και ασκούντες συναφή επαγγέλματα	88.030
Χειριστές βιομηχανικών εγκαταστάσεων, μηχανημάτων, εξοπλισμού και συναρμολογητές (μονταδόροι)	15.735
Ανειδίκευτοι εργάτες, χειρώνακτες και μικροεπαγγελματίες	144.371
Σύνολο	391.398

Πηγή: <http://www.statistics.gr/el/statistics/-/publication/SAM04/2011>

Όσον αφορά στην επαγγελματική απασχόληση του μόνιμου μεταναστευτικού πληθυσμού το 36,9% επί του συνόλου, που αριθμεί 144.371 άτομα είναι ανειδίκευτοι εργάτες, χειρώνακτες και μικροεπαγγελματίες. Το 22,5% επί του συνόλου, και

συγκεκριμένα 88.030 άτομα απασχολούνται ως ειδικευμένοι τεχνίτες και ασκούντες συναφή επαγγέλματα. Το 17,4% των μεταναστών, που αριθμεί 68.282 άτομα, απασχολείται στην παροχή υπηρεσιών και την πώληση. Οι 33.753 εργάζονταν ως ειδικευμένοι γεωργοί, κτηνοτρόφοι, δασοκόμοι και αλιείς και αποτελούσαν το 8,6% επί του συνόλου. Τέλος, αξίζει να αναφερθεί ότι ως ανώτερα διευθυντικά και διοικητικά στελέχη απασχολούνταν μόλις το 2,2% επί του συνόλου, ου συγκεκριμένα ανερχόταν στους 8.604 ανθρώπους.

3.9 Συμπεράσματα από την Απογραφή 2011

Σύμφωνα με την ΕΛΣΤΑΤ εγκαταστάθηκαν μόνιμα 79.554 μετανάστες συνολικά στην Ελλάδα ένα έτος πριν από την Απογραφή του πληθυσμού 2011. Το 54,5% ήταν άνδρες και συγκεκριμένα 43.341, ενώ το υπόλοιπο 45,5% ήταν γυναίκες και συγκεκριμένα 36.213. Αντίστοιχα, πέντε έτη πριν την Απογραφή 2011 εγκαταστάθηκαν μόνιμα 329.556 μετανάστες συνολικά. Το 52,2% ήταν άνδρες (172.055), ενώ το υπόλοιπο 47,8% ήταν γυναίκες (157.501). Ο μόνιμος πληθυσμός αλλοδαπών σύμφωνα με την Απογραφή 2011 ανερχόταν σε 912.000 ανθρώπους. Οι άνδρες αποτελούσαν το 51,2% επί του συνόλου, ενώ οι γυναίκες το 48,8% του μόνιμου μεταναστευτικού πληθυσμού στην Ελλάδα το 2011.

Διαπιστώνεται ότι οι πολυπληθέστερες ηλικιακές ομάδες είναι 30-39 ετών, 20-29 ετών και 40-49 ετών. Η ηλικιακή ομάδα 30-39 συγκεντρώνει το 24,0% του μόνιμου μεταναστευτικού πληθυσμού στην Ελλάδα (221.608). Η ηλικιακή ομάδα 20-29 αντιπροσωπεύει το 20,4% (188.229). Ακολουθεί η ηλικιακή ομάδα 40-49 με το 17,3% (159.906) επί του συνόλου του μόνιμου μεταναστευτικού πληθυσμού. Οι μεγαλύτερες ηλικιακές ομάδες όμως από 70-79 και άνω των 80 ετών έχουν μικρότερα ποσοστά της τάξεως του 1,4% (13.043 και το 0,6% (5.640). Συμπεραίνουμε, λοιπόν, πως στην πλειοψηφία του μόνιμου μεταναστευτικού πληθυσμού ήταν νεαρής ηλικίας.

Όσον αφορά στην προέλευση των μεταναστών παρατηρείται ότι εγκαταστάθηκαν στην Ελλάδα άνθρωποι τόσο με ελληνική όσο και με ξένη υπηκοότητα. Συνολικά εγκαταστάθηκαν στην Ελλάδα 33.751 αλλοδαποί με ελληνική υπηκοότητα ένα έτος πριν την Απογραφή του 2011. Το μεγαλύτερο ποσοστό 32,4% των εγκατασταθέντων προερχόταν από την Γερμανία (10.929). Ακολουθούν οι εγκατασταθέντες από την Αγγλία (4.869) με ποσοστό 14,4%. Άξιο αναφοράς είναι και το ποσοστό των εγκατασταθέντων από τις ΗΠΑ, το οποίο ανέρχεται σε 9,1% και

περιλαμβάνει 3.086 άτομα. Με μικρότερα ποσοστά ακολουθούν οι αλλοδαποί που προέρχονταν από την Ρουμανία (1,1%) και από την Τουρκία (0,9%).

Όσον αφορά στους αλλοδαπούς με ξένη υπηκοότητα παρατηρείται ότι το 58,1% των μεταναστών προέρχονταν από χώρες εκτός της Ευρωπαϊκής Ένωσης. Το μεγαλύτερο ποσοστό 83,8% του μεταναστευτικού πληθυσμού είχε την αλβανική υπηκοότητα (68.396). Το 21,8% προέρχεται από χώρες της Ευρωπαϊκής Ένωσης. Το 15,2% προερχόταν από την Ασία. Από την Αμερική προήλθε το 1,1% (9.812), την Αφρική εγκαταστάθηκε το 2,8% (12.708) και την Ωκεανία το 0,7% (1.994). Ωστόσο, υπάρχει και ένα ποσοστό της τάξεως του 0,2% που δεν δήλωσε υπηκοότητα.

Παρατηρείται ότι έναν χρόνο πριν την Απογραφή του 2011 είχαν εγκατασταθεί συνολικά στην Ελλάδα 79.554 μετανάστες, εκ των οποίων το 70% (55.742) εγκαταστάθηκε σε αστικές και το 30% (23.812) σε αγροτικές περιοχές. Ενώ πέντε έτη πριν την Απογραφή του 2011 παρατηρείται ότι είχαν εγκατασταθεί συνολικά στην Ελλάδα 329.556 μετανάστες, εκ των οποίων το 74,2% (244.410) εγκαταστάθηκε σε αστικές περιοχές και το 25,8% (85.146) σε αγροτικές περιοχές.

Ο μόνιμος πληθυσμός αλλοδαπών στην Ελλάδα ανερχόταν στους 920.336. Παρατηρείται ότι το 44,4% του μόνιμου πληθυσμού αλλοδαπών (408.535) εγκαταστάθηκε στην περιφέρεια της Αττικής. Στην Κεντρική Μακεδονία εγκαταστάθηκε το 12,8% των αλλοδαπών (118.095). Με μικρότερα ποσοστά ακολουθούν η Κρήτη που συγκεντρώνει το 6,9% (63.889), η Πελοπόννησος το 6,8% (62.140), η Στερεά Ελλάδα το 5,6% (51.790), η Δυτική Ελλάδα 4,6% (42.370) και ακολουθούν οι υπόλοιπες περιφέρειες [Ν. Αιγαίο(4,1%), η Ανατολική Μακεδονία–Θράκη (2,4%), Ήπειρος (2,1%), Δυτική Μακεδονία (1,4%), Β. Αιγαίο (1,4%)]. Συμπεραίνουμε, λοιπόν, ότι το μεγαλύτερο μέρος των αλλοδαπών εγκαταστάθηκε στις περιφέρειες της Αττικής, της Κεντρικής Μακεδονίας, της Κρήτης και της Πελοποννήσου.

Ένα έτος πριν την Απογραφή του 2011 εγκαταστάθηκαν στην Ελλάδα 33.751 μετανάστες με ελληνική υπηκοότητα συνολικά. Η πολυπληθέστερη ηλικιακή ομάδα ήταν 20-29 ετών (8.736) άτομα, ενώ ακολουθούσαν οι ηλικιακές ομάδες 30-39 ετών (5.829). Όσον αφορά στις ηλικιακές ομάδες συμπεραίνουμε ότι κυρίως νέοι άνθρωποι με ελληνική υπηκοότητα κατέφθασαν στην χώρα μας. Το 36,7% εγκαταστάθηκε ως παλλιννοστούντες ή για να επαναπατριστούν. Το 16,6% εγκαταστάθηκε λόγω

επανεένωσης της οικογένειας, για σπουδές εγκαταστάθηκε μόλις το 5,6%, ενώ το 15,0% δε δήλωσε τον λόγο εγκατάστασής του και το 13% δήλωσε άλλο λόγο εγκατάστασης από τους προαναφερθέντες. Πέντε έτη πριν την Απογραφή του 2011 εγκαταστάθηκαν στην Ελλάδα 128.434 μετανάστες με ελληνική υπηκοότητα. Η πολυπληθέστερη ηλικιακή ομάδα ήταν ξανά 20-29 ετών (31.078), ενώ ακολουθούσαν οι ηλικιακές ομάδες 30-39 (30.884). Το 38,9% (49.965) εγκαταστάθηκε για λόγους επαναπατριsmού και το 5,4% (18.467) εγκαταστάθηκε λόγω επανεένωσης της οικογένειας και για σπουδές. Συμπεραίνεται, λοιπόν, ότι ο πρώτος λόγος εγκατάστασης των μεταναστών με ελληνική υπηκοότητα είναι η παλινόστηση ή ο επαναπατριsmός και ο δεύτερος λόγος είναι η επανεένωση της οικογένειας.

Όσον αφορά στους μετανάστες με ξένη υπηκοότητα ένα έτος πριν την Απογραφή του 2011 εγκαταστάθηκαν συνολικά στην Ελλάδα 45.803. Η πολυπληθέστερη ηλικιακή ομάδα ήταν 20-29 ετών με 15.264 άτομα, ενώ ακολουθούσαν οι ηλικιακές ομάδες 30-39 ετών με 8.597. Το 39,9% (18.264) εγκαταστάθηκε αναζητώντας εργασία. Το 23,5% δεν δήλωσε τον λόγο που έφθασε στην Ελλάδα, ενώ το 17,1% (7.814) εγκαταστάθηκε λόγω επανεένωσης της οικογένειας. Αξίζει να σημειωθεί ότι το 5,2% (2.385) κατέφθασε αναζητώντας άσυλο, ενώ για σπουδές εγκαταστάθηκε μόλις το 4,8%. Τέλος, οι πρόσφυγες ανέρχονταν στους 944 και αποτελούσαν το 2,1% των μεταναστών. Πέντε έτη πριν την Απογραφή του 2011 εγκαταστάθηκαν συνολικά στην Ελλάδα 201.122 μετανάστες με ξένη υπηκοότητα. Η πολυπληθέστερη ηλικιακή ομάδα ήταν ξανά 20-29 ετών (71.058), ενώ ακολουθούσαν οι ηλικιακές ομάδες 30-39 ετών (44.315), ενώ τα παιδιά από 0-19 ετών ανέρχονταν συνολικά στους 42.049 μετανάστες αποτελώντας το 20,9% επί του συνόλου. Το 43,1% (86.584) εγκαταστάθηκε, επειδή αναζητούσε εργασία. Το 26,3% των δεν δήλωσε τον λόγο που έφθασε στην Ελλάδα. Το 18,0% (36.170) εγκαταστάθηκε λόγω επανεένωσης της οικογένειας. Οι 2.957 ήταν πρόσφυγες και αποτελούσαν το 1,5% του συνόλου με ξένη υπηκοότητα, ενώ για σπουδές εγκαταστάθηκε μόλις το 3,8%. Συμπεραίνουμε, λοιπόν, ότι ο πρώτος λόγος εγκατάστασης μεταναστών με ξένη υπηκοότητα στην Ελλάδα ήταν η εύρεση εργασίας και ο δεύτερος λόγος ήταν η επανεένωση της οικογένειας.

Όσον αφορά στο επίπεδο σπουδών, 912.000 αλλοδαποί ήταν ενταγμένοι ή είχαν ολοκληρώσει τις σπουδές τους μέχρι κάποιο επίπεδο στην Ελλάδα το 2011. Μελετώντας τα παραπάνω στοιχεία παρατηρείται ότι το 24,2% των αλλοδαπών ήταν

απόφοιτοι Λυκείου (220.886). Οι απόφοιτοι του Γυμνασίου αποτελούσαν το 18,9% (171.943). Ακολουθούν οι απόφοιτοι του Δημοτικού, που αποτελούσαν το 18,7% επί του συνόλου (170.549). Άξιο αναφοράς αποτελεί και το γεγονός ότι οι αλλοδαποί που είναι Πτυχιούχοι Πανεπιστημίου-Πολυτεχνείου και ισοτίμων σχολών αποτελούσαν το 7,93% (67.444), ενώ οι κάτοχοι μεταπτυχιακού τίτλου συγκέντρωναν το 0,5% και διδακτορικού το 0,2% επί του συνόλου. Παρατηρείται, λοιπόν, ότι το μεγαλύτερο μέρος των αλλοδαπών ήταν οι απόφοιτοι Λυκείου και ακολουθούν οι απόφοιτοι Γυμνασίου.

Όσον αφορά στην επαγγελματική απασχόληση του μόνιμου μεταναστευτικού πληθυσμού το 36,9% επί του συνόλου (144.371) είναι ανειδίκευτοι εργάτες, χειρώνακτες και μικροεπαγγελματίες. Το 22,5% (88.030) άτομα απασχολούνται ως ειδικευμένοι τεχνίτες και ασκούντες συναφή επαγγέλματα. Το 17,4% των μεταναστών (68.282) απασχολείται στην παροχή υπηρεσιών και την πώληση. Το 8,6% εργάζονταν ως ειδικευμένοι γεωργοί, κτηνοτρόφοι, δασοκόμοι και αλιείς (33.753). Τέλος, αξίζει να αναφερθεί ότι ως ανώτερα διευθυντικά και διοικητικά στελέχη απασχολείται μόλις το 2,2% επί του συνόλου (8.604). Παρατηρείται, λοιπόν, ότι το μεγαλύτερο μέρος των αλλοδαπών απασχολείται ως ανειδίκευτοι εργάτες και ως ειδικευμένοι τεχνίτες.

ΕΠΙΛΟΓΟΣ

Σύμφωνα με την Απογραφή του 1991, ο πραγματικός πληθυσμός αλλοδαπών στην Ελλάδα ανερχόταν στους 166.910, ενώ κατά τη διάρκεια της τελευταίας πενταετίας πριν την Απογραφή εγκαταστάθηκαν συνολικά στην Ελλάδα 161.188 άτομα, από τα οποία το 52,3% ήταν άνδρες και το 47,7% ήταν γυναίκες. Οι πολυπληθέστερες ηλικιακές ομάδες των μεταναστών είναι 25-29, 20-24 και 30-34 ετών. Όσον αφορά στην χώρα προέλευσής τους παρατηρείται ότι το μεγαλύτερο μέρος των μεταναστών προέρχεται από χώρες εκτός της Ευρωπαϊκής Ένωσης (το 30,0% των εγκατασταθέντων είχε την αλβανική υπηκοότητα). Ωστόσο, καταγράφηκαν πολλοί μετανάστες από την Ασία, την Αμερική και την Ωκεανία. Υπήρξαν και 1.245 άτομα, που δεν δήλωσαν την χώρα προέλευσης τους. Αξίζει να σημειωθεί πως οι αστικές περιοχές αποτελούσαν την πρώτη επιλογή για τους μετανάστες, ενώ ακολουθούσαν οι αγροτικές και οι ημιαστικές περιοχές. Η Αττική συγκέντρωσε το 49,7% επί του συνόλου του πραγματικού μεταναστευτικού πληθυσμού και ακολουθούσε η Μακεδονία με το 13% επί του συνόλου.

Σύμφωνα με την Απογραφή του 2001, ο πραγματικός πληθυσμός αλλοδαπών στην Ελλάδα ανερχόταν συνολικά στους 796.713. Το 54,7% ήταν άνδρες και το 45,3% ήταν γυναίκες. Διαπιστώνεται ότι οι πολυπληθέστερες ηλικιακές ομάδες είναι 25-29 ετών (14%), 30-34 ετών (12,7%) και 20-24 ετών (12,3%). Το υψηλότερο ποσοστό του μόνιμου μεταναστευτικού πληθυσμού (72,41%), προέρχεται από χώρες εκτός Ευρωπαϊκής Ένωσης, ενώ ακολουθούν οι μετανάστες από την Ασία, την Ευρωπαϊκή Ένωση, την Αμερική, την Αφρική και την Ωκεανία. Ωστόσο, υπήρξαν και 378 άτομα, που δεν δήλωσαν την χώρα προέλευσης τους. Οι αστικές περιοχές ήταν η πρώτη επιλογή των μεταναστών και οι αγροτικές αποτελούσαν την δεύτερη επιλογή. Όσον αφορά στην κατανομή των μεταναστών σε γεωγραφικά διαμερίσματα παρατηρείται ότι στην Αττική (48,6%) συγκεντρώθηκε το μεγαλύτερο μέρος των μεταναστών, στη Μακεδονία (15,6%) και την Πελοπόννησο (10,0%). Επιπλέον, πρώτος λόγος εγκατάστασης του μόνιμου μεταναστευτικού πληθυσμού στην Ελλάδα είναι η αναζήτηση εργασίας και ο δεύτερος είναι η επανένωση της οικογένειας. Όσον αφορά στο επίπεδο εκπαίδευσης του μόνιμου μεταναστευτικού πληθυσμού οι απόφοιτοι της μέσης εκπαίδευσης συγκεντρώνουν το 26,3% και οι απόφοιτοι δημοτικού συγκεντρώνουν το 21,9%. Τέλος, όσον αφορά στην επαγγελματική απασχόληση του μόνιμου μεταναστευτικού πληθυσμού το 68,3% επί του συνόλου

είναι τεχνίτες, ανειδίκευτοι εργάτες και μικροεπαγγελματίες και το 10,4% απασχολείται στην παροχή υπηρεσιών και ως πωλητές σε καταστήματα και υπαίθριες αγορές.

Σύμφωνα με την Απογραφή του 2011, εγκαταστάθηκαν μόνιμα 79.554 μετανάστες ένα έτος πριν την Απογραφή, ενώ πέντε έτη πριν εγκαταστάθηκαν μόνιμα 329.556 μετανάστες συνολικά. Διαπιστώνεται ότι οι πολυπληθέστερες ηλικιακές ομάδες είναι 30-39 ετών, 20-29 ετών και 40-49 ετών. Όσον αφορά στην προέλευση των μεταναστών παρατηρείται ότι εγκαταστάθηκαν στην Ελλάδα άνθρωποι τόσο με ελληνική όσο και με ξένη υπηκοότητα. Μετανάστες με ελληνική υπηκοότητα ήρθαν κυρίως από την Γερμανία, την Αγγλία και ΗΠΑ. Όσον αφορά στους αλλοδαπούς με ξένη υπηκοότητα παρατηρείται ότι το 58,1% των μεταναστών προέρχονταν από χώρες εκτός της Ευρωπαϊκής Ένωσης. Το 21,8% προέρχεται από χώρες της Ευρωπαϊκής Ένωσης. Το 15,2% προερχόταν από την Ασία. Από την Αμερική προήλθε το 1,1%, την Αφρική εγκαταστάθηκε το 2,8% και την Ωκεανία το 0,7%. Οι αστικές περιοχές (70%) συνεχίζουν να αποτελούν πόλο έλξης για τους μετανάστες, ενώ ακολουθούν οι αγροτικές (30%). Ο μόνιμος πληθυσμός αλλοδαπών στην Ελλάδα ανερχόταν στους 920.336. Παρατηρείται ότι το μεγαλύτερο μέρος των αλλοδαπών εγκαταστάθηκε στις περιφέρειες της Αττικής, της Κεντρικής Μακεδονίας, της Κρήτης και της Πελοποννήσου. Όσον αφορά στους λόγους εγκατάστασης των μεταναστών με ελληνική υπηκοότητα στην πρώτη θέση βρίσκεται ο επαναπατρισμός και στη δεύτερη η επανένωση της οικογένειας. Όσον αφορά στους μετανάστες με ξένη υπηκοότητα ο πρώτος λόγος είναι η εύρεση εργασίας και ο δεύτερος η επανένωση της οικογένειας. Όσον αφορά στο επίπεδο σπουδών, παρατηρείται ότι το μεγαλύτερο μέρος των αλλοδαπών είναι οι απόφοιτοι Λυκείου και ακολουθούν οι απόφοιτοι Γυμνασίου. Όσον αφορά στην επαγγελματική απασχόληση του μόνιμου μεταναστευτικού πληθυσμού παρατηρείται ότι το μεγαλύτερο μέρος των αλλοδαπών απασχολείται ως ανειδίκευτοι εργάτες και ως ειδικευμένοι τεχνίτες.

ΠΗΓΕΣ ΠΡΩΤΟΓΕΝΩΝ ΔΕΔΟΜΕΝΩΝ

ΕΛΣΤΑΤ, Απογραφή Πληθυσμού 1991 – Μετανάστευση , Ιστοσελίδα
<http://www.statistics.gr/el/statistics/-/publication/SAM07/1991> πρόσβαση 3-11-17

ΕΛΣΤΑΤ, Απογραφή Πληθυσμού 1991 - Δημογραφικά Χαρακτηριστικά , Ιστοσελίδα
<http://www.statistics.gr/el/statistics/-/publication/SAM03/1991> πρόσβαση 8-11-17

ΕΛΣΤΑΤ, Απογραφή Πληθυσμού 2001-Μετανάστευση , Ιστοσελίδα
<http://www.statistics.gr/el/statistics/-/publication/SAM07/2001> πρόσβαση 3-1-18

ΕΛΣΤΑΤ, Απογραφή Πληθυσμού 2001- Δημογραφικά Χαρακτηριστικά , Ιστοσελίδα
<http://www.statistics.gr/el/statistics/-/publication/SAM03/2001> πρόσβαση 9-1-18

ΕΛΣΤΑΤ, Απογραφή Πληθυσμού 2001- Οικονομικά Χαρακτηριστικά , Ιστοσελίδα
<http://www.statistics.gr/el/statistics/-/publication/SAM04/2001> πρόσβαση 15-1-18

ΕΛΣΤΑΤ, Απογραφή Πληθυσμού 2011-Μετανάστευση , Ιστοσελίδα
<http://www.statistics.gr/el/statistics/-/publication/SAM07/-> πρόσβαση 3-3-18

ΕΛΣΤΑΤ, Απογραφή Πληθυσμού 2011- Δημογραφικά Χαρακτηριστικά , Ιστοσελίδα
<http://www.statistics.gr/el/statistics/-/publication/SAM03/-> πρόσβαση 18-3-18

ΕΛΣΤΑΤ, Απογραφή Πληθυσμού 2011- Οικονομικά Χαρακτηριστικά , Ιστοσελίδα
<http://www.statistics.gr/el/statistics/-/publication/SAM04/-> πρόσβαση 26-3-18

ΒΙΒΛΙΟΓΡΑΦΙΑ

- ΒΓΕΝΟΠΟΥΛΟΣ, Κ. (επιμ.), *Πρόσφυγες και μετανάστες στην ελληνική αγορά εργασίας*, ΕΚΕΜ-Παπαζήσης, Αθήνα 1998.
- ΚΟΤΖΑΜΑΝΗΣ, Β. και ΜΑΡΑΤΟΥ, Λ. (επιμ.), *Οι δημογραφικές εξελίξεις στη μεταπολεμική Ελλάδα*, Λιβάνης, Αθήνα 1994.
- ΚΟΤΖΑΜΑΝΗΣ, Β., *Οι δημογραφικές εξελίξεις κατά τη μεταπολεμική περίοδο στις χώρες της Ανατολικής Ευρώπης και στην Ελλάδα*, ΕΚΚΕ, Αθήνα 2000.
- ΜΑΡΒΑΚΗΣ, Α. κ.ά. (επιμ.), *Μετανάστες στην Ελλάδα*, Ελληνικά Γράμματα, Αθήνα 2001.
- ΜΑΡΟΥΚΗΣ, Θ., *Οικονομική μετανάστευση στην Ελλάδα, αγορά εργασίας και κοινωνική ένταξη*, Παπαζήση, Αθήνα 2010.
- ΜΟΥΣΟΥΡΟΥ, Λ., *Μετανάστευση και μεταναστευτική πολιτική στην Ελλάδα και την Ευρώπη*, Gutenberg, Αθήνα 1991.
- ΠΑΥΛΟΥ, Μ. και ΧΡΙΣΤΟΠΟΥΛΟΣ, Δ., *Η Ελλάδα της μετανάστευσης: κοινωνική συμμετοχή, δικαιώματα και ιδιότητα του πολίτη*, ΚΕΜΟ-Κριτική, Αθήνα 2004.
- ΡΟΜΠΟΛΗΣ, Σ., *Η μετανάστευση από και προς στην Ελλάδα, απολογισμοί και προοπτικές*, Επίκεντρο, Θεσσαλονίκη 2007.