



ΤΕΙ ΠΕΛΟΠΟΝΝΗΣΟΥ  
ΣΧΟΛΗ: ΔΙΟΙΚΗΣΗΣ ΚΑΙ ΟΙΚΟΝΟΜΙΑΣ  
ΤΜΗΜΑ: ΔΙΟΙΚΗΣΗΣ ΕΠΙΧΕΙΡΗΣΕΩΝ ΚΑΙ  
ΟΡΓΑΝΙΣΜΩΝ

ΠΤΥΧΙΑΚΗ ΕΡΓΑΣΙΑ

**ΤΟ ΚΟΙΝΩΝΙΚΟ ΠΡΟΦΙΛ ΤΟΥ ΔΗΜΟΥ  
ΗΓΟΥΜΕΝΙΤΣΑΣ ΚΑΙ ΟΙ ΚΟΙΝΩΝΙΚΕΣ  
ΔΡΑΣΕΙΣ ΤΗΝ ΤΡΙΕΤΙΑ ΤΗΣ ΚΡΙΣΗΣ (2010-  
2013).**



Όνοματεπώνυμο: Φασούλη Λυδία

A.M.: 2009013

Επιβλέπων καθηγητής: Σωτηρόπουλος Δημήτριος

Καλαμάτα 2016

## ΕΥΧΑΡΙΣΤΙΕΣ

Αισθάνομαι την ανάγκη να ευχαριστήσω τους γονείς μου Κωνσταντίνο και Χριστίνα και την αγαπημένη μου αδερφή Αντιγόνη για όλα όσα μου έχουν προσφέρει στην διάρκεια των φοιτητικών μου χρόνων και την αμέριστη υποστήριξη τους σε κάθε μου επιλογή.

Θερμές ευχαριστίες απευθύνω σε όλους όσους με βοήθησαν με αυτήν την εργασία.

Πρώτα απ' όλα, στον επιβλέπων καθηγητή μου Κυρ. Σωτηρόπουλο Δημήτριο για την εμπιστοσύνη, για τη συνεχή καθοδήγηση, την αμέριστη υποστήριξη και την αφιέρωση του πολύτιμου χρόνου του για την ολοκλήρωση της πτυχιακής μου εργασίας.

Ακόμα οφείλω ένα ευχαριστώ στα άτομα που εργάζονται στον Δήμο Ηγουμενίτσας και ιδιαίτερα στον κ. Τέλη Καραπιέρη και στον κ. Νίκο Δάλλα για την πολύτιμη βοήθεια τους σχετικά με το υλικό της πτυχιακής μου εργασίας.

Τέλος ένα μεγάλο ευχαριστώ σε όλους αυτούς που είναι κοντά μου σε όλες τις στιγμές της ζωής μου, αυτοί είναι οι συγγενείς μου και οι φίλοι μου . Σε αυτούς λοιπόν που με την καθημερινή τους συμπαράσταση, την υπομονή τους και την θετική τους σκέψη, συνέβαλαν στην εκπλήρωση του στόχου μου, αφιερώνεται αυτή η εργασία.

## Περίληψη

Η εργασία έχει θέμα το κοινωνικό προφίλ του Δήμου Ηγουμενίτσας και τις κοινωνικές δράσεις την τριετία της κρίσης.

Σκοπός αυτής της εργασίας είναι να δούμε και να αναλύσουμε το κοινωνικό προφίλ του Δήμου Ηγουμενίτσας και τις κοινωνικές δράσεις του κατά την τριετία της κρίσης, μέσα από επιτόπια έρευνα.

Η παρούσα πτυχιακή χωρίζεται σε δύο μέρη.

Στο πρώτο μέρος, το οποίο αποτελεί το γενικό μέρος της πτυχιακής, αναφέρετε ιδιαίτερα στο κοινωνικό και οργανωτικό προφίλ του Δήμου. Αναλύουμε ειδικότερα τα Ευρωπαϊκά και μη προγράμματα του Δήμου που υπήρχαν την τριετία αυτή αλλά και τους φορείς που δημιουργήθηκαν.

Το δεύτερο μέρος αποτελείται από στατιστικά στοιχεία του Δήμου τα οποία μας βοηθάνε στο να μελετήσουμε καλύτερα τις κοινωνικές ανάγκες του δήμου του.

Ακόμα η εργασία περιλαμβάνει μια έρευνα, σχετικά με τη λειτουργία των υπηρεσιών του Δήμου. Η έρευνα βοήθησε στο να βγουν ορισμένα συμπεράσματα αλλά και προγράμματα όπου θα μπορούσαν να βοηθήσουν στην σωστότερη λειτουργία και την προσφορά του Δήμου Ηγουμενίτσας στους πολίτες της.

## ΠΕΡΙΕΧΟΜΕΝΑ

ΕΥΧΑΡΙΣΤΙΕΣ .....	2
ΠΕΡΙΕΧΟΜΕΝΑ.....	4
ΠΕΡΙΕΧΟΜΕΝΑ ΓΡΑΦΗΜΑΤΩΝ .....	7
ΣΥΝΤΟΜΟΓΡΑΦΙΕΣ .....	8
1. ΟΡΙΟΘΕΤΗΣΗ ΚΡΙΣΙΜΩΝ ΕΝΝΟΙΩΝ. ....	10
1.1. ΚΡΑΤΟΣ ΠΡΟΝΟΙΑΣ .....	10
1.2. ΚΟΙΝΩΝΙΚΗ ΠΡΟΝΟΙΑ ΚΑΙ ΚΟΙΝΩΝΙΚΗ ΑΣΦΑΛΙΣΗ .....	10
1.3.ΚΟΙΝΩΝΙΚΟΣ ΑΠΟΚΛΕΙΣΜΟΣ ΚΑΙ ΦΤΩΧΕΙΑ .....	11
2. ΗΓΟΥΜΕΝΙΤΣΑ.....	14
2.1. ΙΣΤΟΡΙΚΗ ΑΝΑΔΡΟΜΗ.....	15
3. ΚΟΙΝΩΝΙΚΕΣ ΔΟΜΕΣ ΚΑΙ ΥΠΗΡΕΣΙΕΣ ΤΟΥ ΔΗΜΟΥ .....	17
3.1. ΥΠΟΔΟΜΕΣ ΕΚΠΑΙΔΕΥΣΗΣ ΚΑΙ ΔΙΑ ΒΙΟΥ ΜΑΘΗΣΗΣ. ....	17
3.1.1. ΒΡΕΦΟΝΗΠΙΑΚΟΙ ΣΤΑΘΜΟΙ ΚΑΙ ΝΗΠΙΑΓΩΓΕΙΑ .....	17
3.1.2. ΠΡΩΤΟΒΑΘΜΙΑ ΚΑΙ ΔΕΥΤΕΡΟΒΑΘΜΙΑ ΕΚΠΑΙΔΕΥΣΗ .....	18
3.1.3. ΔΗΜΟΣΙΟ Ι.Ε.Κ .....	19
3.1.4. ΚΕΝΤΡΟ ΔΙΑ ΒΙΟΥ ΜΑΘΗΣΗΣ .....	20
3.2. ΑΘΛΗΤΙΚΟΙ ΧΩΡΟΙ.....	20
3.2.1. ΤΟ ΔΗΜΟΤΙΚΟ ΣΤΑΔΙΟ ΗΓΟΥΜΕΝΙΤΣΑΣ .....	20
3.2.2. ΤΟ ΚΛΕΙΣΤΟ ΓΥΜΝΑΣΤΗΡΙΟ «ΑΛΕΞΑΝΔΡΑ ΤΣΙΑΒΟΥ» .....	21
3.2.3. ΔΗΜΟΤΙΚΟΣ ΝΑΥΤΙΚΟΣ ΌΜΙΛΟΣ ΗΓΟΥΜΕΝΙΤΣΑΣ (Ν.Ο.Η).....	21
3.2.4. ΓΗΠΕΔΑΚΙΑ .....	21
3.2.5. ΣΧΟΛΙΚΕΣ ΕΓΚΑΤΑΣΤΑΣΕΙΣ .....	22
3.3. ΠΟΛΙΤΙΣΤΙΚΗ ΥΠΟΔΟΜΗ ΚΑΙ ΔΡΑΣΤΗΡΙΟΤΗΤΕΣ .....	22
3.3.1. ΦΙΛΑΡΜΟΝΙΚΗ ΔΗΜΟΥ ΗΓΟΥΜΕΝΙΤΣΑΣ .....	22
3.3.2. ΠΟΛΙΤΙΣΤΙΚΕΣ ΔΡΑΣΤΗΡΙΟΤΗΤΕΣ.....	23
3.3.3. ΠΟΛΙΤΙΣΤΙΚΕΣ ΕΚΔΗΛΩΣΕΙΣ.....	24

3.4.	ΤΑ ΚΥΡΙΟΤΕΡΑ ΙΔΡΥΜΑΤΑ ΚΑΙ ΠΡΟΓΡΑΜΜΑΤΑ ΚΟΙΝΩΝΙΚΗΣ ΠΡΟΝΟΙΑΣ .....	24
3.4.1.	Κ.Α.Π.Η.....	24
3.4.2.	Κ.Η.Φ.Η.....	25
3.4.3.	ΠΡΟΓΡΑΜΜΑ ΕΘΕΛΟΝΤΗ ΣΧΟΛΙΚΟΥ ΤΡΟΧΟΝΟΜΟΥ.....	26
3.4.4.	ΠΡΟΓΡΑΜΜΑ “ΒΟΗΘΕΙΑ ΣΤΟ ΣΠΙΤΙ” .....	26
3.4.5.	ΣΤΕΓΑΣΗ ΚΑΙ ΕΠΑΝΕΝΤΑΞΗ .....	27
3.4.6.	ΚΕΝΤΡΑ ΔΗΜΙΟΥΡΓΙΚΗΣ ΑΠΑΣΧΟΛΗΣΗΣ .....	28
3.4.6.1.	ΚΔΑΠ- ΜΕ “ Α ” ΤΟ ΕΡΓΑΣΤΗΡΙ .....	28
3.4.6.2.	ΚΔΑΠ ΑΡΙΩΝ ΚΑΙ ΚΔΑΠ ΔΙΑΥΛΟΣ .....	29
3.5.	ΕΙΔΙΚΕΣ ΠΛΗΘΥΣΜΙΑΚΕΣ ΟΜΑΔΕΣ.....	29
4.	ΟΡΓΑΝΩΤΙΚΗ ΔΟΜΗ ΤΟΥ ΔΗΜΟΥ ΗΓΟΥΜΕΝΙΤΣΑΣ.....	30
4.1.	ΥΠΗΡΕΣΙΕΣ ΥΠΑΓΟΜΕΝΕΣ ΑΠΕΥΘΕΙΑΣ ΣΤΟ ΔΗΜΑΡΧΟ .....	31
4.2.	ΕΠΙΤΕΛΙΚΕΣ ΥΠΗΡΕΣΙΕΣ .....	31
4.3.	ΥΠΗΡΕΣΙΕΣ ΤΟΠΙΚΗΣ ΟΙΚΟΝΟΜΙΚΗΣ ΑΝΑΠΤΥΞΗΣ .....	32
4.4.	ΥΠΗΡΕΣΙΕΣ ΚΟΙΝΩΝΙΚΗΣ ΠΡΟΣΤΑΣΙΑΣ, ΥΓΕΙΑΣ, ΠΑΙΔΕΙΑΣ, ΠΟΛΙΤΙΣΜΟΥ, ΑΘΛΗΤΙΣΜΟΥ ΚΑΙ ΝΕΑΣΓΕΝΙΑΣ. ....	32
4.5.	ΥΠΗΡΕΣΙΕΣ ΥΠΟΣΤΗΡΙΞΗΣ .....	32
4.6.	ΑΠΟΚΕΝΤΡΩΜΕΝΕΣ ΥΠΗΡΕΣΙΕΣ ΜΕ ΕΔΡΑ Δ.Κ. ΠΕΡΔΙΚΑΣ.....	33
4.7.	ΑΠΟΚΕΝΤΡΩΜΕΝΕΣ ΥΠΗΡΕΣΙΕΣ ΜΕ ΕΔΡΑ Τ.Κ. ΜΑΡΓΑΡΙΤΟΥ.....	34
4.8.	ΑΠΟΚΕΝΤΡΩΜΕΝΕΣ ΥΠΗΡΕΣΙΕΣ ΜΕ ΕΔΡΑ Τ.Κ. ΠΑΡΑΠΟΤΑΜΟΥ.....	34
4.9.	ΑΠΟΚΕΝΤΡΩΜΕΝΕΣ ΥΠΗΡΕΣΙΕΣ ΜΕ ΕΔΡΑ Τ.Κ. ΣΥΒΟΤΩΝ. ....	34
4.10.	ΦΟΡΕΙΣ ΚΑΙ ΕΠΙΧΕΙΡΗΣΕΙΣ ΤΟΥ ΔΗΜΟΥ .....	35
4.10.1.	Κ.Ε.Π.....	35
4.10.2.	ΝΟΜΙΚΑ ΠΡΟΣΩΠΑ ΔΗΜΟΥ ΗΓΟΥΜΕΝΙΤΣΑΣ .....	36
4.10.2.1.	Π.Α.Κ.Π.ΠΟ .....	37
4.10.3.	ΔΗΜΟΤΙΚΕΣ ΕΠΙΧΕΙΡΗΣΕΙΣ .....	39
4.10.3.1.	ΔΕΥΑ ΗΓΟΥΜΕΝΙΤΣΑΣ .....	39
4.10.3.2.	ΚΟΙΝΩΦΕΛΗΣ ΕΠΙΧΕΙΡΗΣΗ ΔΗΜΟΥ ΗΓΟΥΜΕΝΙΤΣΑΣ.....	40
4.10.4.	ΣΧΟΛΙΚΕΣ ΕΠΙΤΡΟΠΕΣ .....	43

4.11.	ΚΤΙΡΙΑΚΕΣ ΥΠΟΔΟΜΕΣ ΚΑΙ ΧΡΗΣΕΙΣ ΚΤΙΡΙΩΝ ΤΟΥ ΟΤΑ.....	43
4.12.	ΠΡΟΓΡΑΜΜΑΤΑ ΤΗΣ ΕΥΡΩΠΑΪΚΗΣ ΈΝΩΣΗΣ ΜΕ ΣΥΝΕΡΓΑΣΙΑ ΤΟΥ ΔΗΜΟΥ ΗΓΟΥΜΕΝΙΤΣΑΣ.....	44
4.12.1.	<i>SYSTEM OF THE ARCHAEOLOGICAL SITES OF THE ADRIATIC SEA</i> .....	44
4.12.2.	<i>.ADRIATIC ECONOMIC CLUSTER CLUB</i> .....	46
4.12.3.	<i>NATURAL AND CULTURAL NET WORK FOR THE PROMOTION AND INTEGRATION OF TRANSNATIONAL RESOURCES</i> .....	46
4.12.4.	<i>SUSTAINABLE MANAGEMENT OF URBAN NETWORKS WITH THE USE OF ICT</i> .....	48
5.	ΟΙΚΟΝΟΜΙΚΑ ΣΤΟΙΧΕΙΑ ΔΗΜΟΥ ΗΓΟΥΜΕΝΙΤΣΑΣ.....	50
5.1.	ΟΤΑ .....	50
5.2.	ΟΙΚΟΝΟΜΙΚΗ ΚΑΤΑΣΤΑΣΗ ΔΗΜΟΥ ΗΓΟΥΜΕΝΙΤΣΑΣ.....	51
5.2.1	ΈΣΟΔΑ ΔΗΜΟΥ ΗΓΟΥΜΕΝΙΤΣΑΣ.....	51
5.2.1.1.	ΤΑΚΤΙΚΑ ΕΣΟΔΑ .....	52
5.2.1.2.	ΈΚΤΑΚΤΑ ΕΣΟΔΑ .....	53
5.2.1.3.	ΕΙΣΠΡΑΞΕΙΣ ΔΑΝΕΙΩΝ ΚΑΙ ΑΠΑΙΤΗΣΕΩΝ ΑΠΟ Π.Ο.Ε.....	53
5.2.1.4.	ΈΣΟΔΑ ΠΑΡΕΛΘΟΝΤΩΝ ΟΙΚΟΝΟΜΙΚΩΝ ΕΤΩΝ (Π.Ο.Ε) .....	54
5.2.1.5.	ΕΙΣΠΡΑΞΕΙΣ ΥΠΕΡ ΤΟΥ ΔΗΜΟΣΙΟΥ Η ΤΡΙΤΩΝ ΚΑΙ ΕΠΙΣΤΡΟΦΕΣ ΧΡΗΜΑΤΩΝ .....	54
5.2.1.6.	ΧΡΗΜΑΤΙΚΟ ΥΠΟΛΟΙΠΟ ΠΡΟΗΓΟΥΜΕΝΗΣ ΧΡΗΣΗΣ.....	55
5.2.1.7.	ΓΕΝΙΚΟ ΣΥΝΟΛΟ ΕΣΟΔΩΝ .....	55
5.2.1.8.	ΑΝΑΛΥΣΗ ΕΣΟΔΩΝ .....	56
5.2.2	ΈΞΟΔΑ ΔΗΜΟΥ ΗΓΟΥΜΕΝΙΤΣΑΣ .....	57
5.2.2.1.	ΈΞΟΔΑ ΧΡΗΣΗΣ .....	58
5.2.2.2.	ΕΠΕΝΔΥΣΕΙΣ .....	59
5.2.2.3.	ΠΛΗΡΩΜΕΣ Π.Ο.Ε., ΑΠΟΔΩΣΕΙΣ ΚΑΙ ΠΡΟΒΛΕΨΕΙΣ.....	59
5.2.2.4.	ΑΠΟΘΕΜΑΤΙΚΟ .....	60
5.2.2.5.	ΓΕΝΙΚΟ ΣΥΝΟΛΟ ΕΞΟΔΩΝ .....	60
5.2.2.6.	ΑΝΑΛΥΣΗ ΕΞΟΔΩΝ .....	60
6.	ΣΤΑΤΙΣΤΙΚΑ ΣΤΟΙΧΕΙΑ ΤΟΥ ΔΗΜΟΥ ΗΓΟΥΜΕΝΙΤΣΑΣ.....	62
7.	ΕΠΙΤΟΠΙΑ ΕΡΕΥΝΑ.....	68
8.	ΣΥΜΠΕΡΑΣΜΑΤΑ ΚΑΙ ΠΡΟΤΑΣΕΙΣ.....	76

<b>ΒΙΒΛΙΟΓΡΑΦΙΑ:</b> .....	<b>80</b>
<b>ΠΡΟΦΟΡΙΚΕΣ ΠΛΗΡΟΦΟΡΙΕΣ ΑΠΟ ΦΟΡΕΙΣ ΤΟΥ ΔΗΜΟΥ ΗΓΟΥΜΕΝΙΤΣΑΣ:</b> .....	<b>80</b>
<b>ΙΣΤΟΤΟΠΟΙ:</b> .....	<b>81</b>

## ΠΕΡΙΕΧΟΜΕΝΑ ΓΡΑΦΗΜΑΤΩΝ

ΠΙΝΑΚΑΣ 1: ΤΑΚΤΙΚΑ ΕΣΟΔΑ 2010-2013 .....	52
ΠΙΝΑΚΑΣ 2: ΈΚΤΑΚΤΑ ΕΣΟΔΑ 2010-2013 .....	53
ΠΙΝΑΚΑΣ 3: ΕΙΣΠΡΑΞΕΙΣ ΑΠΟ ΔΑΝΕΙΑ ΚΑΙ ΑΠΑΙΤΗΣΕΙΣ ΑΠΟ ΠΟΕ 2010-2013 .....	54
ΠΙΝΑΚΑΣ 4: ΈΣΟΔΑ ΠΑΡΕΛΘΟΝΤΩΝ ΟΙΚΟΝΟΜΙΚΩΝ ΕΤΩΝ 2010-2013 .....	54
ΠΙΝΑΚΑΣ 5: ΕΙΣΠΡΑΞΕΙΣ ΥΠΕΡ ΤΟΥ ΔΗΜΟΣΙΟΥ ΚΑΙ ΤΡΙΤΩΝ ΚΑΙ ΕΠΙΣΤΡΟΦΕΣ ΧΡΗΜΑΤΩΝ 2010-2013 .....	55
ΠΙΝΑΚΑΣ 6: ΧΡΗΜΑΤΙΚΟ ΥΠΟΛΟΙΠΟ 2010-2013 .....	55
ΠΙΝΑΚΑΣ 7: ΓΕΝΙΚΟ ΣΥΝΟΛΟ ΕΣΟΔΩΝ 2010-2013 .....	55
ΠΙΝΑΚΑΣ 8: ΈΞΟΔΑ ΧΡΗΣΗΣ 2010-2013 .....	58
ΠΙΝΑΚΑΣ 9: ΕΠΕΝΔΥΣΕΙΣ 2010-2013 .....	59
ΠΙΝΑΚΑΣ 10: ΠΛΗΡΩΜΕΣ Π.Ο.Ε. ΚΑΙ ΛΟΙΠΕΣ ΑΠΟΔΩΣΕΙΣ ΚΑΙ ΠΡΟΒΛΕΨΕΙΣ 2010-2013 .....	60
ΠΙΝΑΚΑΣ 11: ΑΠΟΘΕΜΑΤΙΚΟ 2010-2013 .....	60
ΠΙΝΑΚΑΣ 12: ΓΕΝΙΚΟ ΣΥΝΟΛΟ ΕΞΟΔΩΝ 2010-2013 .....	60
ΠΙΝΑΚΑΣ 13: ΠΛΗΘΥΣΜΟΣ ΔΗΜΟΥ ΗΓΟΥΜΕΝΙΤΣΑΣ, ΑΠΟ ΣΤΟΙΧΕΙΑ ΕΛ.ΣΤΑ.Τ. ΤΟΥ 2011 .....	63
ΠΙΝΑΚΑΣ 14: ΥΠΗΚΟΟΤΗΤΑ ΔΗΜΟΥ ΗΓΟΥΜΕΝΙΤΣΑΣ, ΣΤΟΙΧΕΙΑ ΑΠΟ ΕΛ.ΣΤΑ.Τ. ΤΟΥ 2011 .....	64
ΠΙΝΑΚΑΣ 15: ΣΥΝΘΕΣΗ ΤΟΥ ΠΛΗΘΥΣΜΟΥ ΤΟΥ ΔΗΜΟΥ ΗΓΟΥΜΕΝΙΤΣΑΣ ΑΝΑ ΤΟ ΦΥΛΟ, ΣΤΟΙΧΕΙΑ ΑΠΟ ΕΛ.ΣΤΑ.Τ. ΤΟΥ 2011 .....	64
ΠΙΝΑΚΑΣ 16: ΟΙΚΟΓΕΝΕΙΑΚΗ ΚΑΤΑΣΤΑΣΗ ΤΟΥ ΔΗΜΟΥ ΗΓΟΥΜΕΝΙΤΣΑΣ, ΣΤΟΙΧΕΙΑ ΑΠΟ ΕΛ.ΣΤΑ.Τ ΤΟΥ 2011 .....	65
ΠΙΝΑΚΑΣ 17: ΟΜΑΔΕΣ ΗΛΙΚΙΩΝ ΤΩΝ ΚΑΤΟΙΚΩΝ ΤΟΥ ΔΗΜΟΥ ΗΓΟΥΜΕΝΙΤΣΑΣ ΣΤΟΙΧΕΙΑ ΕΛ.ΣΤΑ.Τ ΑΠΟ ΤΟ 2011 .....	65
ΠΙΝΑΚΑΣ 18: ΚΑΤΑΣΤΑΣΗ ΑΠΑΣΧΟΛΟΥΜΕΝΩΝ ΔΗΜΟΥ ΗΓΟΥΜΕΝΙΤΣΑΣ, ΣΤΟΙΧΕΙΑ ΑΠΟ ΕΛ.ΣΤΑ.Τ. ΤΟΥ 2011 .....	66
ΠΙΝΑΚΑΣ 19: ΑΠΑΣΧΟΛΗΣΗ ΚΑΤΟΙΚΩΝ ΔΗΜΟΥ ΗΓΟΥΜΕΝΙΤΣΑΣ, ΣΤΟΙΧΕΙΑ ΑΠΟ ΕΛ.ΣΤΑ.Τ ΤΟΥ 2011 .....	66
ΠΙΝΑΚΑΣ 20: ΚΑΤΑΣΤΑΣΗ ΑΠΑΣΧΟΛΟΥΜΕΝΩΝ ΚΑΤΟΙΚΩΝ ΚΑΤΑ ΤΟΜΕΑ ΤΟΥ ΔΗΜΟΥ ΗΓΟΥΜΕΝΙΤΣΑΣ, ΣΤΟΙΧΕΙΑ ΑΠΟ ΕΛ.ΣΤΑ.Τ. ΤΟΥ 2011 .....	67
ΠΙΝΑΚΑΣ 21: ΦΥΛΟ ΕΡΩΤΗΘΕΝΤΩΝ ΕΡΕΥΝΑΣ .....	69
ΠΙΝΑΚΑΣ 22: ΗΛΙΚΙΑΚΗ ΟΜΑΔΑ ΕΡΩΤΗΘΕΝΤΩΝ .....	69
ΠΙΝΑΚΑΣ 23: ΕΚΠΑΙΔΕΥΣΗ ΕΡΩΤΗΘΕΝΤΩΝ .....	70
ΠΙΝΑΚΑΣ 24: ΕΡΩΤΗΣΗ 1 " ΠΟΣΟ ΣΥΧΝΑ ΕΠΙΣΚΕΠΤΕΣΤΕ ΤΟΝ ΔΗΜΟ ΗΓΟΥΜΕΝΙΤΣΑΣ ;" .....	71
ΠΙΝΑΚΑΣ 25: ΕΡΩΤΗΣΗ 2 " ΕΙΣΤΕ ΙΚΑΝΟΠΟΙΗΜΕΝΗ ΑΠΟ ΤΙΣ ΥΠΗΡΕΣΙΕΣ ΤΟΥ ΔΗΜΟΥ;" .....	71

ΠΙΝΑΚΑΣ 26: ΕΡΩΤΗΣΗ 3 "ΕΧΕΤΕ ΕΠΑΦΗ ΜΕ ΥΠΗΡΕΣΙΕΣ ΤΗΣ ΤΟΠΙΚΗΣ ΑΥΤΟΔΙΟΙΚΗΣΗΣ ΤΑ ΤΕΛΕΥΤΑΙΑ ΧΡΟΝΙΑ ΓΙΑ ΕΝΑ ΑΠΟ ΤΑ ΑΚΟΛΟΥΘΑ ΘΕΜΑΤΑ;" .....	72
ΠΙΝΑΚΑΣ 27: ΕΡΩΤΗΣΗ 4 " ΘΕΩΡΗΣΑΤΕ ΕΠΑΡΚΗ ΤΗΝ ΥΠΗΡΕΣΙΑ Η ΤΗΝ ΠΛΗΡΟΦΟΡΙΑ ΠΟΥ ΛΑΒΑΤΕ ΑΠΟ ΤΟΝ ΔΗΜΟ; " .....	73
ΠΙΝΑΚΑΣ 28: ΕΡΩΤΗΣΗ 6 " ΠΟΣΟ ΙΚΑΝΟΠΟΙΗΜΕΝΟΙ ΕΙΣΤΕ ΑΠΟ ΤΙΣ ΥΠΗΡΕΣΙΕΣ ΤΗΣ ΚΟΙΝΩΝΙΚΗΣ ΠΡΟΝΟΙΑΣ ΤΟΥ ΔΗΜΟΥ; " .....	74
ΠΙΝΑΚΑΣ 29: ΕΡΩΤΗΣΗ 7 " ΕΑΝ ΕΠΙΛΕΓΑΤΕ ΕΝΑΝ Η ΠΕΡΙΣΣΟΤΕΡΟΥΣ ΤΟΜΕΙΣ, ΣΤΟΝ ΟΠΟΙΟ, ΚΑΤΑ ΤΗΝ ΓΝΩΜΗ ΣΑΣ, ΤΟ ΔΗΜΟΤΙΚΟ ΣΥΜΒΟΥΛΙΟ ΕΠΡΕΠΕ ΝΑ ΕΧΕΙ ΠΙΟ ΕΝΕΡΓΟ ΡΟΛΟ ΠΟΙΟΣ ΘΑ ΗΤΑΝ ΑΥΤΟΣ; " .....	75

## ΣΥΝΤΟΜΟΓΡΑΦΙΕΣ

Δ.Σ .... Δημοτικό Συμβούλιο

Ν.....Νόμος

Φ.Ε.Κ... Φύλλο Εφημερίδας της Κυβερνήσεως

Α.μ.Ε.Α....Άτομα με Ειδικές Ανάγκες

ΕΠΑ.Λ...Επαγγελματικό Λύκειο

Ν.Ο.Η....Δημοτικός Ναυτικός Όμιλος Ηγουμενίτσας

Ι.Ε.Κ...Ινστιτούτο Εκπαίδευσης και Κατάρτισης

Ν.Π...Νομικό Πρόσωπο

Κ.Α.Π.Η....Κοινωνικής Υπηρεσίας Κέντρων Ανοιχτής Προστασίας Ηλικιωμένων

Κ.Η.Φ.Η....Κέντρο Ημερήσιας Φροντίδας Ηλικιωμένων

Ε.Ε.Σ.... Περιφερειακό Τμήμα Ερυθρού Σταυρού

Ε.Ι.Α.Δ....Εθνικό Ινστιτούτο Εργασίας και Ανθρώπινου Δυναμικού

Π.Α.Κ.Π.Π.Ο.... Προσχολική Αγωγή, Κοινωνικής Προστασία και Πολιτισμός

ΚΔΑΠ- με "Α"-Το Εργαστήρι....Κέντρα δημιουργικής απασχόλησης για άτομα με αναπηρία.

Κ.Δ.Α.Π ΑΡΙΩΝ και Κ.Δ.Α.Π ΔΙΑΥΛΟΣ....Κέντρα δημιουργικής απασχόλησης για παιδιά

Τ.Π.Ε.... Τμήμα Τεχνολογιών Πληροφορικής και Επικοινωνιών

Κ.Ε.Π...Κέντρο Εξυπηρέτησης Πελατών

Ν.Π.Δ.Δ...Νομικό Πρόσωπο Δημοσίου Δικαίου

Ι.Δ.Α.Χ.... Σύμβαση Εργασίας Ιδιωτικού Δικαίου Αορίστου Χρόνου

Γ.Ο.Κ....Γενικός Οικοδομικός Κανονισμός

Π.Ε....Πολεοδομικών Εφαρμογών



Ο.Ε.Υ....Οργανισμός Εσωτερικής Υπηρεσίας  
Τ.Κ....Ταχυδρομικός Κώδικας  
Π.Ε.... Πανεπιστημιακής Εκπαίδευσης  
Τ.Ε.... Τεχνολογικής Εκπαίδευσης  
Δ.Ε.... Δευτεροβάθμιας Εκπαίδευσης  
Υ.Ε..... Υποχρεωτικής Εκπαίδευσης  
Δ.Ε.Υ.Α.... Δημοτική Επιχείρηση Ύδρευσης και Αποχέτευσης  
Δ.Ε.Υ.Α.Η.... Δημοτική Επιχείρηση Ύδρευσης και Αποχέτευσης Ηγουμενίτσας  
Τ.Ε.Ε....Τεχνικό Επιμελητήριο Ελλάδας  
Ι.Ρ.Α....Instrument for Pre-Accession Assistance  
C.B.C....Cross-Border Cooperation  
ΤΕΙΜΣ....Traffic and Environmental Information and Monitoring System  
Ο.Τ.Α...Οργανισμοί Τοπικής Αυτοδιοίκησης  
Τ.Π.Ε...Τεχνολογία Πληροφοριών και Επικοινωνίας  
Π.Ο.Ε....Παρελθόντων Οικονομικών Ετών  
Ε.Σ.Π.Α...Εθνικού Στρατηγικού Πλαισίου Αναφοράς  
ΕΛ.ΣΤΑΤ....Ελληνική Στατιστική Αρχή

## 1. ΟΡΙΟΘΕΤΗΣΗ ΚΡΙΣΙΜΩΝ ΕΝΝΟΙΩΝ.

### 1.1. Κράτος πρόνοιας

Το κράτος πρόνοιας είναι μια μορφή οργάνωσης του κράτους που έχει προκύψει στις δυτικοευρωπαϊκές χώρες με τις ελεύθερες οικονομίες αγοράς στον εικοστό αιώνα. Το κράτος πρόνοιας αποτελεί την μορφή κράτους που συμπεριλαμβάνει μεταξύ των θεμελιωδών σκοπών του την αρχή της κοινωνικής δικαιοσύνης και παρεμβαίνει στον οικονομικό και βιομηχανικό χώρο, προκειμένου να καθιερωθεί η ισότητα της ευκαιρίας μεταξύ ατόμων και κοινωνικών ομάδων και έτσι να εξασφαλισθούν τα μέσα μιας αξιοπρεπούς διαβίωσης για τα άτομα και τις ομάδες <sup>1</sup>.

Αυτή τη μορφή της οργάνωσης του κράτους τη συναντάμε στα φιλελεύθερα κράτη που απέχει από το να επέμβει στην αγορά εργασίας αλλά από την άλλη πλευρά αναγνωρίζει τα βασικά κοινωνικά δικαιώματα.

Στο σύνταγμα του 1975 εισήγαγε το κράτος ευημερίας έμμεσα, με την εγγύηση των κοινωνικών δικαιωμάτων (όπως η εργασία, η υγεία, η κοινωνική ασφάλεια, η εκπαίδευση κ.α.) και καθιέρωσε την κοινωνική υποχρέωση για την ιδιωτική ιδιοκτησία και την οικονομική ελευθερία των πολιτών.

### 1.2. Κοινωνική Πρόνοια και Κοινωνική Ασφάλιση

Με τον όρο κοινωνική πρόνοια εννοούμε το σύνολο των μέτρων που αποβλέπουν στην ανακούφιση και τη γενικότερη προστασία εκείνων των ατόμων, που δεν έχουν τα μέσα να ικανοποιήσουν βασικές τους ανάγκες.

Σήμερα η κοινωνική πρόνοια περιλαμβάνει όλα τα θέματα σχεδόν που αντιστοιχούν στον όρο κοινωνική ασφάλιση ή κοινωνικές υπηρεσίες. Έτσι η κοινωνική πρόνοια φεύγει από την παλιά ορολογία της κοινωνικής αντίληψης και αναγνωρίζεται ως νόμιμο δικαίωμα.

---

<sup>1</sup> Ξ. Ι. Κοντιάδη (2008) « Εισαγωγή στην Κοινωνική, Διοίκηση και τους Θεσμούς Κοινωνικής Ασφάλειας», Αθήνα, Εκδόσεις Παπαζήσης. σελ. 17

Η κοινωνική ασφάλιση είναι η δραστηριότητα με την οποία το κράτος άμεσα ή με τη μεσολάβηση οργανισμών που βρίσκονται υπό τον έλεγχο του προσφέρει στον εργαζόμενο, αντί ορισμένης τακτικής χρηματικής καταβολής, υλικές παροχές και υπηρεσίες σε περιπτώσεις ασθένειας, σωματικής ή πνευματικής βλάβης, αναπηρίας και γήρατος. Οι δαπάνες καλύπτονται με τις υποχρεωτικές εισφορές των εργαζομένων και των εργοδοτών, τις οποίες έχουν θεσπίσει οι σύγχρονες νομοθεσίες<sup>2</sup>.

Η κοινωνική ασφάλιση επιδιώκει τον ειδικότερο σκοπό της εξασφάλισης του βιοτικού επιπέδου των εργαζομένων ή των μελών των οικογενειών τους ενόψει κάποιον μελλοντικών κινδύνων που τους απειλούν. Για την εξασφάλιση των κινδύνων αυτών ο ασφαλισμένος συνάπτει δεσμό, ο οποίος πρέπει να έχει πραγματοποιηθεί πριν από τον ενδεχόμενο κίνδυνο έτσι ώστε να μπορεί να έχει τα δικαιώματα που του παρέχει ο ασφαλιστικός φορέας.

Σε αντίθεση με την κοινωνική πρόνοια είναι ότι ανταποκρίνεται σε συγκεκριμένες ανάγκες τις οποίες καλείτε να καλύψει ο προνοιακός φορέας εφόσον δεν μπορούν να καλυφθούν με άλλα μέσα και χωρίς να υπάρχει κάποιος δεσμός ανάμεσα στον ασφαλισμένο και στον ασφαλιστικό οργανισμό<sup>3</sup>.

### **1.3. Κοινωνικός αποκλεισμός και Φτώχεια**

Η φτώχεια είναι ένα κοινωνικό, οικονομικό και πολιτικό ζήτημα μεγάλης σημασίας. Ειδικότερα τα τελευταία χρόνια, κατά τη διάρκεια των οποίων πολιτικές λιτότητας έχουν εφαρμοστεί στην Ελλάδα και σε άλλες ευρωπαϊκές χώρες.

Ο ορισμός και η μέτρηση της φτώχειας είναι καίρια ζητήματα στο πλαίσιο της ακαδημαϊκής συζήτησης για τη διαχρονική εξέλιξη της φτώχειας, για τις αιτίες και τις συνέπειές της.

Σύμφωνα με πολλούς ερευνητές η χρήση απλών ορισμών και δεικτών συμβάλλει στην καλύτερη κατανόηση της φτώχειας και των επιπτώσεών της.

---

<sup>2</sup>Τί είναι η κοινωνική ασφάλιση και ποια η ιστορία της, [iknowgr.wordpress.com/](http://iknowgr.wordpress.com/)

<sup>3</sup> Ξ. Ι. Κοντιάδη (2008) « Εισαγωγή στην Κοινωνική, Διοίκηση και τους Θεσμούς Κοινωνικής Ασφάλειας», Αθήνα, Εκδόσεις Παπαζήσης. σελ. 58

Ένας ορισμός της φτώχειας σε απόλυτους όρους είναι ουσιαστικά ένα «όριο επιβίωσης» το ελάχιστο επίπεδο πόρων που χρειάζεται ένα μέλος της κοινωνίας για να ικανοποιήσει ένα σύνολο βασικών αναγκών και επομένως δεν μετράτε έναντι του επιπέδου ευημερίας ή οικονομικής μεγέθυνσης μιας κοινωνίας.

Σύμφωνα με τον ορισμό των Ηνωμένων Εθνών η απόλυτη φτώχεια είναι «μια κατάσταση που χαρακτηρίζεται από ακραία στέρηση ειδών που αποτελούν βασικές ανθρώπινες ανάγκες συμπεριλαμβανομένων της τροφής, του ασφαλούς πόσιμου νερού, των εγκαταστάσεων υγιεινής, της υγείας, της στέγης, της εκπαίδευσης και της πληροφόρησης. Δεν εξαρτάται μόνον από το εισόδημα αλλά και από την πρόσβαση σε υπηρεσίες» (UN 1995).

Ο κοινωνικός αποκλεισμός δεν αποτελεί μια σαφή και ξεκάθαρη έννοια, εφόσον έχουν υπάρξει πολλές διστάμενες απόψεις περί της έννοιας και των μορφών του φαινομένου.

Ο κοινωνικός αποκλεισμός χρησιμοποιήθηκε ως έννοια για πρώτη φορά το 1989.

Η κατάσταση της αποξένωσης ενός ατόμου από την κοινωνία ή ακόμα και από την οικογένεια όπως και από άλλους παράγοντες όπως είναι η αγορά εργασίας μπορεί να θεωρηθεί ως κοινωνικός αποκλεισμός.

Σύμφωνα όμως με διάφορους επιστήμονες δεν έχει δοθεί κάποιος ορισμός έως σήμερα επειδή το φαινόμενο αυτό είναι πολύπλοκο και δεν αποτυπώνει μόνον τον αποκλεισμό ενός αυξανόμενου αριθμού ομάδων από την αγορά εργασίας αλλά και άλλους κοινωνικούς και πολιτικούς αποκλεισμούς.

Τα αίτια που προκαλούν τον κοινωνικό αποκλεισμό ποικίλουν, και έχουν να κάνουν με κοινωνικούς, εργασιακούς, εκπαιδευτικούς, γεωγραφικούς και πολιτισμικούς παράγοντες.

### 1.3.1. Οι βασικότεροι δείκτες κοινωνικού αποκλεισμού

Οι δείκτες κοινωνικού αποκλεισμού μπορούν να καταταχθούν με δύο τρόπους: είτε ανάλογα με τους τομείς από τους οποίους αποκλείονται τα άτομα ή οι ομάδες (κάθετος αποκλεισμός) είτε αναφορικά με τη μορφολογία και διάρθρωση της κοινωνίας, δηλαδή με τις λεγόμενες «ευάλωτες ομάδες»:

1. Παιδιά, νέοι, ηλικιωμένοι (ηλικιακές κατηγορίες)
2. Γυναίκες (φύλο)
3. Άτομα εκτός εκπαιδευτικής διαδικασίας
4. Α.μ.Ε.Α.
5. Εθνικές μειονότητες
6. Μετανάστες
7. Μονογονεϊκές οικογένειες
8. Κάτοικοι υπαίθρου και γεωγραφικά αποκλεισμένοι
9. Άνεργοι
10. Τσιγγάνοι
11. Ανήλικοι παραβάτες

Η έννοια του κοινωνικού αποκλεισμού σχετίζεται με τις έννοιες της σχετικής φτώχειας<sup>4</sup> και πιο συγκεκριμένα της πολυδιάστατης φτώχειας.

Η έννοια της σχετικής φτώχειας αλλά και εκείνη του κοινωνικού αποκλεισμού συνδέονται, στενά με το ζήτημα της ανισότητας, με την έννοια ότι και οι δύο λειτουργούν σε σχετική ή σε συγκριτική βάση.

---

<sup>4</sup> «Ως σχετική φτώχεια ορίζεται το ποσοστό του πληθυσμού που ζει με λιγότερο από ένα καθορισμένο ποσό (χρημάτων) την ημέρα. Δηλαδή ως όριο φτώχειας ορίζεται εισόδημα ίσο με το μισό του μέσου εισοδήματος του πληθυσμού στη συγκεκριμένη χώρα. Όποιου το εισόδημα βρίσκεται κάτω από το όριο αυτό θεωρείται φτωχός, ενώ δεν θεωρείται ότι ανήκει στην κατηγορία αυτή όποιος έχει εισόδημα υψηλότερο από το μισό του μέσου εισοδήματος.» Γιώργος Τσιακάλος & Δημήτρης Κογκίδου (1991) Φτώχεια 3 <http://users.auth.gr/gtsiakal/p3keimena/orismos-poverty.htm>

## 2. ΗΓΟΥΜΕΝΙΤΣΑ

Ο Δήμος Ηγουμενίτσας βρίσκεται στην Περιφερειακή Ενότητα Θεσπρωτίας, στο βορειοδυτικό άκρο της Περιφέρειας Ηπείρου με έκταση 2,12 τ. χλμ. και είναι ο 3<sup>ος</sup> μεγαλύτερος στο Νομό Θεσπρωτίας με πληθυσμό 25.780 κατοίκους<sup>5</sup> και αντιστοιχεί στο 59% του πληθυσμού της Περιφέρειας της Θεσπρωτίας (43.660 κάτοικους)<sup>6</sup>.

Το όνομα της οφείλεται κατά την παράδοση σε ηγούμενο μοναστηριού που υπήρχε<sup>7</sup>.

Ο Δήμος Ηγουμενίτσας είναι δήμος της Περιφέρειας Ηπείρου και συστάθηκε με το Πρόγραμμα Καλλικράτης. Προέκυψε από την συνένωση των προ υπάρχοντων δήμων Ηγουμενίτσας, Συβότων, Παραποτάμου, Μαργαριτίου καθώς και της κοινότητας Πέρδικας. Ενώ ως πρωτεύουσα του Νομού ορίστηκε η Ηγουμενίτσα.

Η Ηγουμενίτσα<sup>8</sup> κατέχει σχεδόν κεντρική θέση στην παράκτια, δυτική πλευρά του Νομού Θεσπρωτίας. Ο Νομός προς Βορρά συνορεύει με την Αλβανία, προς Δυσμάς βρέχεται από το Ιόνιο Πέλαγος και προς την Ανατολή και τον Νότο συνορεύει με τους Νομούς Ιωαννίνων και Πρεβέζης.

Είναι μια παραθαλάσσια πόλη, η οποία περιβάλλεται από βουνά και αποτελεί το 2 μεγαλύτερο λιμάνι της χώρας, λόγω της τεράστιας ανάπτυξης του λιμανιού και της θέσης που κατέχει.

Είναι ο μεγαλύτερος σε πληθυσμό Δήμος του Νομού και καταλαμβάνει την περιοχή γύρω από το μεγάλο κόλπο της πόλης, μέχρι τις εκβολές του ποταμού Καλαμά. Απέχει 480 χλμ. από την Αθήνα και 470 χλμ. από τη Θεσσαλονίκη.

---

<sup>5</sup> Σύμφωνα με στοιχεία της Ε.Λ.ΣΤΑ.Τ για το 2011

<sup>6</sup> Σύμφωνα με στοιχεία της Ε.Λ.ΣΤΑ.Τ για το 2011

<sup>7</sup> [http://www.igoumenitsamuseum.gr/view\\_subpage/3/15/i-poli](http://www.igoumenitsamuseum.gr/view_subpage/3/15/i-poli)

<sup>8</sup> [www.kallikratis.gov.gr](http://www.kallikratis.gov.gr), Ν.3852/2010

## 2.1. Ιστορική αναδρομή

Η Ηγουμενίτσα είναι μια σχετικά καινούρια πόλη που ανοικοδομήθηκε μετά τον Β' παγκόσμιο πόλεμο, αν και υπήρχε και στα παλιά χρόνια ως ψαροχώρι. Επί Τουρκοκρατίας ήταν το επίνειο μιας μικρής κοινότητας με το όνομα Γράβα<sup>9</sup>.

Ο Όμηρος ήταν ο πρώτος που αναφέρει μέσα από την Οδύσσεια την Θεσπρωτία, αφού ο Οδυσσέας φιλοξενήθηκε από τον βασιλιά Φείδωνα και στη συνέχεια επισκέφθηκε το μαντείο της Δωδώνης για να πάρει χρησμό. Λέγεται ακόμα ότι το νησάκι με το όνομα « Πρασούδι», το οποίο βρίσκεται στον κόλπο της Ηγουμενίτσας ήταν ο βράχος που έριξε ο Κύκλωπας Πολύφημος στον Οδυσσέα<sup>10</sup>. Στην αρχαιότητα η ανθρώπινη παρουσία στην περιοχή του Δήμου Ηγουμενίτσας εντοπίζεται στην Παλαιολιθική περίοδο σε υπαίθριες θέσεις με λίθινα εργαλεία, που έχουν βρεθεί στην πεδιάδα του Κάτω Καλαμά. Οι ανασκαφές στον λόφο Ραγίου (Πύργος Ραγίου) έδειξαν ότι η περιοχή κατοικούνταν ήδη από τη 2η χιλιετία π.Χ.<sup>11</sup>

Κατά την Ρωμαϊοκρατία, δημιουργήθηκε στο Λαδοχωρι Ηγουμενίτσας, ένας οικισμός αρκετά εκτεταμένος κατά τον 2ο αιώνα ως και τα Βυζαντινά χρόνια. Στο σημείο μάλιστα όπου σήμερα βρίσκεται το Δικαστικό Μέγαρο της πόλης, ανασκαφές έδειξαν ότι οι Ρωμαίοι το χρησιμοποιούσαν ως λιμάνι.<sup>12</sup>

Την περίοδο του μεσοπολέμου η αξιοποίηση του λιμανιού και η διάνοιξη του δρόμου για τα Ιωάννινα αναβαθμίζουν τον ρόλο της Ηγουμενίτσας σε βασικό οικονομικό κέντρο της περιοχής. Ακολουθεί το 1936 η ανάδειξή της σε πρωτεύουσα του νομού για λόγους κυρίως εθνικούς και πολιτικούς. Η στελέχωση της διοίκησης με υπαλλήλους επιβάλλει εκ νέου σχεδιασμό για την οργάνωση των υποδομών της, δημιουργεί έτσι μία φάση οικοδόμησης την οποία καταστρέφει η έναρξη του Β' Παγκοσμίου Πολέμου, όπου έρχεται η καταστροφή της πόλης από τα γερμανικά στρατεύματα.<sup>13</sup>

Ο Δήμος Ηγουμενίτσας εμφανίζει δραστικές αλλαγές στη διάρθρωση της οικονομικής δραστηριότητας κατά την περίοδο των τελευταίων 10-20 χρόνων. Παρατηρείται κυρίως η ενίσχυση της απασχόλησης στον τριτογενή τομέα παραγωγής,

<sup>9</sup> <http://www.520greeks.com/articles/i-istoria-tis-igoymenitsa/>

<sup>10</sup> <http://www.e-igoumenitsa.gr/useful-information/info/history>

<sup>11</sup> <http://www.igoumenitsa.gr/el/o-dimos/profil/istoria>

<sup>12</sup> <http://www.520greeks.com/articles/i-istoria-tis-igoymenitsa/>

<sup>13</sup> [http://www.igoumenitsamuseum.gr/view\\_subpage/3/15/i-poli](http://www.igoumenitsamuseum.gr/view_subpage/3/15/i-poli)

ενώ μειώνεται η απασχόληση στους δύο άλλους τομείς παραγωγής. Παραδοσιακά στην Ήπειρο, και ιδιαίτερα στο Νομό Θεσπρωτίας, κυριαρχούσε ο πρωτογενής τομέας παραγωγής, ενώ η αστικοποίηση ήταν περιορισμένη.

Τις τελευταίες δεκαετίες η κατάσταση αυτή έχει ανατραπεί, με την αστικοποίηση να κάνει την εμφάνιση της στο Δήμο Ηγουμενίτσας, που σε συνδυασμό με τη λειτουργική αναβάθμιση του λιμανιού, τη βελτίωση των συγκοινωνιακών συνδέσεων που έχει επιφέρει η κατασκευή της Εγνατίας Οδού και το άνοιγμα των συνόρων με την Αλβανία δημιουργεί θετικές προοπτικές ανάπτυξης.

Με την εφαρμογή του νόμου του Καλλικράτη το 2011<sup>14</sup>, ο Δήμος Ηγουμενίτσας συγχωνεύθηκε με τους Δήμους Μαργαριτίου, Συβότων, Παραποτάμου, καθώς και με την Κοινότητα Πέρδικας.

Η Ηγουμενίτσα με την κατασκευή του νέου λιμανιού αποτελεί πλέον το δεύτερο μεγαλύτερο λιμάνι της Ελλάδας και είναι πύλη σύνδεσης όχι μόνο της Ελλάδας με την Ευρώπη, αλλά ολόκληρης της Ευρώπης με τα Βαλκάνια, τον Εύξεινο Πόντο και τη Μέση Ανατολή.<sup>15</sup>

Τέλος η Εγνατίας οδός, όπου συνδέει την Ηγουμενίτσα με τα Ιωάννινα, κατά κύριο λόγο, αλλά και με τη Θεσσαλονίκη και την Αλεξανδρούπολη αποτελεί κύριο παράγοντα στην ανάπτυξη της πόλης.<sup>16</sup>

---

<sup>14</sup> [www.kallikratis.gr](http://www.kallikratis.gr)

<sup>15</sup> <http://www.520greeks.com/articles/i-istoria-tis-igoumenitsa/>

<sup>16</sup> [www.igoumenitsa.gr/el/o-dimos/profil/istoria](http://www.igoumenitsa.gr/el/o-dimos/profil/istoria)



### 3. ΚΟΙΝΩΝΙΚΕΣ ΔΟΜΕΣ ΚΑΙ ΥΠΗΡΕΣΙΕΣ ΤΟΥ ΔΗΜΟΥ

Η Διεύθυνση Πρόνοιας Κοινωνικής Προστασίας, Υγείας, Παιδείας & Διαβίου Μάθησης, Πολιτισμού, Αθλητισμού και νέας Γενιάς, του Δήμου Ηγουμενίτσας είναι αρμόδια για το σχεδιασμό και την εφαρμογή της κοινωνικής πολιτικής, των πολιτικών ισότητας των φύλων καθώς και για την προστασία και προαγωγή της δημόσιας υγείας στην περιοχή του Δήμου, με τη λήψη των κατάλληλων μέτρων και τη ρύθμιση των σχετικών δραστηριοτήτων.

Συγχρόνως η Διεύθυνση, είναι αρμόδια για την προώθηση και ρύθμιση ζητημάτων της πρωτοβάθμιας και δευτεροβάθμιας εκπαίδευσης, την προώθηση της Δια Βίου Μάθησης, καθώς και για το σχεδιασμό και την εφαρμογή προγραμμάτων Πολιτισμού, Αθλητισμού και Νέας Γενιάς.

Οι συγκεκριμένες καθορίζονται από τις ισχύουσες διατάξεις Νόμων, Διαταγμάτων και Υπουργικών Αποφάσεων.

#### **3.1.Υποδομές Εκπαίδευσης και Δια βίου Μάθησης.**

##### *3.1.1. Βρεφονηπιακοί σταθμοί και Νηπιαγωγεία*

Ο Οργανισμός παιδικών και βρεφονηπιακών σταθμών Δήμου Ηγουμενίτσας, ο οποίος προήλθε από την συγχώνευση των επτά (7) Ν.Π.Δ.Δ. παιδικών σταθμών του Δήμου Ηγουμενίτσας στο οποίο απασχολούνται τριάντα οκτώ (38) άτομα.

Στο Δήμο Ηγουμενίτσας λειτουργούν δύο (2) βρεφονηπιακοί σταθμοί, ένας του Οργανισμού Εργατικής Εστίας και ένας ιδιωτικός βρεφονηπιακός σταθμός οι οποίοι λειτουργούν ως τις 15:00.

Επιπλέον στον Δήμο λειτουργεί και ένας (1) Δημόσιος Παιδικός Σταθμός.

Υπάρχουν ακόμα δέκα (10) Δημόσια Νηπιαγωγεία εκ των οποίων ένα ειδικό νηπιαγωγείο στα οποία υπηρετούν πενήντα (50) άτομα μόνιμο προσωπικό και εξυπηρετούνται κατά μέσο όρο 416 παιδιά. Τα οποία στεγάζονται τρία (3) από αυτά σε ιδιόκτητες εγκαταστάσεις, ενώ οι υπόλοιποι στεγάζονται σε μισθωμένους χώρους.

Ο προϋπολογισμός των βρεφικών- παιδικών σταθμών φτάνει στα 1.959.732,00 € / χρονική περίοδο ενώ ο απολογισμός του ανέρχεται στα 12.400,00 / χρονική περίοδο. Τα έξοδα γίνονται συνήθως για περιφραγή του εξωτερικού χώρου και για διόρθωση διάφορων φθορών.

Οι κυριότερες ελλείψεις στον τομέα της πρόνοιας αφορούν στις ελλείψεις σε βρεφονηπιακούς σταθμούς. Προκειμένου να επιτευχθεί καλύτερη γεωγραφική κάλυψη θεωρείται αναγκαία από την αρμόδια υπηρεσία η δημιουργία ενός επιπλέον βρεφονηπιακού σταθμού και η πρόβλεψη ολοήμερης λειτουργίας τους καθώς και παράταση της εποχιακής λειτουργίας, ιδιαίτερα κατά το καλοκαίρι που υπάρχει αυξημένη ζήτηση.

Ακόμα έχουμε έλλειψη στον εξοπλισμό των παιδικών από παιχνίδια, έπιπλα, ηλεκτρικές συσκευές, δάπεδα, κ.λπ.

### *3.1.2. Πρωτοβάθμια και Δευτεροβάθμια εκπαίδευση*

Δεκατρία (13) Δημοτικά Σχολεία, επτά (7) Γυμνάσια και τρία (3) Γενικά Ενιαία Λύκεια υπάρχουν στον Δήμο Ηγουμενίτσας. Επιπλέον στο Δήμο υπάρχει ένα (1) Ειδικό Δημοτικό τα οποία συστεγάζονται όπως επίσης και ένα Εργαστήριο Ειδικής Αγωγής. Ακόμη λειτουργεί Εσπερινό Γυμνάσιο και Λύκειο καθώς και ένα Επαγγελματικό Λύκειο (ΕΠΑ.Λ).

Σύμφωνα με στοιχεία του Δήμου, οι υποδομές εκπαίδευσης εξυπηρετούν στο Δήμο Ηγουμενίτσας 3584 μαθητές πρωτοβάθμιας και δευτεροβάθμιας εκπαίδευσης. Από αυτούς 1531 μαθητές φοιτούν στην πρωτοβάθμια εκπαίδευση και 1.638 μαθητές

φοιτούν στη δευτεροβάθμια εκπαίδευση (Ημερήσια και Εσπερινά Γυμνάσια- Λύκεια και ΕΠΑ.Λ).

Ο προϋπολογισμός τους φτάνει 235.690 € / χρονική περίοδο ενώ ο απολογισμός τους είναι 100.120 € / χρονική περίοδο. Τα έξοδα είναι συνήθως για την επισκευή διάφορων υλικών ζημιών όπως είναι η αλλαγή στέγης ή το βάψιμο τοίχων.

Στο επίπεδο της πρωτοβάθμιας εκπαίδευσης οι ανάγκες καλύπτονται ικανοποιητικά για το σύνολο του Δήμου εκτός κάποιων Δημοτικών Διαμερισμάτων όπου δεν υπάρχουν καθόλου υποδομές εκπαίδευσης.

Ενώ αντίθετα στο επίπεδο δευτεροβάθμιας εκπαίδευσης υπάρχουν ελλείψεις αιθουσών και κτιριακής υποδομής, οι οποίες ωστόσο αναμένεται να αμβλυνθούν με την κατασκευή ενιαίου σχολικού συγκροτήματος στο Λαδοχώρι.

Οι ελλείψεις οφείλονται σε μεγάλο βαθμό στην αύξηση του μαθητικού πληθυσμού της πόλης της Ηγουμενίτσας ακολουθώντας τους ταχείς ρυθμούς της πληθυσμιακής εξέλιξης την τελευταία δεκαετία, με ρυθμό όμως τον οποίο δεν έχουν παρακολουθήσει τα έργα βελτίωσης και κατασκευής νέων υποδομών εκπαίδευσης, καθώς και στην εξυπηρέτηση μαθητών από άλλους Δήμους.

Στις σχολικές μονάδες εργάζονται συνολικά οκτώ (8) σχολικοί φύλακες και δεκαεφτά (17) καθαρίστριες.

### *3.1.3. Δημόσιο Ι.Ε.Κ*

Επίσης υπάρχει ένα Δημόσιο Ι.Ε.Κ με τις ακόλουθες ειδικότητες:

1. Βοηθός Φυσικοθεραπείας
2. Βοηθός Βρεφονηπιοκόμων

Αυτή την χρονική στιγμή το Ι.Ε.Κ του Δήμου Ηγουμενίτσας έχει αυξήσει τις ειδικότητες που έχει λόγο του μεγάλου αριθμού προέλευσης που έχει.

### *3.1.4. Κέντρο Δια Βίου Μάθησης*

Τέλος στο Δήμο Ηγουμενίτσας ιδρύθηκε και λειτουργεί από το 2012, κέντρο Δια Βίου Μάθησης το οποίο πραγματοποιεί εκπαιδευτικά προγράμματα Γενικής Εκπαίδευση ενηλίκων με εκπαιδευτικές δράσεις Εθνικής Εμβέλειας & Τοπική Εμβέλειας.

Το Κέντρο Δια Βίου Μάθησης του Δήμου στεγάζεται σε ανεξάρτητο Δημοτικό κτίριο στην Δημοτική Κοινότητα Ν. Σελεύκειας του Δήμου Ηγουμενίτσας.

## **3.2. Αθλητικοί χώροι.**

Στο Αθλητικό Κέντρο του Δήμου Ηγουμενίτσας λειτουργούν τα εξής: το Δημοτικό Στάδιο Ηγουμενίτσας, το Κλειστό Γυμναστήριο «Αλεξάνδρα Τσιάβου», ο Δημοτικός Ναυτικός Όμιλος Ηγουμενίτσας (Ν.Ο.Η), τα γήπεδα μπάσκετ και βόλεϊ της οδού Γράμμου, οι Εγκαταστάσεις Λιμενικού Ταμείου, τα γηπεδάκια Μπάσκετ Γραικοχωρίου, οι Εγκαταστάσεις του Δήμου στο Δρέπανο, οι Σχολικές εγκαταστάσεις και τέλος τα γήπεδα ποδοσφαίρου στο Καστρί, στο Λαδοχώρι, στο Γραικοχώρι και στη Νέα Σελεύκεια.

### *3.2.1. Το Δημοτικό Στάδιο Ηγουμενίτσας*

Το Δημοτικό Στάδιο περιλαμβάνει γήπεδο ποδοσφαίρου και στίβο. Το γήπεδο έχει χωρητικότητα 2000 ατόμων ενώ είναι και η έδρα της ομάδας του Δήμου « Α.Σ ΘΕΣΠΙΡΩΤΟΣ».

Στο γήπεδο διεξάγονται διάφοροι αγώνες ποδοσφαίρου με τοπικές ομάδες αλλά και τουρνουά στίβου όπου συμμετέχουν άτομα από όλη την Ελλάδα.

### 3.2.2. Το Κλειστό Γυμναστήριο «Αλεξάνδρα Τσιάβου»

Πήρε το όνομα του από την χρυσή ολυμπιονίκη της κωπηλασίας Αλεξάνδρα Τσιάβου, που είναι Δημότης της Ηγουμενίτσας, το 2011.

Το γυμναστήριο έχει χωρητικότητα 600 ατόμων ενώ η έκτασή του είναι 4.846.τ.μ.. Περιέχει τμήματα γυμναστικής, άρσης βαρών, χάντμπολ, μπάσκετ, βόλεϊ.

### 3.2.3. Δημοτικός Ναυτικός Όμιλος Ηγουμενίτσας (Ν.Ο.Η)

Ο Ναυταθλητικός Όμιλος Ηγουμενίτσας περιλαμβάνει κωπηλατήριο με λεμβαρχείο, αίθουσα γυμναστικής, αποδυτήρια και λουτρό.

Ο Ν.Ο.Η αποτελεί ένα ξεχωριστό αθλητικό χώρο του Δήμου θα μπορούσαμε να πούμε ότι είναι το «καμάρι» του. Εκτός των μεγάλων εγκαταστάσεων που έχει, έχει φέρει και μεγάλη πρωτιά στον Δήμο αφού έχει αναδείξει την χρυσή ολυμπιονίκη της κωπηλασίας Αλεξάνδρα Τσιάβου.

### 3.2.4. Γηπεδάκια

Ο Δήμος αποτελείται από τα γήπεδα της οδού Γράμμου, τα οποία είναι ανοιχτά γήπεδα βόλεϊ, μπάσκετ, τένις και χάντμπολ, τα οποία είναι τύπου 5Χ5.

Ακόμα έχει τα Γηπεδάκια Μπάσκετ Γραικοχωρίου, τα οποία είναι τύπου 5Χ5.

Υπάρχουν ακόμα οι Εγκαταστάσεις του Δήμου στο Δρέπανο<sup>17</sup>, οι οποίες περιέχουν δύο γήπεδα τένις, το ένα εκμάθησης, και ένα Μπιτς-βόλεϊ.

Τέλος όπως προανέφερα υπάρχουν γήπεδα ποδοσφαίρου στο Καστρί, Λαδοχώρι, Γραικοχώρι και στη Νέα Σελεύκεια.

---

<sup>17</sup> Το Δρέπανο είναι η παραλία του Δήμου Ηγουμενίτσας.

### 3.2.5. Σχολικές εγκαταστάσεις

Σε όλα τα προαύλια των σχολείων υπάρχουν γήπεδα μπάσκετ και βόλεϊ.

Ο προϋπολογισμός τους είναι 579.745 € / χρονική περίοδο ενώ ο απολογισμός τους φτάνει τα 43.800,00 € / χρονική περίοδο.

Τα έξοδα οφείλονται κυρίως στη βελτίωση αγωνιστικού χώρου και στην διοργάνωση δημοτικών αθλητικών εκδηλώσεων.

Όλα τα αθλητικά σωματεία επιχορηγούνται από το Δήμο Ηγουμενίτσας με μικρά ποσά πλην του Ν.Ο.Η , ο οποίος επιχορηγείται με μεγαλύτερα ποσά. Το μόνιμο προσωπικό των παραπάνω γηπέδων αποτελείται μόνο από δύο (2) άτομα. εκτός από την έλλειψη προσωπικού στον αθλητικό τομέα έχουμε ελλείψεις από όργανα γυμναστικής, από ράμπες για Α.μ.Ε.Α, έλλειψη αντιολισθητικών δαπέδων καθώς και την συντήρηση των χώρων.

## 3.3. Πολιτιστική υποδομή και δραστηριότητες

### 3.3.1. Φιλαρμονική Δήμου Ηγουμενίτσας

Η φιλαρμονική συστήθηκε ως Ν.Π. με το όνομα «Φιλαρμονική Δήμου Ηγουμενίτσας18» και αποτέλεσε την πρώτη σχολή διδασκαλίας θεωρίας και πρακτικής της μουσικής.

Σήμερα η Φιλαρμονική του Δήμου<sup>19</sup> συγχωνεύθηκε με άλλα Ν.Π. του Δήμου και συστήθηκαν ως νέο Ν.Π.Δ.Δ. με την επωνυμία «ΠΑ.Κ.Π.ΠΟ».

Σκοπός της είναι η καλλιέργεια της μουσικής παιδείας αλλά και η πνευματική και πολιτιστική ανάπτυξη των πολιτών του Δήμου Ηγουμενίτσας.

<sup>18</sup> Βασιλικό διάταγμα υπ'αρ.609 ,ΦΕΚ 137/06-09-1960 τεύχος Α'

<sup>19</sup> ΦΕΚ 1132/Β'/03-06-2011

Επιπλέον προσπαθεί να διαφυλάξει και να διαδώσει την λαϊκή και την δημοτική παράδοση, αλλά και την υποστήριξη και διάδοση της σύγχρονης πνευματικής και καλλιτεχνικής δημιουργίας.

Ο Δήμος Ηγουμενίτσας είναι ο αποκλειστικός χορηγός της, βοηθώντας την με την αγορά διάφορων μουσικών οργάνων και εξοπλισμού.

Αποτελείτε από σαράντα πέντε (45) μουσικούς ενώ έχει τέσσερα (4) άτομα ως μόνιμο προσωπικό.

Η Φιλαρμονική συμμετέχει πάντα σε όλες τις επετείους καθώς και σε άλλες κοινωνικές εκδηλώσεις.

Ωστόσο και εδώ δεν λείπουν τα προβλήματα αφού υπάρχει έλλειψη χρηματοδότησης αφού πλέον η φιλαρμονική λόγω του Καλλικράτη υπάχθηκε στο Π.Α.Κ.Π.Π.Ο και έτσι κόπηκε ο αυτόνομος προϋπολογισμός της.

Επιπλέον υπάρχει μεγάλο πρόβλημα με τις υποδομές και τον χώρο εγκατάστασή της, αφού εδώ και αρκετό καιρό είναι προσωρινά σε μία αίθουσα ακατάλληλη για τις ανάγκες της και χωρίς θέρμανση.

Τέλος η μη αποστολή οργάνων για συντήρηση αποτελεί ένα ακόμα σοβαρό πρόβλημα για τον τρόπο λειτουργίας της.

### *3.3.2. Πολιτιστικές δραστηριότητες*

Οι κυριότερες πολιτιστικές δραστηριότητες που λαμβάνουν χώρα στο Δήμο Ηγουμενίτσας είναι κατά την διάρκεια των καλοκαιρινών μηνών όπου γίνονται διάφορα πολιτιστικά δρώμενα, τα οποία περιλαμβάνουν θεατρικές παραστάσεις, παραδοσιακούς χορούς και συγκροτήματα από την Ελλάδα, με εκθέσεις ζωγραφικής και με διάφορες συναυλίες.

Όλες οι πολιτιστικές δραστηριότητες του Δήμου φτάνουν το ποσό των 3.000 € / χρονική περίοδο ενώ ο προϋπολογισμός τους είναι 10.000 € / χρονική περίοδο.

### 3.3.3. Πολιτιστικές Εκδηλώσεις

Στον Δήμο Ηγουμενίτσας διοργανώνονται από τον Δήμο οι παρακάτω πολιτιστικές εκδηλώσεις:

1. Πολιτιστικές εκδηλώσεις του Φιλοπρόοδου Ομίλου Ηγουμενίτσας
2. Πολιτιστικές εκδηλώσεις του Γραιοχωρίου,
3. Αναβίωση παραδοσιακών εθίμων Σαρακατσαναίων, Βλάχων κ.ά.
4. Διάφορες καρναβαλικές εκδηλώσεις που διοργανώνονται στην πόλη της Ηγουμενίτσας από το Τοπικό Συμβούλιο Νέων. Την Καθαρά Δευτέρα πραγματοποιούνται εκδηλώσεις με παραδοσιακή μουσική ενώ στο Καστρί γίνεται και αναπαράσταση παραδοσιακού γάμου.

Ο προϋπολογισμός του ανέρχεται στα 40.800 € / χρονική περίοδο ενώ ο απολογισμός της είναι 25.600 € / χρονική περίοδο.

## **3.4. Τα κυριότερα ιδρύματα και προγράμματα κοινωνικής πρόνοιας**

### 3.4.1. Κ.Α.Π.Η

Στο Δήμο λειτουργεί ένα Γραφείο Κοινωνικής Υπηρεσίας Κέντρων Ανοιχτής Προστασίας Ηλικιωμένων (Κ.Α.Π.Η) στα οποία υπηρετούν οκτώ (8) άτομα μόνιμο προσωπικό.

Συγκεκριμένα στον Δήμο υπάρχουν έξι (6) Κέντρα Ανοιχτής Προστασίας Ηλικιωμένων για την κάλυψη των αναγκών και την αναβάθμιση του επιπέδου διαβίωσης της τρίτης ηλικίας: το Κ.ΑΠ.Η Δήμου Ηγουμενίτσας, το Κ.ΑΠ.Η Δήμου Παραποτάμου, το Κ.ΑΠ.Η. Δήμου Συβότων (Πλαταριά), το 2ο Κ.ΑΠ.Η Δήμου Συβότων, το Κ.ΑΠ.Η Δήμου Μαργαριτίου και τέλος το ΚΑΠΗ –Κέντρο Πρόνοιας Κοινότητας Πέρδικας.



Ο προϋπολογισμός του αγγίζει τα 50.000 € / χρονική περίοδο ενώ ο απολογισμός του για είναι 2.000 € / χρονική περίοδο. Τα έξοδα αυτά για την χρονική περίοδο του 2010 έγιναν μόνο για την μετεγκατάσταση του Κ.Α.Π.Η. Δήμου Ηγουμενίτσας. Συνήθως όμως οφείλονται για την δημιουργία διάφορων εκδηλώσεων.

Σκοπός του είναι η παροχή υπηρεσιών για την πρόληψη βιολογικών, ψυχολογικών και κοινωνικών προβλημάτων των ηλικιωμένων ατόμων, ώστε να παραμένουν αυτόνομα, ισότιμα και ενεργά μέλη του κοινωνικού συνόλου. Επίσης βοηθάει στην πληροφόρηση και συνεργασία του ευρύτερου κοινού και των ειδικών φορέων σχετικά με τα προβλήματα και τις ανάγκες των ηλικιωμένων και ερευνά σχετικά θέματα με τους ηλικιωμένους. Τέλος στις δράσεις του περιλαμβάνεται η ενεργοποίηση των ηλικιωμένων με τη συμμετοχή τους στις δραστηριότητες των κέντρων, η αποφυγή της περιθωριοποίησης, η παραμονή στο φυσικό και κοινωνικό τους περιβάλλον, η ανάπτυξη τη κοινωνικής αλληλεγγύης και του εθελοντισμού και η οργανωμένη ψυχαγωγία.

Το Κ.Α.Π.Η του δήμου εξυπηρετεί οκτακόσια (800) άτομα και για αυτό στεγάζετε σε πέντε διαφορετικά κτίρια. Το μόνιμο προσωπικό του όμως φτάνει μόλις τα πέντε (5) άτομα και για αυτό οι κυριότερες ελλείψεις στον τομέα της πρόνοιας έχει να κάνει με την αδυναμία λειτουργίας των Κ.Α.Π.Η του Δήμου καθώς και με την αγορά εξοπλισμού όπως όργανα φυσιοθεραπευτικά, έπιπλα, ηλεκτρικές συσκευές κ.α.

#### *3.4.2. Κ.Η.Φ.Η*

Το Κέντρο Ημερήσιας Φροντίδας Ηλικιωμένων (Κ.Η.Φ.Η) είναι ένα ακόμα πρόγραμμα του Δήμου<sup>20</sup> για ηλικιωμένους. Σκοπός του προγράμματος αυτού είναι η βελτίωση της ποιότητας των εξυπηρετούμενων ηλικιωμένων. Έτσι τα Κ.Η.Φ.Η συμβάλλουν στην εναρμόνιση της οικογενειακής και εργασιακής ζωής των μελών του οικογενειακού περιβάλλοντος των ηλικιωμένων. Εξασφαλίζουν την παραμονή των ηλικιωμένων στο σπίτι ενώ παράλληλα βοηθούν τα μέλη της οικογένειας που εργάζονται και ταυτόχρονα έχουν αναλάβει τη φροντίδα του ηλικιωμένου.

---

<sup>20</sup> Σύμφωνα με την ΑΔΑ: ΒΛ4ΡΟΚΕΚ-Γ2Χ

Το Κ.Η.ΦΗ. εξυπηρετεί τριάντα (30) άτομα και απασχολεί έξι (6) άτομα ενώ λειτουργεί σε δύο πλήρες εξοπλισμένα κτίρια του Δήμου.

#### *3.4.3. Πρόγραμμα εθελοντή σχολικού τροχονόμου.*

Εφαρμόστηκε από τον Δήμο σε συνεργασία με την Αστυνομική Διεύθυνση Θεσπρωτίας. Επίσης, σύμφωνα με στοιχεία της Οικονομικής και Διοικητικής Υπηρεσίας του Δήμου απασχολούνται σήμερα στο Δήμο είκοσι τέσσερις (24) σχολικοί φύλακες.

Το Νομικό Πρόσωπο Δημοσίου Δικαίου με την επωνυμία «Προσχολική Αγωγή, Κοινωνική Προστασία και Πολιτισμός Δήμου Ηγουμενίτσας», υλοποιεί για λογαριασμό του Δήμου το μεγαλύτερο μερίδιο της κοινωνικής πολιτικής του, που περιλαμβάνει δραστηριότητες όπως τα προγράμματα «Βοήθεια στο Σπίτι», «Στέγαση και επανένταξη» και τις δράσεις που αφορούν στα Κέντρα δημιουργικής απασχόλησης, τα οποία είναι το «Κ.Δ.Α.Π. ΑΡΙΩΝ- Κ.Δ.Α.Π ΔΙΑΥΛΟΣ» και το «Κ.Δ.Α.Π-Α.μ.Ε.Α». Παρακάτω βλέπουμε αναλυτικά τα προγράμματα αυτά.

#### *3.4.4. Πρόγραμμα “Βοήθεια στο Σπίτι”*

Το πρόγραμμα αυτό απευθύνεται σε άτομα τρίτης ηλικίας πιο συγκεκριμένα στο Δήμο μας λειτουργεί το πρόγραμμα Βοήθεια στο σπίτι περιοχής Ηγουμενίτσας. Στο πρόγραμμα συμμετέχουν άτομα χαμηλού οικονομικού επιπέδου και κοινωνικά αποκλεισμένα, σωματικά ανήμπορα, που χρειάζονται ψυχολογική στήριξη, νοσηλευτική φροντίδα και γενικά βοήθεια στο σπίτι, χωρίς οικογενειακό ή κοινωνικό περίγυρο. Το πρόγραμμα τα εξυπηρετεί με όποιο τρόπο είναι εφικτό. Στο πρόγραμμα βεβαία συμμετέχουν και άτομα τα οποία ναι μεν έχουν οικογενειακό περιβάλλον αλλά αδυνατεί σε καθημερινή βάση να τα φροντίσει.

Ο προϋπολογισμός του φτάνει στα 10.000 € / χρονική περίοδο ενώ ο απολογισμός του είναι 3.000 € / χρονική περίοδο.

Σκοπός του προαναφερόμενου προγράμματος που έτυχε ενθουσιώδεις υποδοχή από τους ηλικιωμένους, είναι η στήριξη των ατόμων και των οικογενειών τους. Προσπαθεί μέσα από υποστηρικτικές υπηρεσίες να κάνει το άτομο ενεργό μέλος της κοινωνίας, να αντιμετωπίζει τα προβλήματά του με την στήριξη ενός πλαισίου κοινωνικής φροντίδας σε τοπική βάση και να καταφέρνει να παραμείνει στο οικείο περιβάλλον αποφεύγοντας τον ιδρυματισμό.

Το πρόγραμμα αυτό στον Δήμο Ηγουμενίτσας εξυπηρετεί 450 άτομα , στεγάζεται στα κτίρια του Κ.Α.Π.Η και απασχολεί είκοσι έξι (26) άτομα ως προσωπικό.

#### 3.4.5. Στέγαση και επανένταξη

Ο Δήμος Ηγουμενίτσας με την πρωτοβουλία των τμημάτων Τρίτης Ηλικίας και Ευπαθών Κοινωνικών Ομάδων του Π.Α.Κ.Π.ΠΟ<sup>21</sup> συμμετέχει στο ζήτημα καταπολέμησης της έλλειψης στέγης. Υλοποιεί το πρόγραμμα «Στέγαση και επανένταξη», το οποίο χρηματοδότησαν από τους πόρους της Γενικής Γραμματείας Πρόνοιας του Υπουργείου Εργασίας, και κοινωνική Αλληλεγγύης με προϋπολογισμό 103.440,00 € ένα έτος και έχει ως αρχή διαχείρισης το Εθνικό Ινστιτούτο Εργασίας και Ανθρωπίνου Δυναμικού (Ε.Ι.Α.Δ). Βασική αρχή του προγράμματος, είναι η παροχή υπηρεσιών εργασιακής επανένταξης, μέσω των οποίων, μέρος των ωφελούμενων θα μπορέσει να διεκδικήσει ισότιμα μια θέση στην αγορά εργασίας.

Οι υπηρεσίες που θα παρασχεθούν είναι η στέγη και η κάλυψη ειδών πρώτης ανάγκης. Η Π.Α.Κ.Π.ΠΟ. βοηθά τα άτομα αυτά μέσα από προγράμματα ψυχοκοινωνικής υποστήριξης αλλά και στην διασύνδεση με αρμόδιες υπηρεσίες ( π.χ. καθοδήγηση για την αξιοποίηση προγραμμάτων για την έκδοση βιβλιαρίου ανασφάλιστου). Επιπλέον προσπαθεί να βελτιώσει την κατάσταση σε θέματα που έχουν να κάνουν με την εργασία συμβουλευοντας τα άτομα για το πώς να αντιμετωπίσουν αποτελεσματικά διάφορα επαγγελματικά θέματα (πχ. λήψη

---

<sup>21</sup> Το ΠΑΚΠΠΟ είναι Νομικό Πρόσωπο Δημοσίου Δικαίου του Δήμου Ηγουμενίτσας η σύσταση του οποίου έγινε με το ΦΕΚ 1132/τ. Β'3-6-2011

επαγγελματικής επιλογής, αντιμετώπιση εργασιακού άγχους ή αναζήτηση εργασίας) καθώς και για θέματα χρηματοοικονομικής διαχείρισης.

Το πρόγραμμα αυτό εξυπηρετεί δώδεκα (12) άτομα ενώ ως μόνιμο προσωπικό έχει πέντε (5) εργαζόμενους.

#### 3.4.6. Κέντρα δημιουργικής απασχόλησης

##### 3.4.6.1. ΚΔΑΠ- με "Α" Το Εργαστήρι

Το Εργαστήρι είναι κέντρο δημιουργικής απασχόλησης για Άτομα με Αναπηρία. Ιδρύθηκε και λειτουργεί από το 2000 και χρηματοδοτείται από το Ίδρυμα «Σταύρος Σ. Νιάρχος», στεγάζεται σε νέες κτιριακές εγκαταστάσεις στο Λαδοχώρι και διαθέτει Mini- bus με ειδική ράμπα (δωρεά του Δήμου Felbert Γερμανίας).

Φιλοξενεί άτομα ηλικίας δέκα οκτώ (18) χρονών και άνω από όλο τον Νομό Θεσπρωτίας με νοητική υστέρηση, σύνδρομο Down, εγκεφαλική παράλυση και πολλαπλές αναπηρίες. Παρέχει εκπαίδευση, δημιουργική απασχόληση και ψυχολογικές και κοινωνικές υπηρεσίες.

Ο προϋπολογισμός του είναι 188.891,99 € ενώ ο απολογισμός του φτάνει μόνο τα 4.000 €. Τα λεφτά αυτά πήγαν κυρίως για την αγορά - προμήθεια απαραίτητου εξοπλισμού για τη λειτουργία του κέντρου δημιουργικής απασχόλησης, κατάρτισης και προκατάρτισης Α.μ.Ε.Α αλλά και για αποπεράτωση δικτύου πυρόσβεσης στο κτίριο Α.μ.Ε.Α. Ακόμα ένα μικρό ποσό δόθηκε και για την διαμόρφωση αύλειου χώρου στο κτίριο.

Βασικός στόχος και σκοπός του είναι η κοινωνικοποίηση των ατόμων με Αναπηρία στην κοινωνική και πολιτιστική ζωή, την δημιουργική απασχόληση και ψυχαγωγία και την αξιοποίηση των ικανοτήτων των Α.μ.Ε.Α. Το Εργαστήρι ακόμα στηρίζει όσο μπορεί τις οικογένειες των παιδιών και προσπαθεί να βελτίωση την ποιότητα ζωής τους. Τέλος κάνει συχνές ενημερώσεις και προσπαθεί να

ευαισθητοποιήσει το κοινό για το πρόβλημα, της ιδιαιτερότητες και δυνατότητες των ατόμων αυτών.

#### 3.4.6.2. ΚΔΑΠ ΑΡΙΩΝ και ΚΔΑΠ ΔΙΑΥΛΟΣ

Σκοπός των κέντρων αυτών είναι η δημιουργική απασχόληση, η ανάπτυξη της αισθητικής αγωγής, της καλλιτεχνικής δημιουργίας και της περιβαλλοντικής συνείδησης. Τα παιδιά συμμετέχουν ενεργά σε διάφορες δραστηριότητες όπως η ζωγραφική, το θεατρικό παιχνίδι, γυμναστική, εργαστήρι ζαχαροπλαστικής κ.α. Το εργαστήρι "ΑΡΙΩΝ" βρίσκεται σε μία περιοχή λίγο έξω από την Ηγουμενίτσα σε αντίθεση με τον "ΔΙΑΥΛΟ" που εδρεύει στην πόλη της Ηγουμενίτσας.

### 3.5. Ειδικές πληθυσμιακές ομάδες

Ο Δήμος Ηγουμενίτσας δεν αντιμετωπίζει ιδιαίτερα προβλήματα με ειδικές πληθυσμιακές ομάδες, παρόλο που ο πληθυσμός είναι ανομοιογενής (Αρβανίτες, Βλάχοι, Σαρακατσάνοι, Κερκυραίοι).

Εκεί όπου εντοπίζεται ένα πολύ μεγάλο πρόβλημα είναι η συρροή μεταναστών λόγω του διεθνούς λιμένα της πόλης και της εγγύτητάς του με τα αλβανικά σύνορα.

Ο κίνδυνος αυτός δεν προέρχεται από ρατσιστικά αντανακλαστικά. Ένα μάλλον μεγάλο ποσοστό των μεταναστών έχουν απελαθεί από την Ιταλία, των οποίων οι πιθανότητες επαναπατρισμού είναι περιορισμένες.

Τα προβλήματα που προκαλούν είναι ιδιαίτερος έντονα στις τοπικές κοινότητες του Λαδοχωρίου- Γραικοχωρίου, όπου οι μετανάστες δημιουργούν πρόχειρα καταλύματα ή εγκαθίστανται σε εγκαταλελειμμένες οικίες με στόχο να διαμείνουν προσωρινά μέχρι να ταξιδέψουν στην Ιταλία εκμεταλλευόμενοι κάθε ευκαιρία που θα τους δοθεί..

Ωστόσο ο Δήμος Ηγουμενίτσας αδυνατεί να αντιμετωπίσει άμεσα το φαινόμενο αυτό με αποτέλεσμα οι περιοχές όπου συγκεντρώνονται οι μετανάστες να δημιουργεί κίνδυνο υποβάθμισης αλλά και προβλήματα ασφάλειας και υγιεινής στους κατοίκους των περιοχών αυτών.

Η καταμέτρηση του αριθμού των μεταναστών είναι αδύνατη να πραγματοποιηθεί. Ο λόγος είναι ότι ο αριθμός τους αυξάνεται σημαντικά ανά περιόδους. Κατά προσέγγιση πάντως εκτιμώνται περίπου σε εκατό πενήντα (150) άτομα.

Αντίθετα σε ότι έχει να κάνει με τους Ρομά (τσιγγάνοι) υπολογίζονται σε περίπου εκατό (100) άτομα, τα οποία παλαιότερα ήταν εγκατεστημένα κοντά στη χωματερή στο Κοτσέκι.

#### 4. ΟΡΓΑΝΩΤΙΚΗ ΔΟΜΗ ΤΟΥ ΔΗΜΟΥ ΗΓΟΥΜΕΝΙΤΣΑΣ

Σύμφωνα με το Φ.Ε.Κ 2103/Γ'/21-09-2011 και με την υπ' άρθ.  
Απόφαση 35641/10078 εγκρίνεται ο Οργανισμός Εσωτερικής Υπηρεσίας  
(Ο.Ε.Υ) του Δήμου Ηγουμενίτσας ως εξής:

#### **4.1.Υπηρεσίες υπαγόμενες απευθείας στο Δήμαρχο**

1. Γενικός Γραμματέας
2. Ιδιαίτερο Γραφείο Δημάρχου.
3. Γραφείο Ειδικών Συμβούλων και Επιστημονικών Συνεργατών
4. Αυτοτελές Γραφείο Διαφάνειας, Επικοινωνίας και Δημοσίων Σχέσεων
5. Νομική Υπηρεσία
6. Γραφείο Υποστήριξης Δημοτικών Οργάνων
7. Διεύθυνση Δημοτικής Αστυνομίας

Στο τμήμα Διεύθυνση Δημοτικής Αστυνομίας υπάγονται τα Τμήμα Διοίκησης και Επιχειρησιακού Σχεδιασμού με το Γραφείο Διοίκησης και Προσωπικού και το Γραφείο Σχεδιασμού και Οργάνωσης και το Τμήμα Αστυνόμευσης με το Γραφείο Τροχαίας και το Γραφείο Γενικής Αστυνόμευσης

#### **4.2.Επιτελικές Υπηρεσίες**

Διεύθυνση Προγραμματισμού, Οργάνωσης και Πληροφορικής που περιλαμβάνει ειδικότερα τα Τμήμα Προγραμματισμού, Ανάπτυξης και Οργάνωσης με το Γραφείο Γραμματειακής Υποστήριξης, το Γραφείο Μελετών, Έρευνας, Σχεδιασμού και Παρακολούθησης προγραμμάτων και το Γραφείο Προγραμματισμού, Ποιότητας, Οργάνωσης, Αποτελεσματικότητας και Απόδοσης καθώς και το Τμήμα Τεχνολογιών Πληροφορικής και Επικοινωνιών (Τ.Π.Ε) με το Γραφείο Διαχείρισης Εξοπλισμού και Συστημάτων Τ.Π.Ε , το Γραφείο Στρατηγικής και Μελετών και το Γραφείο υποστήριξης προγράμματος “Διαύγεια”

### **4.3. Υπηρεσίες Τοπικής Οικονομικής Ανάπτυξης**

Διεύθυνση Τοπικής Οικονομικής Ανάπτυξης που περιλαμβάνει ειδικότερα τις παρακάτω διοικητικές ενότητες: το Τμήμα Αγροτικής Ανάπτυξης, Παραγωγής και Αλιείας με το Γραφείο Αγροτικής Ανάπτυξης, Φυτικής και Ζωικής Παραγωγής και το Γραφείο Αλιείας αλλά και το Τμήμα Αδειοδοτήσεων και Ρύθμισης Εμπορικών Δραστηριοτήτων Απασχόλησης και Τουρισμού με το Γραφείο Αδειοδοτήσεων και Ρύθμισης Εμπορικών Δραστηριοτήτων και το Γραφείο Απασχόλησης, Προστασίας Καταναλωτή και Τουρισμού.

### **4.4. Υπηρεσίες Κοινωνικής Προστασίας, Υγείας, Παιδείας, Πολιτισμού, Αθλητισμού και Νέας Γενιάς.**

Διεύθυνση Πρόνοιας Κοινωνικής Προστασίας, Υγείας, Παιδείας, Πολιτισμού, Αθλητισμού και Νέας Γενιάς, που περιλαμβάνει το Τμήμα Κοινωνικής Πολιτικής με το Γραφείο Γραμματειακής Υποστήριξης, το Γραφείο Σχεδιασμού και παρακολούθησης Κοινωνικής, το γραφείο Πολιτικής, το Γραφείο Εφαρμογής Κοινωνικής Πολιτικής και το Γραφείο Ισότητας των δύο Φύλλων.

Ακόμα υπάρχει το Τμήμα Κοινωνικής Προστασίας και Ελέγχου με το Γραφείο προγραμμάτων Κοινωνικής Προστασίας και το Γραφείο Εποπτείας και Ελέγχου αλλά και το Τμήμα Προστασίας και προαγωγής Δημόσιας Υγείας με το Γραφείο Εμβολίων και το Γραφείο Ελέγχου Δημόσιας Υγείας.

Τέλος στις υπηρεσίες της κοινωνικής πρόνοιας υπάγεται και το Τμήμα Παιδείας, Πολιτισμού, Αθλητισμού και Νέας Γενιάς με το Γραφείο Παιδείας και Δια Βίου Μάθησης και το Γραφείο Πολιτισμού Αθλητισμού και Νεότητας.

### **4.5. Υπηρεσίες Υποστήριξης.**

Στις υπηρεσίες υποστήριξης έχουμε την Διεύθυνση Διοίκησης και Ανθρώπινου Δυναμικού που περιλαμβάνει το Τμήμα Δημοτικής Κατάστασης, Ληξιαρχείου και



Αλλοδαπών με το Γραφείο Δημοτολογίου και Εκλογών και το Γραφείο Ληξιαρχείου με το Γραφείο Αλλοδαπών, το Τμήμα Ανθρώπινου Δυναμικού και Διοικητικής Μέριμνας με το Γραφείο Ανθρώπινου Δυναμικού και Διοικητικής Μέριμνας και το Γραφείο Πρωτοκόλλου, Διεκπεραίωσης και Αρχείου αλλά και το Τμήμα Κ.Ε.Π με το Γραφείο Εσωτερικής Ανταπόκρισης και το Γραφείο Εξυπηρέτησης Πολιτών.

Επιπλέον υπάρχει η Διεύθυνση Οικονομικών Υπηρεσιών που περιλαμβάνει ειδικότερα το Τμήμα Προϋπολογισμού, Λογιστηρίου και Προμηθειών με το Γραφείο Προϋπολογισμού και Μισθοδοσίας, το Γραφείο Λογιστηρίου και το Γραφείο Προμηθειών και Δημοπρασιών καθώς και το Τμήμα Οικονομικής Διαχείρισης με το Γραφείο Εσόδων, το Γραφείο Εξόδων, το Γραφείο Ταμείου και το Γραφείο ταμείου Ν.Π.Δ.Δ.

Στις υπηρεσίες αυτές συμπεριλαμβάνεται η Διεύθυνση Πολεοδομίας που περιλαμβάνει το Τμήμα Οικοδομικών Αδειών και Γ.Ο.Κ με το Γραφείο Γραμματειακής Υποστήριξης και Πληροφοριών ΓΟΚ και το Γραφείο Έκδοσης Αδειών, το Τμήμα Ελέγχου Κατασκευών με το Γραφείο Ελέγχου Αυθαιρέτων και το Γραφείο Ηλεκτροδοτήσεων καθώς και το Τμήμα Πολεοδομικών Σχεδίων με το Γραφείο Πολεοδομικών σχεδίων και το Γραφείο Π.Ε και Απαλλοτριώσεων.

Ακόμα υπάρχει η Διεύθυνση Τεχνικών Υπηρεσιών και Μελετών που περιλαμβάνει το Τμήμα Επίβλεψης Έργων με το Γραφείο Διοικητικής Υποστήριξης και Δημοπρασιών και το Γραφείο Μελετών και Επίβλεψης Έργων και το Τμήμα Επισκευών και κυκλοφοριακών θεμάτων με το Γραφείο Συντήρησης Έργων, Ηλεκτρομηχανολογικών και Φωτισμού, Γραφείο Κυκλοφοριακών Θεμάτων και Ρυθμίσεων και το Γραφείο Αυτεπιστασίας.

Τέλος έχουμε την Διεύθυνση Περιβάλλοντος και Ποιότητας Ζωής που υπάγονται τα Τμήμα Περιβάλλοντος και Πολιτικής Προστασίας με το Γραφείο Διοικητικής Υποστήριξης και το Γραφείο Κίνησης και Οχημάτων, το Τμήμα Καθαριότητας και Ανακύκλωσης και Πρασίνου με το Γραφείο Αποκομιδής και Διαχείρισης Απορριμμάτων, το Γραφείο Πρασίνου και το Γραφείο Κοιμητηρίων.

#### **4.6.Αποκεντρωμένες Υπηρεσίες με έδρα Δ.Κ. Πέρδικας.**

1. Γραφείο Κ.Ε.Π.

2. Γραφείο Διοικητικών και Οικονομικών Θεμάτων
3. Συντήρησης Υποδομών

#### **4.7.Αποκεντρωμένες Υπηρεσίες με έδρα Τ.Κ. Μαργαρίτου.**

1. Γραφείο Κ.Ε.Π.
2. Γραφείο Διοικητικών και Οικονομικών Θεμάτων
3. Συντήρησης Υποδομών

#### **4.8.Αποκεντρωμένες Υπηρεσίες με έδρα Τ.Κ. Παραποτάμου.**

1. Γραφείο Κ.Ε.Π.
2. Γραφείο Διοικητικών και Οικονομικών Θεμάτων
3. Συντήρησης Υποδομών.

#### **4.9.Αποκεντρωμένες Υπηρεσίες με έδρα Τ.Κ. Συβότων.**

1. Γραφείο Κ.Ε.Π.
2. Γραφείο Διοικητικών και Οικονομικών Θεμάτων
3. Συντήρησης Υποδομών

Αναλυτικά οι αρμοδιότητες των διοικητικών οργανικών μονάδων του Δήμου Ηγουμενίτσας αναφέρονται στον εγκεκριμένο Ο.Ε.Υ (ΦΕΚ. 2103/21-09-2011, τεύχος Β').

Οι θέσεις του μόνιμου προσωπικού του Δήμου διακρίνονται στις κατηγορίες<sup>22</sup> Π.Ε, Τ.Ε, Δ.Ε και Υ.Ε.

Η Πανεπιστημιακής Εκπαίδευσης (Π.Ε) αποτελείται από τα άτομα τα οποία έχουν τελειώσει κάποιο πανεπιστήμιο, το μόνιμο προσωπικό αποτελούν τριάντα

---

<sup>22</sup> Τα προσόντα διορισμού περιγράφονται στο Π.Δ. 50 / 2001, όπως εκάστοτε ισχύουν

τέσσερα (34) άτομα ενώ υπάρχει και το προσωπικό με Σύμβαση Ι.Δ.Α.Χ , το οποίο είναι έξι (6) άτομα. Συνολικά είναι σαράντα (40) άτομα.

Τα άτομα της κατηγορίας Τεχνολογικής Εκπαίδευσης (Τ.Ε) είναι τα άτομα που έχουν αποφοιτήσει από κάποιο Τεχνολογικό ίδρυμα (Τ.Ε.Ι), εδώ το μόνιμο προσωπικό αποτελούν είκοσι τρία (23) άτομα και το προσωπικό με Σύμβαση Ι.Δ.Α.Χ δύο (2) άτομα. Συνολικά είναι είκοσι πέντε (25) άτομα.

Επιπλέον έχουμε τα άτομα της Δευτεροβάθμιας Εκπαίδευσης (Δ.Ε) όπου έχουν τελειώσει την Δευτεροβάθμια Εκπαίδευση και ως τυπικό προσόν του διορισμού τους ορίζεται απολυτήριος τίτλος ή πτυχίο σχολής δευτεροβάθμιας εκπαίδευσης ή άλλου ισότιμου σχολείου ή αναγνωρισμένης σχολής τυφλών τηλεφωνητών<sup>23</sup>, εδώ έχουμε μόνιμο προσωπικό πενήντα τρία (53) άτομα και προσωπικό με Σύμβαση Ι.Δ.Α.Χ τριάντα ένα (31) άτομα. Συνολικά είναι ογδόντα τέσσερα (84) άτομα.

Τέλος τα άτομα Υποχρεωτικής Εκπαίδευσης (Υ.Ε) είναι εκείνα, για τα οποία ως τυπικό προσόν διορισμού ορίζεται απολυτήριος τίτλος υποχρεωτικής εκπαίδευσης ή ισοδύναμης κατώτερης τεχνικής<sup>24</sup> σχολής, όπου εδώ μόνιμο προσωπικό αποτελούν εξήντα έξι (66) άτομα και προσωπικό με Σύμβαση Ι.Δ.Α.Χ τριάντα επτά (37) άτομα. Συνολικά είναι εκατό τρία (103) άτομα.

Ο συνολικός λοιπόν αριθμός ατόμων που δουλεύουν στον Δήμο Ηγουμενίτσας<sup>25</sup> κατά την περίοδο 2010-2013 είναι διακόσια πενήντα δύο (252) άτομα όπου από αυτούς οι εκατό εβδομήντα έξι (176) αποτελούν το μόνιμο προσωπικό του δήμου και οι εβδομήντα έξι (76) αποτελούν το προσωπικό με σύμβαση Ι.Δ.Α.Χ.

#### **4.10. Φορείς και επιχειρήσεις του Δήμου**

##### *4.10.1. Κ.Ε.Π*

---

<sup>23</sup> <http://users.otenet.gr/~hatzikal/Pers-01a7-PartDChC.htm>, Άρθρο 76. Θέσεις κατά κατηγορία - Τυπικά προσόντα

<sup>24</sup> <http://users.otenet.gr/~hatzikal/Pers-01a7-PartDChC.htm> Άρθρο 76. Θέσεις κατά κατηγορία - Τυπικά προσόντα

<sup>25</sup> ΦΕΚ. 2103/21-09-2011, τεύχος Β'.

Τα Κέντρα Εξυπηρέτησης Πολιτών (Κ.Ε.Π.)<sup>26</sup> είναι κρατικά καταστήματα με σκοπό τη μείωση της γραφειοκρατίας και την ταχύτερη εξυπηρέτηση των πολιτών σε ότι αφορά τις υποθέσεων τους με το δημόσιο, από την υποβολή της αίτησης μέχρι την έκδοση της τελικής πράξης.

Σκοπός του είναι να ενημερώνει και να πληροφορεί τους πολίτες για τις ενέργειες που απαιτούνται για τη διεκπεραίωση διοικητικών υποθέσεων.

Ακόμα βοηθάει στην επικύρωση διοικητικών εγγράφων και στην θεώρηση του γνησίου της υπογραφής.

Επιπλέον χορηγεί παράβολα υπεύθυνων δηλώσεων αλλά και αποδεικτικού φορολογικής ενημερότητας.

Τέλος ελέγχει την πληρότητα των αιτήσεων των πολιτών και σε περίπτωση που για τη διεκπεραίωση της υπόθεσής τους απαιτούνται παραπάνω δικαιολογητικά, που δεν υποβάλλονται μαζί με την αίτηση, τα αναζητά και τα παραλαμβάνει από τις αρμόδιες υπηρεσίες.

Στο Κ.Ε.Π. του Δήμου Ηγουμενίτσα εργάζονται δεκατέσσερα (14) άτομα<sup>27</sup>. Οι δέκα (10) από αυτούς είναι Π.Ε., ένας (1) από αυτούς είναι Τ.Ε. και τρεις (3) Δ.Ε.

#### *4.10.2. Νομικά πρόσωπα Δήμου Ηγουμενίτσας.*

Στην Ηγουμενίτσα το 2011 συγχωνεύονται όλα τα Νομικά Πρόσωπα, σύμφωνα με το Φ.Ε.Κ 1132/τ. Β' /3-6-2011, και δημιουργήσαν τη σύσταση του νέου Νομικού Προσώπου Δημοσίου Δικαίου «Π.Α.Κ.Π.ΠΟ<sup>28</sup>».

---

<sup>26</sup> ΦΕΚ 102/Α άρθρο 31 Ν 3013/2002

<sup>27</sup> Τα κριτήρια και τη διαδικασία του διορισμού είναι σύμφωνα με το άρθρου 18 του Ν. 2190/1994

<sup>28</sup> ΦΕΚ 1132/03-06-2011 τ. Β' και Προφορικές πληροφορίες από τα γραφεία της Π.Α.Κ.Π.ΠΟ και από τα Κ.Ε.Π.

#### 4.10.2.1. Π.Α.Κ.Π.ΠΟ

Στο Δήμο Ηγουμενίτσας λειτουργεί ένα καινούργιο Ν.Π.Δ.Δ<sup>29</sup> όπου φέρνει την επωνυμία «Προσχολική Αγωγή, Κοινωνική Προστασία και Πολιτισμού Δήμου Ηγουμενίτσας».

Το Ν.Π.Δ.Δ. δραστηριοποιείται στους τομείς της κοινωνικής προστασίας και αλληλεγγύης καθώς και στον τομέα της παιδείας, του πολιτισμού και του αθλητισμού λόγω του ότι στο Δήμο Ηγουμενίτσας υφίσταται επίσης η Κοινοφελής Επιχείρηση.

Η Διοίκηση του νέου Ν.Π. αποτελείται από το Δ.Σ., το από περιλαμβάνει δεκατρία (13) μέλη, ως εξής: τον εκάστοτε Δήμαρχο ή έναν δημοτικό σύμβουλο, ως Πρόεδρο, πέντε (5) Δημοτικούς Συμβούλους, ένας (1) εκπρόσωπος των εργαζομένων, σε περίπτωση που το Ν.Π.Δ.Δ. απασχολεί περισσότερα από δέκα (10) άτομα συμβουλίου, ένα (1) δημότη ή κάτοικο που είναι χρήστης των υπηρεσιών του Ν.Π. και πέντε (5) δημότες ή κατοίκους, οι οποίοι κατέχουν ανάλογη επαγγελματική θέση.

Τα έσοδα του Π.Α.Κ.Π.ΠΟ προέρχονται κυρίως από την ετήσια επιχορήγηση του Δήμου ύψους 2.600.000 €, από επιχορηγήσεις που προέρχονται από κάθε άλλη παροχή του κράτους, είτε απευθείας προς το Ν.Π, είτε προς το Δήμο για το Ν.Π.

Ακόμα έχουμε εισροή πόρων από κάθε είδους συνδρομές, εισφορές, δωρεές κληρονομίες και από την συμμετοχή σε επιδοτούμενα προγράμματα από τους πόρους της Ευρωπαϊκής Ένωσης και Εθνικών Φορέων.

---

<sup>29</sup> Σύμφωνα με την παρ.1 του άρθρου 103 του Ν.3852/2010: Κάθε Δήμος μπορεί να συνιστά ή να έχει Έως δύο (2) νομικά πρόσωπα δημοσίου δικαίου, ένα για τους τομείς αρμοδιοτήτων κοινωνικής προστασίας και αλληλεγγύης και παιδείας και ένα για τους τομείς πολιτισμού, αθλητισμού και περιβάλλοντος, όπως αυτοί προβλέπονται στο άρθρο 75 του ν. 3463/2006, όπως ισχύει. Εάν ο Δήμος διαθέτει κοινοφελή επιχείρηση τότε μπορεί να έχει έως ένα (1) νομικό πρόσωπο δημοσίου δικαίου. Στους Δήμους με πληθυσμό άνω των τριακοσίων χιλιάδων (300.000) κατοίκων, μπορεί να λειτουργούν έως δύο (2) νομικά πρόσωπα για καθέναν από τους τομείς αρμοδιοτήτων που αναφέρονται στο προηγούμενο εδάφιο.

Σκοπός του Π.Α.Κ.Π.Π.Ο είναι η εφαρμογή προγράμματος εξωϊδρυματικής προστασίας ηλικιωμένων, η παροχή ιατρικής και κοινωνικής προστασίας, η πρόληψη βιολογικών, ψυχολογικών και κοινωνικών προβλημάτων των ηλικιωμένων, ώστε αυτά να παραμείνουν αυτόνομα και ενεργά μέλη στην οικογένεια και στην κοινωνία.

Η καθημερινή φύλαξη, φροντίδα, διατροφή, διαπαιδαγώγηση και ψυχαγωγία νηπίων και βρεφών εργαζομένων οικογενειών αποτελεί έναν ακόμα βασικό ρόλο.

Ακόμα βοηθάει στην παροχή ιατρικής και κοινωνικής προστασίας στα άτομα τρίτης ηλικίας των δημοτικών ενοτήτων του Δήμου Ηγουμενίτσας, ώστε αυτά να παραμένουν στην οικογένεια και στην κοινωνία της περιοχής.

Και τέλος υλοποιεί προγράμματα πρόνοιας και αλληλεγγύης όπως το Βοήθεια στο σπίτι, Κοινωνικής Μέριμνας κ.ά.

Το νέο Ν.Π.Δ.Δ. συστάθηκε με την 63/2011 απόφαση Δημοτικού Συμβουλίου (ΦΕΚ 1132/03-06-2011 τ. Β΄) και συγχώνευσε τα εξής Νομικά Πρόσωπα Δημοσίου Δικαίου.

- Τομέας Κοινωνικής προστασίας και αλληλεγγύης.

Στον τομέα αυτόν λειτουργούν Οκτώ (8) Κ.Α.Π.Η στα οποία εργάζονται οκτώ (8) άτομα σαν μόνιμο προσωπικό και έντεκα (11) άτομα σαν Ι.Δ.Α.Χ.

Ενώ παράλληλα στους παιδικούς σταθμούς του Δήμου εργάζονται πενήντα (50) άτομα σαν μόνιμο προσωπικό

- Τομέας Παιδείας, πολιτισμού και αθλητισμού

Στον τομέα αυτόν έχουμε πέντε (5) Νομικά Πρόσωπα στα οποία εργάζονται τέσσερα (4) άτομα σαν μόνιμο προσωπικό. Αυτά τα Νομικά Πρόσωπα είναι τα εξής:

1. Φιλαρμονική Δήμου Ηγουμενίτσας
2. Πνευματικό κέντρο Δήμου Ηγουμενίτσας
3. Αθλητικός Οργανισμός Δήμου Ηγουμενίτσας
4. Αθλητικός Οργανισμός Δήμου Μαργαριτίου
5. Αθλητικός-Πολιτιστικός-Λαογραφικός Οργανισμός Πέρδικας.

#### 4.10.3. Δημοτικές Επιχειρήσεις

Στο Δήμο Ηγουμενίτσας λειτουργούν πλέον μόνο δύο Νομικά Πρόσωπα Ιδιωτικού Δικαίου, η Κοινωφελής Επιχείρηση Δήμου Ηγουμενίτσας και η Δημοτική Επιχείρηση Ύδρευσης Αποχέτευσης.

##### 4.10.3.1. Δ.Ε.Υ.Α. Ηγουμενίτσας

Η Δημοτική Επιχείρηση Ύδρευσης και Αποχέτευσης Ηγουμενίτσας<sup>30</sup> αποτελεί Νομικό Πρόσωπο Ιδιωτικού Δικαίου με κοινωφελή μη κερδοσκοπικό χαρακτήρα.

Η ΔΕΥΑ ιδρύθηκε το 1997 και καθορίζεται από τον Ν. 1069/80 ενώ από το 2<sup>ο</sup> εξάμηνο του 1999 λειτουργεί αυτόνομα.

Διοικείται από μια επταμελή (7) επιτροπή η οποία αποτελείται από τον Δήμαρχο, ο οποίος είναι πρόεδρος της επιτροπής, από δύο (2) Δημοτικούς Συμβούλους, έναν (1) Εκπρόσωπο του Τ.Ε.Ε. και τρεις (3) Δημότες, οι οποίοι είναι αρμόδιοι και γνώστες των θεμάτων της ύδρευσης και της αποχέτευσης.

Ενώ το ανθρώπινο δυναμικό της περιλαμβάνει επτά (7) άτομα τα οποία είναι Πανεπιστημιακής Εκπαίδευσης (Π.Ε), ένα (1) άτομο το οποίο είναι Τεχνολογικής Εκπαίδευσης (Τ.Ε), πέντε (5) άτομα τα οποία είναι απόφοιτοι Δευτεροβάθμιας Εκπαίδευσης (Δ.Ε) και οκτώ (8) άτομα Γενικών Καθηκόντων (Υ.Ε).

Στην περιουσία της επιχείρησης ανήκουν τα έργα ύδρευσης και αποχέτευσης της περιοχής αρμοδιότητας της επιχείρησης, τα οποία εκτελέστηκαν ή θα εκτελεστούν με βάση εγκεκριμένες μελέτες, όλοι οι υπόνομοι που υπάρχουν και οι εγκαταστάσεις ύδρευσης και αποχέτευσης ακαθάρτων και όμβριων υδάτων, όλοι οι υπόνομοι ή ανοικτοί αγωγοί που εκβάλλουν άμεσα ή έμμεσα στο δίκτυο, καθώς και οι μονάδες επεξεργασίας πόσιμου ύδατος και υγρών αποβλήτων.

Τα έσοδα της Δ.Ε.Υ.Α.Η προέρχονται κυρίως από τα τέλη ύδρευσης και από μια επιχορήγηση, ύψους 150.000 € ετησίως. Ο προϋπολογισμός της ανέρχεται στα 8.717.866,79 € ενώ οι δαπάνες της είναι 26.100,00 €.

---

<sup>30</sup> Ν. 1069/80 και Προφορικές πληροφορίες από εργαζόμενους της Δ.Ε.Υ.Α.Η. και από τα Κ.Ε.Π

Ενώ έχουμε ακόμα έσοδα από το ειδικό τέλος για τη μελέτη, κατασκευή και επέκταση των έργων ύδρευσης και αποχέτευσης, για μία δεκαετία από της 1ης Ιανουαρίου του επόμενου χρόνου (2011) από τη σύσταση της επιχείρησης έτους που υπολογίζεται σε ποσοστό 80% επί της αξίας του ύδατος που καταναλώνεται.

Ακόμα γίνεται επιχορήγηση από το πρόγραμμα δημοσίων επενδύσεων σε ποσοστό μέχρι 35% των δαπανών μελετών και κατασκευών των κάθε φύσεως έργων ύδρευσης και αποχέτευσης αρμοδιότητας της επιχείρησης.

Επιπλέον υπάρχουν κάποιοι διαθέσιμοι πόροι από το τέλος σύνδεσης με το δίκτυο της αποχέτευσης, από την δαπάνη διακλάδωσης και σύνδεσης με τον αγωγό της ύδρευσης και της αποχέτευσης, από το τέλος σύνδεσης με το δίκτυο της ύδρευσης και από το τέλος χρήσεως υπονόμων.

Η αξία ύδατος που καταναλώνεται, η εγγύηση χρήσεως του υδρομετρητή, η δαπάνη μετατόπισης αγωγών διακλαδώσεων και συνδέσεων ύδρευσης ή αποχέτευσης υδρομετρητών ή άλλων συναφών εργασιών, οι συνεισφορές τρίτων για την εκτέλεση κατά προτεραιότητα έργων καθώς οι πρόσοδοι από την περιουσία ή το τίμημα από την εκποίηση αυτής αποτελούν επίσης ένα μεγάλο μέρος από τους πόρους της Δ.Ε.Υ.Α.Η.

Πρέπει να γίνει ακόμα αναφορά στους πόρους που προέρχονται από κάθε είδους δάνεια, κληρονομίες, δωρεές και λοιπές επιχορηγήσεις.

Τέλος ένα ακόμα έσοδο της Δ.Ε.Υ.Α.Η είναι έσοδα που εισπράττονται από την εφαρμογή των διατάξεων των άρθρων 27 και 28 Ν. 1069/1980.

Σκοπός της Δ.Ε.Υ.Α.Η είναι η μελέτη, η συντήρηση και η λειτουργία των δικτύων ύδρευσης και αποχέτευσης.

Απευθύνεται σε όλους τους κατοίκους και επιχειρήσεις του Δήμου Ηγουμενίτσας και των τοπικών του διαμερισμάτων σε καθημερινή βάση.

#### 4.10.3.2. Κοινοφελής Επιχείρηση Δήμου Ηγουμενίτσας



Η Κοινοφελής Επιχείρηση Δήμου Ηγουμενίτσας συστάθηκε με την 65/2011 απόφαση Δημοτικού Συμβουλίου<sup>31</sup> και συγχώνευσε τα εξής Νομικά Πρόσωπα Ιδιωτικού Δικαίου την «Δημοτική Κοινοφελής Επιχείρηση Δήμου Ηγουμενίτσας»<sup>32</sup> (ΔΗ.Κ.Ε.Η), την «Δημοτική Κοινοφελής Επιχείρηση Δήμου Μαργαριτίου» (ΔΗ.Κ.Ε.Μ.)<sup>33</sup>, την «Κοινοφελής Επιχείρηση Δήμου Συβότων» (Κ.Ε.ΔΗ.Σ)<sup>34</sup>, την «Κοινοφελής Επιχείρηση Κοινότητας Πέρδικας»<sup>35</sup> και την «Κοινοφελής Επιχείρηση Δήμου Παραποτάμου» (ΚΕ.ΔΗ.Π)<sup>36</sup>.

Όσον αφορά την κατηγορία της Κοινοφελούς Επιχείρησης σύμφωνα με το Ν. 3463/2006 αυτή είναι Νομικό Πρόσωπο Ιδιωτικού Δικαίου (Ν.Π.Ι.Δ).

Διοικείται από ένα επταμελή (7) Συμβούλιο, τα μέλη του οποίου ορίζονται μαζί με τους αναπληρωτές τους από το Δημοτικό Συμβούλιο το οποίο αποτελείται από έναν (1) εκπρόσωπο των εργαζομένων στην επιχείρηση<sup>37</sup> και τα υπόλοιπα μέλη τα αποτελούν δημότες ή κάτοικοι του Δήμου Ηγουμενίτσας που έχουν πείρα ή γνώσεις σχετικές με τα αντικείμενα της επιχείρησης.

Η διάρκεια της επιχείρησης έχει οριστεί σε πενήντα (50) χρόνια από τη δημοσίευση της απόφασης στην Εφημερίδα της Κυβερνήσεως.

Κεφάλαιό της αποτελεί το άθροισμα του κεφαλαίου των συγχωνευόμενων κοινοφελών επιχειρήσεων κατά τη στιγμή της συγχώνευσης.

Σκοποί της λειτουργίας της Κοινοφελούς Επιχείρησης του Δήμου Ηγουμενίτσας, είναι η υλοποίηση δράσεων στον τομέα αρμοδιοτήτων της κοινωνικής

---

<sup>31</sup> Φ.Ε.Κ 1132/03-06-2011 τ. Β΄

<sup>32</sup> ΦΕΚ. Σύστασης τ. Β΄ 1850/24-11-2010

<sup>33</sup> ΦΕΚ. Σύστασης τ. Β΄ 2033/2-10-2008

<sup>34</sup> ΦΕΚ. Σύστασης τ. Β΄ 2358/20-11-2008

<sup>35</sup> ΦΕΚ. Σύστασης τ. Β΄ 81/23-1-2009

<sup>36</sup> ΦΕΚ. Σύστασης τ. Β΄ 172/4-02-2009

<sup>37</sup> Αυτό γίνεται σε περίπτωση που η επιχείρηση απασχολεί περισσότερους από είκοσι (20) εργαζόμενους- τακτικό προσωπικό και βγαίνει εκπρόσωπος από τη γενική συνέλευση αυτών. Σε διαφορετική περίπτωση αυξάνεται κατά έναν (1) ο αριθμός των δημοτών ένας (1) είναι εκπρόσωπος κοινωνικού φορέα της περιοχής.

προστασίας και αλληλεγγύης, στον τομέα αρμοδιοτήτων της παιδείας<sup>38</sup> αλλά και στον τομέα περιβάλλοντος.

Επιπλέον, η οργάνωση δημοτικής συγκοινωνίας<sup>39</sup> καθώς και η λειτουργία εργαστηρίου για τον έλεγχο της ρύπανσης σε περιοχές του οικείου Δήμου, αποτελούν σκοπούς της κοινωφελούς επιχείρησης.

Τέλος, δεν επιτρέπεται η συμμετοχή κοινωφελούς επιχείρησης σε άλλες επιχειρήσεις Ο.Τ.Α<sup>40</sup> αλλά μπορεί να γίνει δυνατή η παράλληλη επιδίωξη περισσότερων σκοπών οι οποίοι είναι μεταξύ τους συναφείς και σε κάθε περίπτωση δεν έχουν εμπορικό ή βιομηχανικό χαρακτήρα.

Αναλυτικότερα οι δράσεις στον τομέα αρμοδιοτήτων της κοινωνικής προστασίας και αλληλεγγύης είναι η εφαρμογή των πολιτικών ή η συμμετοχή σε δράσεις που αποσκοπούν στην υποστήριξη και κοινωνική φροντίδα της βρεφικής-παιδικής ηλικίας καθώς και της τρίτης ηλικίας, αυτό προσπαθεί να δημιουργηθεί και να λειτουργήσει με την δημιουργία δομών όπως παιδικών και βρεφονηπιακών σταθμών, βρεφοκομείων, ορφανοτροφείων, κέντρων ανοικτής περίθαλψης και ημερήσιας φροντίδας, ψυχαγωγίας και αναψυχής ηλικιωμένων, γηροκομείων κ.λπ. και τη μελέτη και εφαρμογή σχετικών κοινωνικών προγραμμάτων.

Ο σχεδιασμός και εφαρμογή προγραμμάτων ή συμμετοχή σε προγράμματα και δράσεις για την ένταξη αθίγγανων, ομογενών, μεταναστών και προσφύγων στην κοινωνική, οικονομική και πολιτιστική ζωή της τοπικής κοινωνίας αποτελεί ένα ακόμα σκοπό του τομέα της κοινωνικής προστασίας και αλληλεγγύης.

Παράλληλα στον τομέα αρμοδιοτήτων της παιδείας, στον οποίο περιλαμβάνεται η ίδρυση και λειτουργία των κέντρων δημιουργικής απασχόλησης παιδιών και Α.μ.Ε.Α αλλά και πάρκων κυκλοφοριακής αγωγής.

Ενώ τέλος στον τομέα περιβάλλοντος περιλαμβάνεται η εκπόνηση τοπικών προγραμμάτων για την προστασία και αναβάθμιση του φυσικού, αρχιτεκτονικού και πολιτιστικού περιβάλλοντος, στο πλαίσιο των εθνικών και ευρωπαϊκών πολιτικών.

---

<sup>38</sup> αφορά μόνο στις δράσεις για τις οποίες σύμφωνα με την εγκ.24/οικ.9104/24.02.2011 του ΥΠ.ΕΣ.Α.&Η.Δ. απαιτείται άδεια ίδρυσης και λειτουργίας, όπως είναι π.χ. οι παιδικοί σταθμοί, τα ΚΔΑΠ, και τα ΚΗΦΗ.

<sup>39</sup> σύμφωνα με τα όσα ορίζουν οι διατάξεις των άρθρων 75 και 83 του ν. 3463/2006

<sup>40</sup> παρ. 2 Άρθρο 254 Ν. 3463/06

Καθώς και η προστασία και διαχείριση των υδάτινων πόρων, η προστασία του εδάφους και των εσωτερικών υδάτων από την αλιεία (λιμνοθάλασσες, λίμνες, ιχθυοτροφεία, ποταμοί) και η καταπολέμηση της ρύπανσης στην περιφέρειά τους.

Ακόμα η παροχή συνδρομής στην αρμόδια πυροσβεστική υπηρεσία, με κάθε πρόσφορο μέσο που διαθέτουν, για την αντιμετώπιση πυρκαγιών, ιδίως σε περιοχές που έχουν δασικό χαρακτήρα αποτελεί ένα ακόμη σκοπό του τομέα αυτού.

Η ίδρυση και λειτουργία σφαγείων είναι ένα ακόμα μέλημα του τομέα του περιβάλλοντος.

Και τέλος η εκπόνηση και υλοποίηση τοπικών προγραμμάτων που έχουν σκοπό την προστασία και αναβάθμιση του φυσικού, αρχιτεκτονικού και πολιτιστικού περιβάλλοντος στο πλαίσιο των εθνικών και ευρωπαϊκών πολιτικών του περιβάλλοντος.

#### *4.10.4. Σχολικές επιτροπές*

Στον Δήμο Ηγουμενίτσας υπάρχουν δύο σχολικές επιτροπές που αφορούν την Πρωτοβάθμια και Δευτεροβάθμια Εκπαίδευση και είναι η Σχολική Επιτροπή Πρωτοβάθμιας Εκπαίδευσης Δήμου Ηγουμενίτσας και η Σχολική Επιτροπή Δευτεροβάθμιας Εκπαίδευσης Δήμου Ηγουμενίτσας.

Οι επιτροπές αυτές είναι Ν.Π.Δ.Δ και αποτελούνται από τον Πρόεδρο, τον Αντιπρόεδρο και τα Μέλη , τα οποία είναι συνήθως από πέντε (5) έως δεκαπέντε (15).

### **4.11. Κτιριακές υποδομές και χρήσεις κτιρίων του ΟΤΑ**

Ο Δήμος είναι ιδιοκτήτης ογδόντα πέντε (85) κτιρίων<sup>41</sup>, η συνολική επιφάνεια των οποίων υπερβαίνει τα 45.650 τ.μ.

---

<sup>41</sup> Απογραφικό Δελτίο Κτιριακών Υποδομών του Ο.Τ.Α

Αρκετά από αυτά αξιοποιούνται για τη στέγαση υπηρεσιών και οργανισμών του Δήμου, καθώς και για τη στέγαση σχολικών μονάδων πρωτοβάθμιας, δευτεροβάθμιας και τριτοβάθμιας εκπαίδευσης, παιδικών σταθμών, κ.α.

Ωστόσο υπάρχει και ένας σημαντικός αριθμός κτιρίων τα οποία παραμένουν αναξιοποίητα.

#### **4.12. Προγράμματα της Ευρωπαϊκής Ένωσης με συνεργασία του Δήμου Ηγουμενίτσας.**

##### *4.12.1. System of the Archaeological Sites of the Adriatic Sea*

Το πρόγραμμα «System of the Archaeological Sites of the Adriatic Sea» ή «Archeo.S.»<sup>42</sup> με ελληνικό όνομα «Δημιουργία Δικτύου Αρχαιολογικών χώρων στην περιοχή της Αδριατικής», εντάσσεται στο πλαίσιο του Προγράμματος Ευρωπαϊκής Διασυνοριακής Συνεργασίας IPA Adriatic CBC 2007-2013.

Βασικό αντικείμενο του έργου είναι η διεθνής προβολή αρχαιολογικών χώρων και μνημείων ιδιαίτερης πολιτιστικής αξίας μέσω της διοργάνωσης σειράς εκδηλώσεων.

Ο Προϋπολογισμός του έργου ανέρχεται στα 2.995.000,00 € (συμπεριλαμβανομένου Φ.Π.Α.) εκ των οποίων το 85% χρηματοδοτείται από το Ευρωπαϊκό Ταμείο Περιφερειακής Ανάπτυξης και το 15% από Εθνικούς Πόρους μέσω του Προγράμματος Δημοσίων Επενδύσεων.

Τον Οκτώβριο του 2009, έγινε η υποβολή του έργου στο πλαίσιο της 1<sup>ης</sup> πρόσκλησης εκδήλωσης ενδιαφέροντος του Προγράμματος Ευρωπαϊκής Διασυνοριακής Συνεργασίας IPA Adriatic CBC 2007-2013 και η υλοποίησή του εγκρίθηκε από την Διαχειριστική Επιτροπή του Προγράμματος στις 2/12/2011. Η διάρκεια του ήταν είκοσι τέσσερις (24) μήνες και υλοποιήθηκε στις 31/1/2013.

Στο έργο συμμετείχαν έξι (6) εταίροι από τέσσερις (4) διαφορετικές χώρες την Ιταλία, την Ελλάδα, Κροατία, και την Αλβανία με επικεφαλή του έργου την Ένωση Δημοτικών Θεάτρων της Απουλίας που βρίσκεται στην Ιταλία.

---

<sup>42</sup> <http://www.archeos.eu/wiki/doku.php/>

Ο Δήμος Ηγουμενίτσας συμμετέχει ως εταίρος στο συγκεκριμένο έργο με προϋπολογισμό 340.000,00€.

Σκοπός και στόχοι του έργου είναι η αντιμετώπιση προβλημάτων που υπάρχουν στις περιοχές που συμμετέχουν στο πρόγραμμα όπως είναι η έλλειψη υποδομών και μηχανισμών σχεδιασμού ολοκληρωμένων στρατηγικών σχεδίων για την προώθηση και προβολή αρχαιολογικών και άλλων μνημείων ιδιαίτερης πολιτιστικής αξίας.

Εκτός από αυτό προσπαθεί να άρει την ύπαρξη συγκεκριμένων διαχειριστικών περιορισμών που δεν συμβάλλουν στην πολιτιστική και τουριστική ανάπτυξη των περιοχών.

Επιπλέον σκοπός του είναι η χαμηλή συσχέτιση μεταξύ της προσφοράς και ζήτησης του πολιτιστικού αποθέματος κατά την εφαρμογή των περιφερειακών αναπτυξιακών πολιτικών.

Τέλος βοηθάει στην αδυναμία των τοπικών αρχών να συμμετάσχουν και να σχεδιάσουν διεθνή προγράμματα, ειδικά στον τομέα του πολιτισμού αλλά και στην αποτυχία υποστήριξης του διαλόγου και τη χάραξη ολοκληρωμένης στρατηγικής.

Σκοπός του προγράμματος είναι να γίνει η προβολή της ιστορικής και πολιτιστικής αξίας των αρχαιολογικών χώρων, η ενίσχυση της ικανότητας των τοπικών αρχών για τη διατήρηση και αποτελεσματικότερη διαχείριση του πολιτιστικού τους αποθέματος αλλά και η δοκιμαστική εφαρμογή μιας καινοτόμου πολιτικής, η οποία θα έχει σαν κύριο άξονά της την προβολή των επιλεγμένων αρχαιολογικών χώρων ως βασικού πόλου για την συνολική αναβάθμιση του τουριστικού προϊόντος των συμμετεχουσών περιοχών.

Τέλος προσπαθεί να δημιουργήσει ένα «δίκτυο» αρχαιολογικών χώρων, με σχεδιασμό και εφαρμογή κοινών στρατηγικών που θα επιτρέψουν την προβολή και διαφύλαξη του περιβάλλοντος και της πολιτιστικής κληρονομιάς των συμμετεχουσών περιοχών.

#### 4.12.2. *Adriatic Economic Cluster Club*

Το έργο «Economic Cluster Club<sup>43</sup>» ή «Cluster Club» εντάσσεται στο πλαίσιο του Προγράμματος Ευρωπαϊκής Διασυνοριακής Συνεργασίας IPA Adriatic CBC 2007-2013.

Ο προϋπολογισμός του ανέρχεται στα 2,23 € εκατ. (συμπεριλαμβανομένου Φ.Π.Α.) εκ των οποίων το 85% χρηματοδοτείται από το Ευρωπαϊκό Ταμείο Περιφερειακής Ανάπτυξης και το 15% από Εθνικούς Πόρους μέσω του Προγράμματος Δημοσίων Επενδύσεων.

Βασικός σκοπός του έργου είναι η υποστήριξη και ενίσχυση των διαδικασιών μεταφοράς καινοτομίας στην περιοχή της Αδριατικής.

Ενώ στόχος του η υποστήριξη της συνεργασίας μεταξύ των διαφόρων συνεργατικών επιχειρηματικών δομών καθώς και η δημιουργία νέων.

Το έργο κατατέθηκε τον Οκτώβριο του 2009 στο πλαίσιο της 1ης πρόσκλησης εκδήλωσης ενδιαφέροντος του Προγράμματος Ευρωπαϊκής Διασυνοριακής Συνεργασίας IPA Adriatic CBC 2007-2013 και η υλοποίησή του εγκρίθηκε από την Διαχειριστική Επιτροπή του Προγράμματος στις 2 Δεκεμβρίου του 2011.

Η διάρκεια του ήταν τριάντα (30) μήνες και ολοκληρώθηκε στις 31 Αυγούστου 2013. Πήραν μέρος δεκαπέντε (15) εταίροι από έξι (6) διαφορετικές χώρες την Ιταλία, την Ελλάδα, την Κροατία, την Αλβανία την Σερβία και την Βοσνία – Ερζεγοβίνη με επικεφαλής του έργου την Ένωση Εμπορικών Επιμελητηρίων της Περιφέρειας Veneto που βρίσκεται στην Ιταλία .

Ο Δήμος Ηγουμενίτσας συμμετέχει με προϋπολογισμό της τάξης των 150.000€.

#### 4.12.3. *Natural and Cultural NET work for the promotion and integration of transnational resources*

Το πρόγραμμα «Natural and Cultural NETwork for the promotion and integration of transnational resources<sup>44</sup>» ή «N.C.N.E.T» με ελληνική ονομασία

---

<sup>43</sup> <http://www.clusterclub.eu/>

«Δημιουργία δικτύου οικοσυστημάτων για την ανάδειξη του φυσικού και πολιτιστικού πλούτου της Διασυνοριακής περιοχής».

Γίνεται στο πλαίσιο του προγράμματος Εδαφικής Συνεργασίας «Ελλάδα-Αλβανία 2007-2013» με προϋπολογισμό 380.807,42€, (συμπεριλαμβανομένου του Φ.Π.Α.) εκ των οποίων το 75% χρηματοδοτείται από το Ευρωπαϊκό Ταμείο Περιφερειακής Ανάπτυξης και το 25% από Εθνικούς Πόρους μέσω του Προγράμματος Δημοσίων Επενδύσεων.

Ο σχεδιασμός του ξεκίνησε από την ανάγκη για την προστασία και την ανάπτυξη των φυσικών και πολιτιστικών πόρων, η κατάσταση των οποίων βρίσκεται σε κίνδυνο από την έλλειψη συντονισμένων δράσεων διαχείρισης αλλά και προβολής τόσο στο Νομό Θεσπρωτίας όσο και στην περιφέρεια της Αυλώνας.

Αυτή ήταν η αιτία για να αρχίσει το έργο αυτό που έχει σκοπό τόσο την ανάπτυξη ενός διασυνοριακού δικτύου, το οποίο θα βελτιώσει της συνθήκες προστασίας και προβολής του φυσικού και πολιτιστικού αποθέματος της διασυνοριακής περιοχής, όσο και την ενίσχυση της διακρατικής συνεργασίας με στόχο την ανάπτυξη και την βελτίωση του χωροταξικού σχεδιασμού στην ευρύτερη περιοχή.

Το έργο εγκρίθηκε από την Κοινή Συντονιστική Επιτροπή του Προγράμματος στις 24 Νοεμβρίου 2011 με διάρκεια οκτώ (8) μήνες και η ολοκλήρωση του έγινε στις 31 Δεκεμβρίου 2013.

Συμμετείχαν πέντε (5) εταίροι, τρεις (3) από την Ελλάδα (Δήμος Ηγουμενίτσας, Δήμος Φιλιατών και Δήμος Σουλίου) και δύο (2) από την Αλβανία (Επαρχία Aliko και Δήμος Xarre).

Επικεφαλής Εταίρος του έργου είναι ο Δήμος Ηγουμενίτσας με τον προϋπολογισμό να ανέρχεται σε 101.546,01€.

Στόχος του N.C.N.E.T είναι η ανάπτυξη ενός Στρατηγικού Σχεδίου για την διαχείριση και προβολή των φυσικών και πολιτιστικών πόρων των συμμετεχουσών περιοχών καθώς και η ενημέρωση, εκπαίδευση και ευαισθητοποίηση των τοπικών κοινωνιών και των επισκεπτών σχετικά με τη σημασία των φυσικών και πολιτιστικών πόρων.

Η δημιουργία χαρτών και βάσεων δεδομένων, αποτελεί ένα ακόμα στόχο, όπου θα καταγράφονται στοιχεία της φυσικής και πολιτιστικής κληρονομιάς και η

---

<sup>44</sup> <http://www.ncnet.eu/>

προώθηση της αειφόρου ανάπτυξης με την ενσωμάτωση φορέων και των τοπικών κοινοτήτων στις διαδικασίες λήψης αποφάσεων.

Επιπλέον στόχος του είναι η προστασία και ανάδειξη λιγότερο γνωστών φυσικών και πολιτιστικών πόρων που αποτελούν μέρος των εθνικών και διεθνών δικτύων αλλά και η υλοποίηση κοινών διασυνοριακών στρατηγικών, με τις οποίες θα ενισχυθεί η συνεργασία για τη διαφύλαξη της περιβαλλοντικής ευφορίας.

Τέλος το «N.C.N.E.T» προσπαθεί να βελτιώσει και να αναβαθμίσει το τουριστικό προϊόν της ευρύτερης διασυνοριακής περιοχής.

#### *4.12.4. Sustainable Management of Urban Networks with the use of ICT*

Το πρόγραμμα «Sustainable Management of Urban Networks with the use of ICT<sup>45</sup>» ή «URBANETS» με ελληνική ονομασία «Βιώσιμη Διαχείριση Αστικών Δικτύων με χρήση Τεχνολογιών Πληροφορικής και Επικοινωνιών», εντάσσεται στο πλαίσιο του Προγράμματος Ευρωπαϊκής Διασυνοριακής Συνεργασίας "Ελλάδα-Ιταλία 2007-2013".

Προτεραιότητα του έργου είναι η Βελτίωση της προσβασιμότητας σε βιώσιμα δίκτυα και υπηρεσίες αλλά και η βελτίωση των δικτύων και υπηρεσιών μεταφορών, πληροφοριών και επικοινωνιών.

Η χρηματοδότησή του έγινε από το Ευρωπαϊκό Ταμείο Περιφερειακής Ανάπτυξης με τον προϋπολογισμό να φτάνει το 1.464.300,00€ (συμπεριλαμβανομένου του Φ.Π.Α.), εκ των οποίων το 75% χρηματοδοτείται από το Ευρωπαϊκό Ταμείο Περιφερειακής Ανάπτυξης και το 25% από Εθνικούς Πόρους μέσω του Προγράμματος Δημοσίων Επενδύσεων

Συμμετείχαν τρεις (3) εταίροι, ένας από την Ελλάδα (Δήμος Ηγουμενίτσας) και δύο από την Ιταλία (Δήμος Gallipoli και Δήμος Brindisi).

Επικεφαλής Εταίρος του έργου είναι ο Δήμος Ηγουμενίτσας με τον προϋπολογισμό να ανέρχεται σε 763.800,00€.

Η αφορμή για την δημιουργία του έργου αυτού, ήταν ότι οι τρεις αυτοί Δήμοι που αποτελούν κόμβους για τις περιοχές τους και παρουσιάζουν επομένως αυξημένη κίνηση, κάνουν αναγκαία τη χρήση σύγχρονων τεχνολογιών, οι οποίες θα παρέχουν

---

<sup>45</sup> <http://www.urbanets.eu/en/>



λύσεις σε προβλήματα διαχείρισης κυκλοφορίας. Έτσι συνειδητοποίησαν το γεγονός ότι μπορούν να επιτευχθούν τεράστια οικονομικά οφέλη, εάν ένα τέτοιο έργο διαχείρισης κυκλοφορίας εφαρμοζόταν σε διασυνοριακή βάση.

Ο κύριος σκοπός του έργου είναι η βελτίωση των συνθηκών κυκλοφορίας και διαβίωσης στα αστικά κέντρα της Ηγουμενίτσας, του Brindisi και της Gallipoli.

Στόχος του είναι η μείωση της κυκλοφοριακής συμφόρησης κατά τουλάχιστον 10% σε κάθε πόλη.

Επιπλέον ο δείκτης που θα χρησιμοποιηθεί θα βασιστεί στο μέσο αριθμό μποτιλιαρισμάτων που καταγράφονται καθημερινά μεταξύ 8πμ και 8μμ.

Προσπαθεί να ελαττώσει τον χρόνο διάσχησης των πόλεων κατά τουλάχιστον 10% σε ώρες αιχμής. Για κάθε πόλη θα επιλεγούν τρεις διαδρομές και θα χρησιμοποιηθούν ως σημεία αναφοράς.

Ακόμα ένα κύριο μέλημα του είναι η μείωση των επιπέδων μόλυνσης του αέρα κατά 5% και η βελτίωση του χρόνου απόκρισης των υπηρεσιών άμεσης ανάγκης (ασθενοφόρα, πυροσβεστικά οχήματα, αστυνομία).

Επίσης στόχος του είναι η αύξηση της ενημέρωσης πολιτών και χρήση της πύλης του συστήματος TEIMS<sup>46</sup> καθώς και η βεβαίωση συνεχούς χρήσης του συστήματος TEIMS με την επαναχρησιμοποίηση του από τους χρήστες.

Εκτός από αυτά κάνει διανομή επιστημονικού υλικού σχετικά με την αστική διαχείριση των τριών πόλεων σε τουλάχιστον τριακόσιους (300) επαγγελματίες (μηχανικούς, αρχιτέκτονες, ιστορικούς) και βοηθάει στην δημιουργία δέκα (10)

---

<sup>46</sup> Traffic and Environmental Information and Monitoring System: Το 2002, το Ευρωπαϊκό Κοινοβούλιο και το Συμβούλιο εισήγαγε ένα νέο οδηγό για τη δημιουργία ενός ευρωπαϊκού συστήματος παρακολούθησης της κυκλοφορίας των πλοίων και της κοινότητας του συστήματος πληροφοριών, στο πλαίσιο της απάντησής της στις πρόσφατες καταστροφές σε Ευρωπαϊκά ύδατα από την απώλεια του πετρελαιοφόρου Erika στα ανοικτά των ακτών της Γαλλίας το 1999 και την επακόλουθη πετρελαιοκηλίδα. Η πρόθεση είναι να βοηθήσει στην πρόληψη των ατυχημάτων, της θαλάσσιας ρύπανσης, την ελαχιστοποίηση των επιπτώσεων του θαλάσσιου περιβάλλοντος, και για την οικονομία και την υγεία των τοπικών κοινοτήτων.

Το σύστημα αναπτύχθηκε με σκοπό την ενίσχυση της ασφάλειας και αποτελεσματικότητας της θαλάσσιας κυκλοφορίας.

Σκοπός της είναι να εξασφαλίσει τα πλοία στα ύδατα της Ε.Ε, η αποφυγή ατυχημάτων ή ενδεχόμενο επικίνδυνων καταστάσεων, συμπεριλαμβανομένης της έρευνας και διάσωσης και η καλύτερη πρόληψη και ανίχνευση της ρύπανσης από τα καράβια.

τουλάχιστον αναφορών σχετικά με το έργο στον τοπικό, περιφερειακό και εθνικό τύπο.

Έχει πετύχει επιτυχή εκπαίδευση παιδιών και νέων στην κυκλοφοριακή συμπεριφορά

ενώ γίνεται η προσπάθεια για την δημιουργία ενός διασυνδεδεμένου συστήματος ελέγχου αστικής κυκλοφορίας στις τρεις (3) συμμετέχουσες πόλεις του έργου.

Παράλληλα γίνεται η προώθηση διασυνοριακής συνεργασίας μεταξύ Ιταλίας και Ελλάδας στο πεδίο της διαχείρισης κυκλοφορίας και αστικού σχεδιασμού.

Τέλος βοηθάει στη διαχείριση κυκλοφορίας και ρύπανσης σε διαπεριφερειακό και διεθνές επίπεδο αλλά και στην βελτίωση της ποιότητας ζωής των κατοίκων και επισκεπτών των τριών πόλεων.

## 5. ΟΙΚΟΝΟΜΙΚΑ ΣΤΟΙΧΕΙΑ ΔΗΜΟΥ ΗΓΟΥΜΕΝΙΤΣΑΣ

### 5.1. ΟΤΑ

Οι Οργανισμοί Τοπικής Αυτοδιοίκησης (Ο.Τ.Α.)<sup>47</sup> αποτελούν μία κατηγορία οικονομικών μονάδων με ιδιαίτερα χαρακτηριστικά.

Ο Ο.Τ.Α παρέχει υπηρεσίες και κατασκευάζει υποδομές που χαρακτηρίζονται ως τοπικά δημόσια αγαθά, τα οποία δεν είναι δυνατό να παραχθούν σε ικανοποιητικές ποσότητες ή και με την ανάλογη ποιότητα από την αγορά, ούτε μπορούν να τιμολογηθούν με τις κλασσικές μεθόδους του ιδιωτικού τομέα.

Δεν έχει κάποιο κερδοσκοπικό χαρακτήρα, όπως οι επιχειρήσεις και τον αποτελούν φορείς άσκησης δημόσιας εξουσίας σε τοπικό επίπεδο.

---

<sup>47</sup> Η σημερινή μορφή των Ο.Τ.Α. είναι αποτέλεσμα του Καλλικράτη Ν. 3852/2010,

Οι οικονομικοί του στόχοι έχουν να κάνουμε με την άσκηση των αρμοδιοτήτων τους και με το χαμηλότερο δυνατό κόστος, με βάση ορισμένα πρότυπα ποιότητας.

Ακόμα βοηθούν στην εξεύρεση σταθερών και μόνιμων εσόδων που επιτρέπουν την εφαρμογή προγραμματικών διαδικασιών αλλά και στην εξασφάλιση πλεονάσματος για να επιτευχθεί η υλοποίηση μεσοπρόθεσμων αναπτυξιακών στόχων.

## **5.2. Οικονομική κατάσταση Δήμου Ηγουμενίτσας.**

Η ανάλυση της οικονομικής κατάστασης<sup>48</sup>, που ακολουθεί, του Δήμου Ηγουμενίτσας βασίστηκε στους απολογισμούς του 2010-2013.

Οι απολογισμοί αυτοί αποτυπώνουν τις οικονομικές δραστηριότητες και συναλλαγές που έχει ο Δήμος Ηγουμενίτσας.

Η ανάλυσή τους παρέχει συγκεκριμένη εικόνα των προτεραιοτήτων και λειτουργιών του.

### *5.2.1 Έσοδα Δήμου Ηγουμενίτσας.*

Τα έσοδα που θα αναλύσουμε παρακάτω υπάγονται σε Τακτικά έσοδα, Έκτακτα έσοδα, Εισπράξεις δανείων και απαιτήσεων από Π.Ο.Ε., Έσοδα παρελθόντων οικονομικών ετών (Π.Ο.Ε), Εισπράξεις υπέρ του Δημοσίου ή τρίτων και επιστροφές χρημάτων, Χρηματικό υπόλοιπο προηγούμενης χρήσης.

---

<sup>48</sup> Στο έντυπο «Οικονομικά Στοιχεία» του Δήμου Ηγουμενίτσας καταγράφονται τα στοιχεία του προϋπολογισμού των ετών 2010-2011-2012-2013 όπως έχει εγκριθεί από το Δημοτικό Συμβούλιο και τα απολογιστικά στοιχεία του ίδιου έτους. Ακόμα τα στοιχεία αυτά είναι μέσα από την ΔΙΑΥΓΙΑ του δήμου με ΑΔΑ: ΒΛ92ΩΡΙ-ΗΨΚ., ΒΕΑ8ΩΡΙ-ΨΙ1, 7Σ7ΜΩΡΙ-9Γ8, 4ΑΓΝΩΡΙ-Θ, Β4ΟΖΩΡΙ-ΣΨΟ, ΒΟΧΒΩΡΙ-5Δ9, 4ΑΘΝΩΡΙ-Ο, 45ΟΛΩΡΙ-8ΡΦ, ΒΛΩΠΩΡΙ-4ΟΦ, ΒΕΑΜΩΡΙ-ΔΧΔ, ΒΛΛΘΩΡΙ-ΟΙΠ, ΒΙΨΗΩΡΙ-ΩΖΥ, ΒΕΙ7ΩΡΙ-ΗΗ1, ΒΕΑ8ΩΡΙ-ΨΙ1, Β4ΩΜΩΡΙ-ΤΝΖ, 45ΟΛΟΨΣ-Ρ6Ζ, Β41ΙΩΡΙ-ΗΗ4, Β430ΩΡΙ-2ΧΕ, 4Α5ΖΩΡΙ-ΞΒΙ.

Οι ομάδες αυτές έχουν ως κριτήριο την προέλευσή τους, οι οποίες υποδιαιρούνται σε κατηγορίες, υποκατηγορίες και είδος εσόδου.

Παρακάτω θα δούμε αναλυτικά τις ομάδες αυτές με την βοήθεια των πινάκων με τα ποσά των Εσόδων κατά την τριετία της κρίσης 2010-2013.

#### 5.2.1.1. Τακτικά έσοδα

Τα τακτικά έσοδα του δήμου προέρχονται από την ακίνητη και την κινητή περιουσία του. Έχουμε ακόμα έσοδα από ανταποδοτικά και λοιπά τέλη, από δικαιώματα και παροχές υπηρεσιών. Επίσης έχουμε έσοδα από επιχορηγήσεις και λειτουργικές δαπάνες. Δεν μπορούμε φυσικά να παραλείψουμε τα έσοδα από τους φόρους και τις εισφορές καθώς και από τα λοιπά τακτικά έσοδα.

ΤΑΚΤΙΚΑ ΕΣΟΔΑ	2010	2011	2012	2013
ΑΚΙΝΗΤΗ ΠΕΡΙΟΥΣΙΑ	179.890	303.810	266.983	228.502
ΚΙΝΗΤΗ ΠΕΡΙΟΥΣΙΑ	11.875	7.987	15.952	13.219
ΕΣΟΔΑ ΑΠΟ ΑΝΤΑΠΟΔΟΤΙΚΑ ΤΕΛΗ ΚΑΙ ΔΙΚΑΙΩΜΑΤΑ	1.591.617	1.802.331	1.873.552	1.862.841
ΕΣΟΔΑ ΑΠΟ ΛΟΙΠΑ ΤΕΛΗ, ΔΙΚΑΙΩΜΑΤΑ ΚΑΙ ΠΑΡΟΧΗ ΥΠΗΡΕΣΙΩΝ	587.498	550.199	467.975	494.588
ΦΟΡΟΙ ΚΑΙ ΕΙΣΦΟΡΕΣ	119.060	38.560	550.051	47.790
ΕΣΟΔΑ ΑΠΟ ΕΠΙΧΟΡΗΓΗΣΕΙΣ ΓΙΑ ΛΕΙΤΟΥΡΓΙΚΕΣ ΔΑΠΑΝΕΣ	7.519.529	11.772.803	9.860.951	8.918.596
ΛΟΙΠΑ ΤΑΚΤΙΚΑ ΕΣΟΔΑ	109.465	46.727	30.895	28.570
<b>ΣΥΝΟΛΟ ΤΑΚΤΙΚΩΝ ΕΣΟΔΩΝ</b>	<b>10.118.934</b>	<b>14.522.417</b>	<b>13.066.359</b>	<b>11.594.106</b>

Πίνακας 1: Τακτικά έσοδα 2010-2013

### 5.2.1.2. Έκτακτα έσοδα

Στα έκτακτα έσοδα συμπεριλαμβάνονται τα έσοδα από εκπόνηση κινητής και ακίνητης περιουσίας. Βέβαια έχουμε και τα έσοδα από τις επιχορηγήσεις για τις καλύψεις λειτουργικών και επενδυτικών δαπανών. Οι δωρεές και οι κληρονομίες ανήκουν σε αυτήν την κατηγορία. Ένα ακόμα έσοδο εδώ είναι η προσαύξηση στα πρόστιμα και στα παράβολα. Τέλος έχουμε τα λοιπά έκτακτα έσοδα.

<b>ΕΚΤΑΚΤΑ ΕΣΟΔΑ</b>	<b>2010</b>	<b>2011</b>	<b>2012</b>	<b>2013</b>
ΕΣΟΔΑ ΑΠΟ ΕΚΠΟΙΗΣΗ ΚΙΝΗΤΗΣ ΚΑΙ ΑΚΙΝΗΤΗΣ ΠΕΡΙΟΥΣΙΑΣ	88.273	2.739	250	0
ΕΠΙΧΟΡΗΓΗΣΕΙΣ ΓΙΑ ΚΑΛΥΨΗ ΛΕΙΤΟΥΡΓΙΚΩΝ ΔΑΠΑΝΩΝ	574.933	386.587	245.344	1.685.326
ΕΠΙΧΟΡΗΓΗΣΕΙΣ ΓΙΑ ΕΠΕΝΔΥΤΙΚΕΣ ΔΑΠΑΝΕΣ	3.891.924	1.832.416	3.094.860	4.343.550
ΔΩΡΕΕΣ – ΚΛΗΡΟΝΟΜΙΕΣ – ΚΛΗΡΟΔΟΣΙΕΣ	1.600	0	0	0
ΠΡΟΣΑΥΞΗΣΕΙΣ – ΠΡΟΣΤΙΜΑ – ΠΑΡΑΒΟΛΑ	82.209	150.152	104.065	137.067
ΛΟΙΠΑ ΕΚΤΑΚΤΑ ΕΣΟΔΑ	0	330	10.802	6.626
<b>ΣΥΝΟΛΟ ΕΚΤΑΚΤΩΝ ΕΣΟΔΩΝ</b>	<b>4.638.939</b>	<b>2.372.224</b>	<b>3.455.321</b>	<b>6.172.569</b>

Πίνακας 2: Έκτακτα έσοδα 2010-2013

### 5.2.1.3. Εισπράξεις δανείων και απαιτήσεων από Π.Ο.Ε.

Οι Εισπράξεις δανείων και απαιτήσεων από Π.Ο.Ε είναι εισπρακτέα υπόλοιπα από βεβαιωθέντα κατά το παρελθόν τακτικά και έκτακτα έσοδα και περιλαμβάνουν τις εισπράξεις από δάνεια και τις εισπράξεις από βεβαιωθέντα έσοδα κατά τα παρελθόντα έτη.

<b>ΕΙΣΠΡΑΞΕΙΣ ΑΠΟ ΔΑΝΕΙΑ ΚΑΙ ΑΠΑΙΤΗΣΕΙΣ ΑΠΟ ΠΟΕ</b>	<b>2010</b>	<b>2011</b>	<b>2012</b>	<b>2013</b>
ΕΙΣΠΡΑΞΕΙΣ ΑΠΟ ΔΑΝΕΙΑ	0	0	0	0
ΕΙΣΠΡΑΚΤΕΑ ΥΠΟΛΟΙΠΑ ΑΠΟ ΒΕΒΑΙΩΘΕΝΤΑ ΕΣΟΔΑ ΚΑΤΑ ΤΑ ΠΑΡΕΛΘΟΝΤΑ ΕΤΗ	207.030	113.768	103.502	220.481

<b>ΣΥΝΟΛΟ ΕΙΣΠΡΑΞΕΩΝ ΑΠΟ ΔΑΝΕΙΑ ΚΑΙ ΑΠΑΙΤΗΣΕΙΣ ΑΠΟ ΠΟΕ</b>	207.030	113.768	103.502	220.481
--	---------	---------	---------	---------

Πίνακας 3: Εισπράξεις από δάνεια και απαιτήσεις από ΠΟΕ 2010-2013

#### 5.2.1.4. Έσοδα παρελθόντων οικονομικών ετών (Π.Ο.Ε)

Τα Π.Ο.Ε<sup>49</sup> αποτελούνται από τα τακτικά έσοδα Π.Ο.Ε και από τα έκτακτα έσοδα Π.Ο.Ε.

<b>ΕΣΟΔΑ ΠΑΡΕΛΘΟΝΤΩΝ ΟΙΚΟΝΟΜΙΚΩΝ ΕΤΩΝ (ΠΟΕ)</b>	<b>2010</b>	<b>2011</b>	<b>2012</b>	<b>2013</b>
ΕΣΟΔΑ Π.Ο.Ε. ΤΑΚΤΙΚΑ	108.957	253.671	295.381	189.980
ΕΣΟΔΑ Π.Ο.Ε. ΕΚΤΑΚΤΑ	0	0	0	0
<b>ΣΥΝΟΛΟ ΕΚΤΑΚΤΩΝ ΕΣΟΔΩΝ</b>	108.957	253.671	295.381	189.980

Πίνακας 4: Έσοδα Παρελθόντων Οικονομικών ετών 2010-2013

#### 5.2.1.5. Εισπράξεις υπέρ του Δημοσίου ή τρίτων και επιστροφές χρημάτων

Οι Εισπράξεις αυτές περιλαμβάνουν τις εισπράξεις υπέρ του Δημοσίου ή τρίτων και τις επιστροφές χρημάτων.

<b>ΕΙΣΠΡΑΞΕΙΣ ΥΠΕΡ ΤΟΥ ΔΗΜΟΣΙΟΥ ΚΑΙ ΤΡΙΤΩΝ ΚΑΙ ΕΠΙΣΤΡΟΦΕΣ ΧΡΗΜΑΤΩΝ</b>	<b>2010</b>	<b>2011</b>	<b>2012</b>	<b>2013</b>
ΕΙΣΠΡΑΞΕΙΣ ΥΠΕΡ ΤΟΥ ΔΗΜΟΣΙΟΥ ΚΑΙ ΤΡΙΤΩΝ	255.969	0	0	0
ΕΠΙΣΤΡΟΦΕΣ ΧΡΗΜΑΤΩΝ	83.698	176.564	2.260.317	2.412.588

<sup>49</sup> Τα έσοδα αυτά πρώτη φορά καταγράφονται σ έντυπο «ΕΠ 07 Οικονομικά Στοιχεία».

<b>ΣΥΝΟΛΟ ΕΙΣΠΡΑΞΕΩΝ ΥΠΕΡ ΤΟΥ ΔΗΜΟΣΙΟΥ ΚΑΙ ΤΡΙΤΩΝ ΚΑΙ ΕΠΙΣΤΡΟΦΕΣ ΧΡΗΜΑΤΩΝ</b>	339.667	176.564	2.260.317	2.412.588
---	---------	---------	-----------	-----------

Πίνακας 5: Εισπράξεις υπέρ του δημοσίου και τρίτων και επιστροφές χρημάτων 2010-2013

#### 5.2.1.6. Χρηματικό υπόλοιπο προηγούμενης χρήσης.

Το Χρηματικό υπόλοιπο προηγούμενης χρήσης αποτελείται από τα έσοδα, από το χρηματικό υπόλοιπο από τα τακτικά έσοδα και το χρηματικό υπόλοιπο από τα έκτακτα έσοδα.

<b>ΧΡΗΜΑΤΙΚΟ ΥΠΟΛΟΙΠΟ</b>	<b>2010</b>	<b>2011</b>	<b>2012</b>	<b>2013</b>
ΧΡΗΜΑΤΙΚΟ ΥΠΟΛΟΙΠΟ ΑΠΟ ΤΑΚΤΙΚΑ ΕΣΟΔΑ	419.942	0	0	0
ΧΡΗΜΑΤΙΚΟ ΥΠΟΛΟΙΠΟ ΑΠΟ ΕΚΤΑΚΤΑ ΕΣΟΔΑ	375.320	474.256	833.779	1.160.826
<b>ΣΥΝΟΛΟ ΧΡΗΜΑΤΙΚΟΥ ΥΠΟΛΟΙΠΟΥ</b>	<b>795.262</b>	<b>474.256</b>	<b>833.779</b>	<b>1.160.826</b>

Πίνακας 6: Χρηματικό υπόλοιπο 2010-2013

#### 5.2.1.7. Γενικό σύνολο εσόδων

Το γενικό σύνολο στα έσοδα του Δήμου Ηγουμενίτσας είναι :

<b>ΣΥΝΟΛΟ ΕΣΟΔΩΝ</b>	<b>2010</b>	<b>2011</b>	<b>2012</b>	<b>2013</b>
ΓΕΝΙΚΟ ΣΥΝΟΛΟ ΕΣΟΔΩΝ	16.208.789	17.912.898	20.014.659	21.750.552

Πίνακας 7: Γενικό σύνολο εσόδων 2010-2013

#### 5.2.1.8. Ανάλυση εσόδων

Τα έσοδα του Δήμου, με βάση τα παραπάνω, φαίνεται να εμφανίζουν μια καλή εικόνα. Κατά την περίοδο του 2010-2013 καταγράφεται μια αύξηση των εσόδων.

Στα τακτικά έσοδα βλέπουμε μία μείωση κατά την περίοδο 2011-2013 στις επιχορηγήσεις για λειτουργικές δαπάνες.

Επίσης υπάρχει μια μείωση των χρημάτων που εισπράττει ο Δήμος μέσω των ανταποδοτικών τελών.

Μείωση υπάρχει ακόμα στην κατηγορία των εσόδων από λοιπά τέλη και από δικαιώματα και παροχή υπηρεσιών.

Τέλος στις επιχορηγήσεις για λειτουργικές δαπάνες παρατηρούμε ακόμα μια μεγάλη μείωση από το 2010 στο 2013.

Στα έκτακτα έσοδα παρατηρούμε ότι στην περίοδο 2011-2013, υπάρχει μια αύξηση η οποία οφείλεται κυρίως στο γεγονός ότι ο δήμος μας υπάχθηκε επιτυχώς στο πρόγραμμα των ληξιπρόθεσμων οφειλών του προς τρίτους<sup>50</sup>.

Ακόμα στα έκτακτα έσοδα κατά το έτος 2013 οι έκτακτες επιχορηγήσεις για την κάλυψη λειτουργικών δαπανών εμφανίζουν μια σημαντική αύξηση σε σχέση με τα προηγούμενα έτη 2010-2012. Αυτή η αύξηση υπάρχει γιατί ο Δήμος Ηγουμενίτσας εντάχθηκε στις προβλεπόμενες ρυθμίσεις για τα ληξιπρόθεσμα. Με την επιχορήγηση που πήρε, ύψους 1.955.299 € εξοφλεί τις υποχρεώσεις των Π.Ο.Ε.

Στα έσοδα των Π.Ο.Ε, όπου εισπράττονται για πρώτη φορά, ανέρχονται σε 108.957 € το 2010, σε 253.671 € το 2011, σε 295.381 € το 2012 και σε 189.980 € το 2013.

Τα εισπραχθέντα υπόλοιπα εσόδων που έχουν βεβαιωθεί κατά τα προηγούμενα οικονομικά έτη, ανέρχονται σε 207.030 € το 2010, σε 113.768 € το 2011, σε 103.502 € το 2012 και σε 220.481 € το 2013.

---

<sup>50</sup> ΥΠΟ παραγράφου Γ.2., του 1<sup>ο</sup> άρθρου του Ν.4093/2012



Εδώ βλέπουμε μια μικρή αδυναμία του Δήμου Ηγουμενίτσας, ο οποίος δεν μπορεί να εισπράξει εύκολα οφειλές των παρελθόντων χρόνων.

Αντίθετα παρατηρούμε ότι στις εισπράξεις υπέρ του δημοσίου και τρίτων μια πολύ μεγάλη αύξηση από το 2010 στο 2013.

Τέλος παρατηρούμε ότι οι επιχορηγήσεις αποτελούν την πιο σημαντική πηγή εσόδων, αφού έχουν υποστεί μεγάλη αύξηση κατά το πέρασμα των χρόνων σε αντίθεση με την είσπραξη των Π.Ο.Ε. όπου κυμαίνονται σε σταθερές γραμμές.

Συμπερασματικά θα μπορούσαμε να πούμε ότι ο Δήμος μπορεί να ελέγχει σε ικανοποιητικό βαθμό το ύψος των εσόδων του και έτσι μπορεί να έχει την δυνατότητα να ελέγχει και τα έξοδά του.

Επιπλέον παρατηρούμε πως ο Δήμος Ηγουμενίτσας έχει αξιοποιήσει πολύ καλά τα εθνικά και ευρωπαϊκά προγράμματα.

Υπάρχουν βέβαια και προβλήματα στις διαδικασίες κατάρτισης και υλοποίησης του προϋπολογισμού εσόδων αφού παρουσιάζουν προβλήματα κυρίως στα έκτακτα έσοδα, στα έσοδα των Π.Ο.Ε. αλλά και στα Εισπρακτέα υπόλοιπα των Π.Ο.Ε, που οφείλονται είτε σε εξωγενείς παράγοντες είτε σε αδυναμίες του Δήμου να βεβαιώσει συγκεκριμένα έσοδα.

Ο Δήμος, για να αποκτήσει μεγαλύτερα έσοδα, θα μπορούσε και θα έπρεπε να βελτιώσει τόσο την οικονομική αυτοδυναμία του όσο και τις εκτιμήσεις για το ύψος των επιχορηγήσεων για επενδύσεις καθώς και για λειτουργικές δαπάνες.

### *5.2.2 Έξοδα Δήμου Ηγουμενίτσας*

Τα έξοδα που θα αναλύσουμε παρακάτω υπάγονται στις εξής κατηγορίες: έξοδα χρήσης, επενδύσεις, πληρωμές Π.Ο.Ε., αποδόσεις και προβλέψεις και τέλος έχουμε το αποθεματικό.

Τα έξοδα αυτά υπάγονται σε κατηγορίες, υποκατηγορίες και είδος εξόδου.

Παρακάτω θα δούμε αναλυτικά τις ομάδες αυτές με την βοήθεια των πινάκων με τα ποσά των Εξόδων κατά την τριετία της κρίσης 2010-2013.

#### 5.2.2.1. Έξοδα χρήσης.

Τα έξοδα χρήσης περιλαμβάνουν τις αμοιβές και τα έξοδα προσωπικού του Δήμου, τις αμοιβές αιρετών και τρίτων, τις παροχές τρίτων, τους Φόρους και τα τέλη, τα λοιπά γενικά έξοδα, τις πληρωμές για την εξυπηρέτηση δημόσιας πίστης, τις δαπάνες προμήθειας αναλωσίμων, τις πληρωμές για μεταβιβάσεις εισοδημάτων σε τρίτους, παραχωρήσεις, παροχές, επιχορηγήσεις, επιδοτήσεις, δωρεές και τα λοιπά έξοδα.

<b>ΕΞΟΔΑ ΧΡΗΣΗΣ</b>	<b>2010</b>	<b>2011</b>	<b>2012</b>	<b>2013</b>
ΑΜΟΙΒΕΣ ΚΑΙ ΕΞΟΔΑ ΠΡΟΣΩΠΙΚΟΥ	5.416.760	5.860.749	4.617.169	4.212.909
ΑΜΟΙΒΕΣ ΑΙΡΕΤΩΝ ΚΑΙ ΤΡΙΤΩΝ	615.989	492.756	456.099	295.100
ΠΑΡΟΧΕΣ ΤΡΙΤΩΝ	871.228	1.477.210	1.458.986	1.628.390
ΦΟΡΟΙ ΚΑΙ ΤΕΛΗ	11.443	7.348	30.459	25.629
ΛΟΠΑ ΓΕΝΙΚΑ ΕΞΟΔΑ	117.220	71.681	66.021	42.455
ΠΛΗΡΩΜΕΣ ΓΙΑ ΤΗΝ ΕΞΥΠΗΡΕΤΗΣΗ ΔΗΜΟΣΙΑΣ ΠΙΣΤΗΣ (ΔΑΝΕΙΑ)	695.453	726.472	659.826	408.986
ΔΑΠΑΝΕΣ ΠΡΟΜΗΘΕΙΑΣ ΑΝΑΛΩΣΙΜΩΝ	600.550	408.703	461.384	368.468
ΠΛΗΡΩΜΕΣ ΓΙΑ ΜΕΤΑΒΙΒΑΣΕΙΣ ΕΙΣΟΔΗΜΑΤΩΝ ΣΕ ΤΡΙΤΟΥΣ (Ν.Π.Δ.Δ.)	2.878.208	5.966.351	6.028.987	5.556.816
ΛΟΠΑ ΕΞΟΔΑ	8.917	8.622	552	0
<b>ΓΕΝΙΚΟ ΣΥΝΟΛΟ ΕΞΟΔΩΝ ΧΡΗΣΗΣ</b>	<b>11.215.768</b>	<b>15.019.892</b>	<b>13.779.483</b>	<b>12.538.753</b>

Πίνακας 8: Έξοδα χρήσης

### 5.2.2.2. Επενδύσεις

Στις επενδύσεις περιλαμβάνονται οι αγορές κτιρίων, τεχνικών έργων και προμήθειες παγίων, τα έργα που γίνονται στον Δήμο, οι μελέτες, οι έρευνες, οι πειραματικές εργασίες και ειδικές δαπάνες καθώς και οι τίτλοι πάγιας επένδυσης.

<b>ΕΠΕΝΔΥΣΕΙΣ</b>	<b>2010</b>	<b>2.011</b>	<b>2012</b>	<b>2.013</b>
ΑΓΟΡΕΣ ΚΤΙΡΙΩΝ, ΤΕΧΝΙΚΩΝ ΕΡΓΩΝ ΚΑΙ ΠΡΟΜΗΘΕΙΕΣ ΠΑΓΙΩΝ	687.562	42.261	102.439	197.613
ΕΡΓΑ	2.255.237	764.319	1.036.839	3.294.628
ΜΕΛΕΤΕΣ, ΕΡΕΥΝΕΣ, ΠΕΙΡΑΜΑΤΙΚΕΣ ΕΡΓΑΣΙΕΣ ΚΑΙ ΕΙΔΙΚΕΣ ΔΑΠΑΝΕΣ	144.404	79.675	63.315	142.420
ΤΙΤΛΟΙ ΠΑΓΙΑΣ ΕΠΕΝΔΥΣΗΣ	0	0	0	0
<b>ΓΕΝΙΚΟ ΣΥΝΟΛΟ ΕΠΕΝΔΥΣΕΩΝ</b>	<b>3.087.203</b>	<b>886.255</b>	<b>1.202.593</b>	<b>3.634.661</b>

Πίνακας 9: Επενδύσεις 2010-2013

### 5.2.2.3. Πληρωμές Π.Ο.Ε., αποδόσεις και προβλέψεις

Οι πληρωμές Π.Ο.Ε., αποδόσεις και προβλέψεις είναι οι πληρωμές οφειλών παρελθόντων οικονομικών ετών (Π.Ο.Ε), οι λοιπές αποδόσεις, οι επιχορηγούμενες πληρωμές υποχρεώσεων (Π.Ο.Ε.) και οι προβλέψεις μη είσπραξης εισπρακτέων υπολοίπων βεβαιωθέντων κατά τα παρελθόντα οικονομικά έτη.

<b>ΠΛΗΡΩΜΕΣ Π.Ο.Ε ΚΑΙ ΛΟΙΠΕΣ ΑΠΟΔΟΣΕΙΣ ΚΑΙ ΠΡΟΒΛΕΨΕΙΣ</b>	<b>2010</b>	<b>2.011</b>	<b>2012</b>	<b>2.013</b>
ΠΛΗΡΩΜΕΣ ΟΦΕΙΛΩΝ ΠΑΡΕΛΘΟΝΤΩΝ ΟΙΚΟΝΟΜΙΚΩΝ ΕΤΩΝ (Π.Ο.Ε)	1.126.620	1.140.971	1.771.265	937.462
ΛΟΙΠΕΣ ΑΠΟΔΟΣΕΙΣ	305.051	32.000	2.100.494	2.309.053
ΕΠΙΧΟΡΗΓΟΥΜΕΝΕΣ ΠΛΗΡΩΜΕΣ ΥΠΟΧΡΕΩΣΕΩΝ (Π.Ο.Ε)	0	0	0	1.685.326
ΠΡΟΒΛΕΨΕΙΣ ΜΗ ΕΙΣΠΡΑΞΗΣ ΕΙΣΠΡΑΚΤΕΩΝ ΥΠΟΛΟΙΠΩΝ ΒΕΒΑΙΩΘΕΝΤΩΝ ΚΑΤΑ ΠΑΡΕΛΘΟΝΤΑ ΟΙΚΟΝΟΜΙΚΑ ΕΤΗ (Π.Ο.Ε)	0	0	0	0
<b>ΓΕΝΙΚΟ ΣΥΝΟΛΟ ΠΛΗΡΩΜΩΝ ΠΟΕ, ΑΠΟΔΟΣΕΩΝ ΚΑ ΠΡΟΒΛΕΨΕΩΝ</b>	<b>1.431.671</b>	<b>1.172.971</b>	<b>3.871.759</b>	<b>4.931.841</b>

#### 5.2.2.4. Αποθεματικό

Το αποθεματικό είναι το μοναδικό που αποτελείται από το ίδιο και είναι και τα τέσσερα χρόνια μηδενικό.

<b>ΑΠΟΘΕΜΑΤΙΚΟ</b>	<b>2010</b>	<b>2011</b>	<b>2012</b>	<b>2013</b>
ΑΠΟΘΕΜΑΤΙΚΟ	0	0	0	0
<b>ΣΥΝΟΛΟ ΑΠΟΘΕΜΑΤΙΚΟΥ</b>	<b>0</b>	<b>0</b>	<b>0</b>	<b>0</b>

Πίνακας 11: Αποθεματικό 2010-2013

#### 5.2.2.5. Γενικό σύνολο εξόδων

Το γενικό σύνολο στα έξοδα του Δήμου Ηγουμενίτσας είναι :

<b>ΣΥΝΟΛΟ ΕΞΟΔΩΝ</b>	<b>2010</b>	<b>2011</b>	<b>2012</b>	<b>2013</b>
ΓΕΝΙΚΟ ΣΥΝΟΛΟ ΕΞΟΔΩΝ	15.734.642	17.079.118	18.853.835	21.105.255

Πίνακας 12: Γενικό σύνολο εξόδων 2010-2013

#### 5.2.2.6. Ανάλυση εξόδων

Οι συνολικές δαπάνες του Δήμου κατά την περίοδο 2010-2013, κυμαίνονται μέσα στα επίπεδα που επιτρέπουν τα συνολικά έσοδα του Δήμου την ίδια περίοδο.

Οι συνολικές δαπάνες κατά το έτος 2010 ανήλθαν στο ποσό των 15.734.642 €, το έτος 2011 σε 17.079.118 €, το έτος 2012 σε 18.853.835 € και το έτος 2013 σε 21.105.255 €.

Οι κυριότερες υποκατηγορίες εξόδων είναι οι αμοιβές του προσωπικού, οι μεταβιβαστικές πληρωμές, τα έργα και οι πληρωμές Π.Ο.Ε..

Οι υποκατηγορίες αυτές απορρόφησαν το μεγαλύτερο ποσοστό των πληρωθέντων εξόδων, δηλαδή οι δραστηριότητες και η λειτουργία του Δήμου υλοποιήθηκαν κυρίως μέσω των παραπάνω υποκατηγοριών.

Τα έξοδα χρήσης φθάνουν το σύνολο των συνολικών πληρωθέντων εξόδων των αντίστοιχων ετών.

Η κατηγορία αυτή των δαπανών παρατηρούμε ότι μειώθηκε αισθητά κατά την περίοδο 2011-2013. Η μείωση αυτή οφείλεται πρώτων στη μείωση των δαπανών μισθοδοσίας του προσωπικού<sup>51</sup> και δεύτερον της μείωσης του υπηρετούντος προσωπικού.

Έτσι λοιπόν υπάρχει μια σημαντική μείωση των δαπανών αυτής της κατηγορίας από 695.453 € το 2010 σε 408.986 € το 2013. Αυτό μπορεί να οφείλεται στο γεγονός ότι υπάρχει μια περίοδος χάριτος από το Ταμείο Παρακαταθηκών και Δανείων για το έτος 2013.

Οι δαπάνες για επενδύσεις αυξήθηκαν κατά ένα μεγάλο ποσοστό την περίοδο 2010-2013. Ο λόγος της αύξησης αυτής είναι η απορρόφηση διάφορων κονδυλίων από το Ε.Σ.Π.Α και από τα λοιπά Ευρωπαϊκά προγράμματα.

Είναι προφανές από τα παραπάνω ότι ο Δήμος προσανατολίστηκε περισσότερο στην παροχή υπηρεσιών και λιγότερο στην υλοποίηση αναπτυξιακών έργων αφού παρόλο της αύξησης που υπάρχει οι δαπάνες για επενδύσεις παραμένουν ελάχιστες σε σχέση πάντα με το επίπεδο των λειτουργικών δαπανών.

Στις επενδύσεις έχουμε πάνω κάτω τα ίδια ποσά από το έτος του 2010 και το 2013. Αυτό ίσως οφείλεται στο ότι όταν έχουμε την δημιουργία ενός έργου, ο προϋπολογισμός που αναγράφεται είναι για το σύνολο του κάθε έργου ασχέτως το πόσο χρόνο θα κάνει για να ολοκληρωθεί ο απολογισμός του αφού μπορεί να υλοποιηθεί σε βάθος 4 ή 5 χρόνων.

---

<sup>51</sup> Σύμφωνα με τα στοιχεία της Διεύθυνσης Διοικητικού ο αριθμός του προσωπικού κατά την περίοδο 2011-2013, από 252 ( έτος 2011) άτομα σήμερα απασχολούνται 174 (έτος 2015) άτομα.

Στις πληρωμές υποχρεώσεων από παρελθόντα οικονομικά έτη ( Π.Ο.Ε.) υπάρχει μια μεγάλη αύξηση των εξόδων αυτό οφείλεται κυρίως στην αποπληρωμή των ληξιπρόθεσμων οφειλών του Δήμου Ηγουμενίτσας προς τρίτους, λόγω της επιχορήγησης που έλαβε ύψους 1.955.299,00 € για αυτόν τον σκοπό.

Συμπερασματικά θα μπορούσαμε να πούμε ότι ο Δήμος της Ηγουμενίτσας θα μπορούσε να βελτιώσει τον προϋπολογισμό του αν βασιζόταν στις πραγματικές δυνατότητες που έχει, ανάλογα με τα έσοδα του ανά χρόνο, αφού μόνο έτσι θα μπορούσε να λειτουργεί και υλοποιεί έργα.

## 6. ΣΤΑΤΙΣΤΙΚΑ ΣΤΟΙΧΕΙΑ ΤΟΥ ΔΗΜΟΥ ΗΓΟΥΜΕΝΙΤΣΑΣ.

Ο πληθυσμός του Νομού Θεσπρωτίας ανέρχεται στους 46.000 κατοίκους, ο Δήμος Ηγουμενίτσας όμως έχει ως μόνιμους<sup>52</sup> κατοίκους 25. 814 εκ των οποίων οι 9.145 είναι κάτοικοι του κέντρου της Ηγουμενίτσας ενώ οι 16.669 της αστικής<sup>53</sup> περιοχής. Ο πραγματικός<sup>54</sup> πληθυσμός σε 26.389 κατοίκους. Ο νόμιμος πληθυσμός<sup>55</sup> είναι 25.979 και ο αριθμός κανονικών<sup>56</sup> και μη κατοικιών<sup>57</sup> είναι 14.282.

---

<sup>52</sup>«Είναι ο αριθμός των ατόμων που έχουν τη συνήθη διαμονή τους στο Δήμο»  
<http://www.statistics.gr/documents/20181/87c32ba5-2ea3-4fd4-93b6-f438cb8e5616>

<sup>53</sup> «ΑΣΤΙΚΟ» χαρακτηρίζεται κάθε δημοτικό ή κοινοτικό διαμέρισμα, του οποίου ο πολυπληθέστερος οικισμός έχει από 2.000 κατοίκους και πάνω ενώ «ΑΓΡΟΤΙΚΟ» χαρακτηρίζεται κάθε δημοτικό ή κοινοτικό διαμέρισμα, του οποίου ο πολυπληθέστερος οικισμός έχει λιγότερους από 2.000 κατοίκους.»  
<http://www.statistics.gr/documents/20181/87c32ba5-2ea3-4fd4-93b6-f438cb8e5616>

<sup>54</sup> «Είναι ο αριθμός των ατόμων που βρέθηκαν παρόντα κατά την ημέρα της απογραφής»  
<http://www.statistics.gr/documents/20181/87c32ba5-2ea3-4fd4-93b6-f438cb8e5616>

<sup>55</sup>«Είναι ο αριθμός των ατόμων τα οποία κατά την ημέρα της απογραφής δήλωσαν ότι είναι καταχωρημένα στα αντίστοιχα δημοτολόγια και εφόσον κατά την ημ

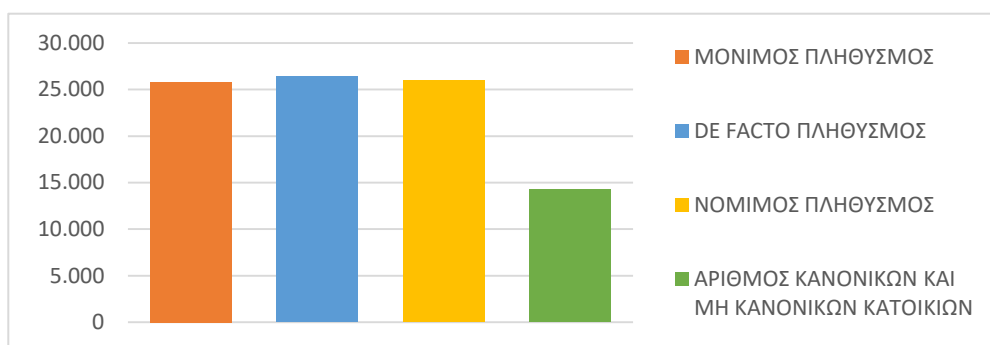

Πίνακας 13: Πληθυσμός Δήμου Ηγουμενίτσας, από στοιχεία ΕΛ.ΣΤΑ.Τ. του 2011

Από τους μόνιμους κατοίκους της υπάρχει ένα μικρό μέρος όπου αποτελείται από υπηκόους άλλης χώρας.

---

έρα της απογραφής βρίσκονταν στη χώρα και απογραφήκαν ως παρόντα ή απουσίαζαν προσωρινώς στο εξωτερικό.» <http://www.statistics.gr/documents/20181/87c32ba5-2ea3-4fd4-93b6-f438cb8e5616>

<sup>56</sup> «Είναι η μόνιμη και ανεξάρτητη κατασκευή που αποτελείται από ένα, τουλάχιστον, κανονικό δωμάτιο και προορίζεται για κατοικία ενός νοικοκυριού»  
<http://www.statistics.gr/documents/20181/87c32ba5-2ea3-4fd4-93b6-f438cb8e5616>

<sup>57</sup> «Θεωρούνται οι κατασκευές από ευτελή και πρόχειρα υλικά, χωρίς προκαθορισμένο σχέδιο, προοριζόμενες ή μη για κατοικία, οι οποίες βρέθηκαν να κατοικούνται Την ημέρα της απογραφής. Στην κατηγορία αυτή περιλαμβάνονται και οι κινητές κατοικίες.»  
<http://www.statistics.gr/documents/20181/87c32ba5-2ea3-4fd4-93b6-f438cb8e5616>

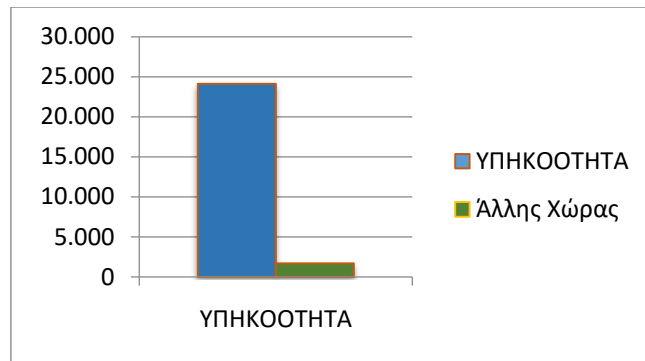

Πίνακας 14: Υπηκοότητα Δήμου Ηγουμενίτσας, στοιχεία από ΕΛ.ΣΤΑ.Τ. του 2011

Όσον αφορά την σύνθεση του πληθυσμού ανά φύλο των κατοίκων παρατηρούμε μια πολύ μικρή διαφορά με προβάδισμα του γυναικείου φύλου με 50,1% ποσοστό.

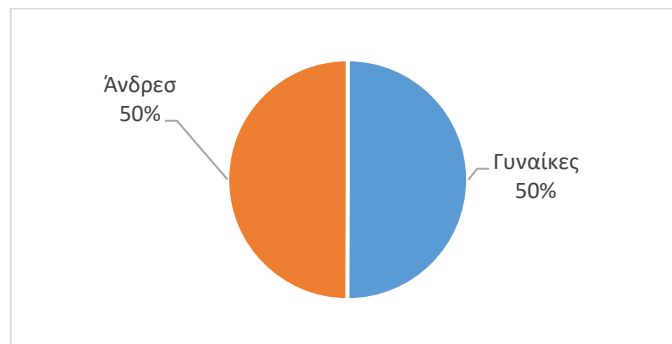

Πίνακας 15: Σύνθεση του πληθυσμού του Δήμου Ηγουμενίτσας ανά το φύλο, στοιχεία από ΕΛ.ΣΤΑ.Τ. του 2011

Η οικογενειακή κατάσταση των Δημοτών της Ηγουμενίτσας είναι ως επί των πλείστων έγγαμοι, υπάρχει βέβαια και ένα ποσοστό άγαμων όπου φτάνει σχεδόν το ποσοστό των οικογενειών σε αντίθεση με τα διαζύγια όπου αγγίζει μόλις το 2% του πληθυσμού. Με βάση αυτά τα στοιχεία παρατηρούμε ότι ο αριθμός των νοικοκυριών του δήμου αποτελείται από πυρηνικές οικογένειες παρά από μονογονεϊκές.



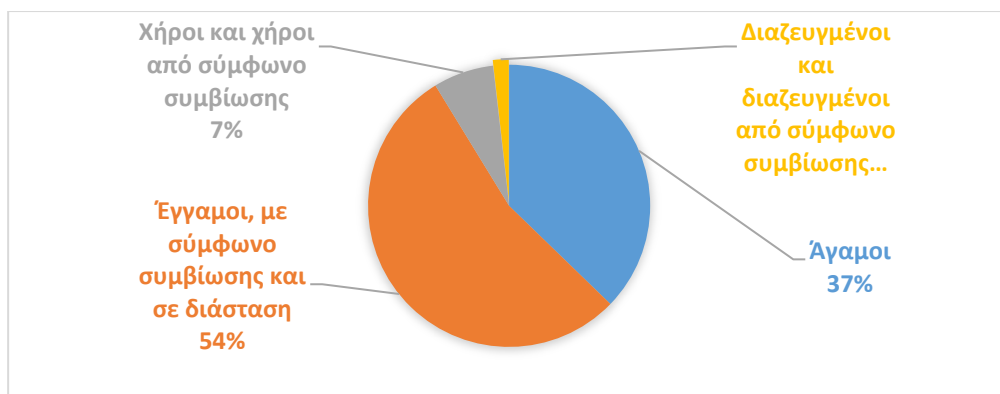

Πίνακας 16: Οικογενειακή κατάσταση του Δήμου Ηγουμενίτσας, στοιχεία από ΕΛ.ΣΤΑ.Τ του 2011

Η μέση ηλικία των κατοίκων της Ηγουμενίτσας είναι 41,9. Μεγάλο μέρος του πληθυσμού αποτελείται από άτομα ηλικίας 30-39 ετών και ακολουθούν οι συνταξιούχοι με ηλικία 60 ετών και άνω.

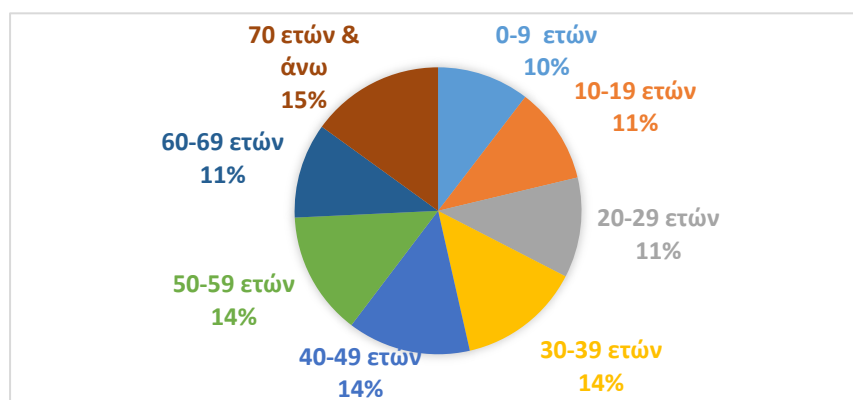

Πίνακας 17: Ομάδες ηλικιών των κατοίκων του Δήμου Ηγουμενίτσας στοιχεία ΕΛ.ΣΤΑ.Τ από το 2011

Το μεγαλύτερο μέρος του πληθυσμού (Άτομα γεννηθέντα το 2004 και πριν) έχουν τελειώσει μόνο την Δευτεροβάθμια εκπαίδευση ενώ ακολουθούν άτομα που έχουν αποφοιτήσει από την πρωτοβάθμια εκπαίδευση.

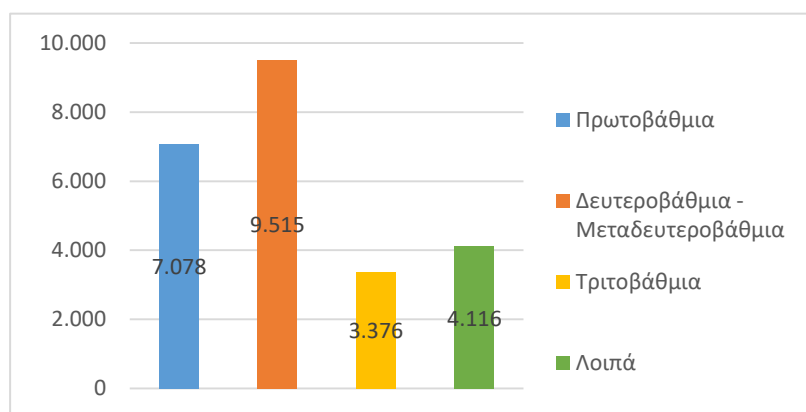

Πίνακας 18: Κατάσταση απασχολούμενων Δήμου Ηγουμενίτσας, στοιχεία από ΕΛ.ΣΤΑ.Τ. του 2011

Αυτό οφείλεται κατά κύριο λόγο στο ότι ένα μεγάλο ποσοστό όπως είδαμε κατοικεί στην γεωργική περιοχή της Ηγουμενίτσας, όπου εκεί οι άνθρωποι ασχολούνται με την γεωργία και την κτηνοτροφία.

Οι περισσότεροι Ηγουμενιτσιώτες είναι άτομα τα οποία έχουν μια μόνιμη απασχόληση ενώ το μικρότερο μέρος του πληθυσμού, το 8% μόνο είναι αυτό το οποίο ζητά εργασία (Σύμφωνα με τα στατιστικά στοιχεία του 2011).

Έτσι λοιπόν οι άνεργοι<sup>58</sup> του δήμου είναι 2.116 άτομα ενώ ο ενεργά οικονομικός πληθυσμός του Δήμου ανέρχεται στο ποσό των 14.924 ατόμων βάση πάντα τα στοιχεία από την ΕΛ.ΣΤΑ.Τ. του 2011.

Μεγάλο ποσοστό και εδώ παρατηρούμε στους συνταξιούχους οι οποίοι όπως είδαμε και παραπάνω αποτελούν μεγάλο ποσοστό από τους κατοίκους του Δήμου.

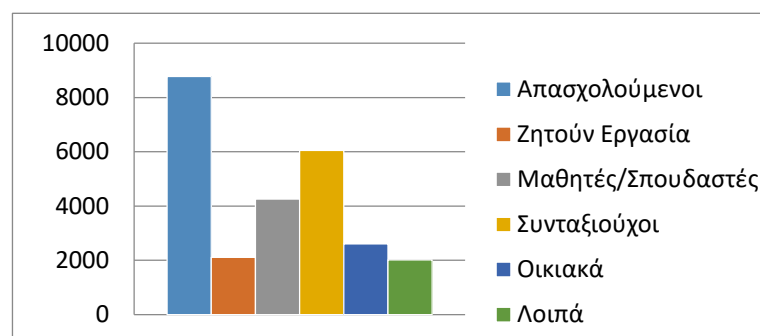

Πίνακας 19: Απασχόληση κατοίκων Δήμου Ηγουμενίτσας, στοιχεία από ΕΛ.ΣΤΑ.Τ του 2011

<sup>58</sup>Για το ποσοστό της ανεργίας υπολογίσθηκαν οι άνεργοι του δήμου επί του συνόλου των ενεργών απασχολούμενων, που ανέρχονται σε 10.890 άτομα, και όχι επί του συνολικού πληθυσμού που είναι 25.814 άτομα.

Η κύρια ενασχόληση των κατοίκων είναι κυρίως ο τριτογενής τομέας<sup>59</sup>. Οι πιο πολύ από αυτούς ασχολούνται με τον τουρισμό αφού η Ηγουμενίτσα αποτελείται από το δεύτερο μεγαλύτερο λιμάνι της Ελλάδος.

Στο Δήμο Ηγουμενίτσας δεν βλέπουμε τα τυπικά χαρακτηριστικά ενός αγροτικού περιφερειακού δήμου, όπου η πλειοψηφία των κατοίκων ασχολείται με τον πρωτογενή<sup>60</sup> ή το δευτερογενή τομέα<sup>61</sup>.

Παρόλο που ανήκει στην περιφέρεια της Ελλάδος βλέπουμε ότι διαφέρει από αυτήν, στα περίχωρα του δήμου ασχολούνται με τον πρωτογενή τομέα όμως στον Δήμο της Ηγουμενίτσας οι κάτοικοι ασχολούνται περισσότερο με τον τουριστικό κλάδο.

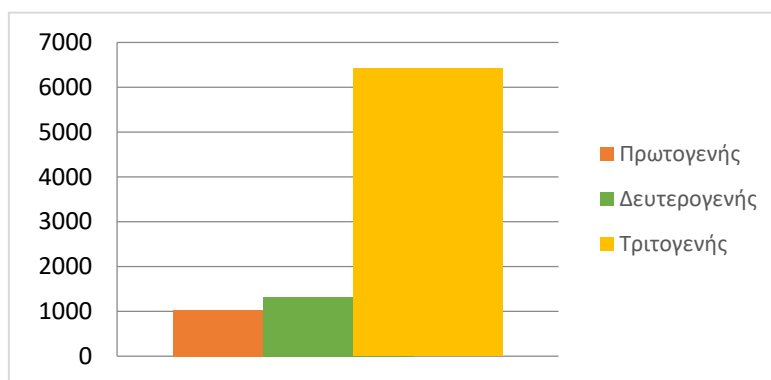

Πίνακας 20: Κατάσταση απασχολούμενων κατοίκων κατά τομέα του Δήμου Ηγουμενίτσας, στοιχεία από ΕΛ.ΣΤΑ.Τ. του 2011

<sup>59</sup> Ο τριτογενής τομέας περιλαμβάνει τις διάφορες υπηρεσίες, ιδιωτικές και κρατικές, που χρησιμοποιούνται από τους τελικούς καταναλωτές ή βοηθούν στην παραγωγή των προϊόντων των δύο άλλων τομέων της οικονομίας. Σε αυτό τον τομέα οικονομικής δραστηριότητας ανήκουν οι μεταφορές, το εμπόριο, οι τράπεζες, οι ασφαλιστικές επιχειρήσεις, οι ελεύθεροι επαγγελματίες (δικηγόροι, γιατροί, μηχανικοί), οι απασχολούμενοι στον κλάδο αναψυχής (ηθοποιοί, τραγουδιστές) και στον τουρισμό. <http://ebooks.edu.gr/modules/ebook/show.php/DSGL-C124/54/414,1540/>

<sup>60</sup> Ο πρωτογενής τομέας περιλαμβάνει όλες τις διαδικασίες λήψης διαφόρων αγαθών από τη φύση στην κατάσταση και στη μορφή που βρίσκονται π.χ. προϊόντα αλιείας, κυνηγίου και υλοτομίας. Επίσης περιλαμβάνει και διάφορες διαδικασίες με τις οποίες ο άνθρωπος παίρνει από τη φύση διάφορα προϊόντα για τη δημιουργία των οποίων φρόντισε ο ίδιος, δηλαδή τη φυτική παραγωγή (γεωργία) και τη ζωική παραγωγή (κτηνοτροφία - πτηνοτροφία). <http://ebooks.edu.gr/modules/ebook/show.php/DSGL-C124/54/414,1540/>

<sup>61</sup> Ο δευτερογενής τομέας περιλαμβάνει, όλες τις δραστηριότητες του ανθρώπου με τις οποίες μετασχηματίζει και μετατρέπει τα προϊόντα του πρωτογενούς τομέα με τεχνητό τρόπο (χρήση τεχνολογίας) σε άλλα διαφορετικής φύσης προϊόντα π.χ. σιτάρι » αλεύρι » ψωμί, αργό πετρέλαιο » βενζίνες κ.λπ. <http://ebooks.edu.gr/modules/ebook/show.php/DSGL-C124/54/414,1540/>

## 7. ΕΠΙΤΟΠΙΑ ΕΡΕΥΝΑ

Για την σωστή ολοκλήρωση της πτυχιακής έγινε μία επιτόπια έρευνα με χρήση ερωτηματολογίου. Τα ερωτηματολόγια είναι ανώνυμα.

Οι κάτοικοι του Δήμου Ηγουμενίτσας απάντησαν σε δέκα (10) ερωτήσεις, οι τρεις (3) πρώτες είναι βασικές ερωτήσεις όπου αφορούν το φύλο, την ηλικία και την εκπαίδευση του ερωτηθέντα και οι επτά (7) που ακολουθούν είναι γενικές ερωτήσεις όπου αφορούν τον δήμο και τις υπηρεσίες του.

Τα περισσότερα ερωτηματολόγια έγιναν με το πρόγραμμα Google DRIVE και κάποια με φωτοτυπημένα έντυπα, έτσι ώστε να μπορέσουν να ανταπεξέλθουν όλες οι ηλικίες.

Οι περισσότερες ερωτήσεις είναι μιας επιλογής όμως υπάρχουν και ερωτήσεις πολλαπλής επιλογής και μία (1) ερώτηση όπου μπορούν να γράψουν.

Στα ερωτηματολόγια απάντησαν εκατόν έξι (106) άτομα, κάτοικοι του Δήμου Ηγουμενίτσας μέσα σε διάστημα δύο (2) μόνων ημερών, με μεγαλύτερο ποσοστό γυναικών, 54%, ενώ η ηλικία που έδειξε περισσότερο ενδιαφέρον στα ερωτηματολόγια είναι τα άτομα από 25-39 χρονών με ποσοστό 50%, όπου απάντησαν πενήντα τρεις (53) κάτοικοι του Δήμου και ακολουθούν τα άτομα με ηλικία 40-54 χρονών με ποσοστό 19,8% ,όπου απάντησαν είκοσι ένας (21) κάτοικοι του Δήμου.

Στις νεότερες ηλικίες, δηλαδή από 18-25 χρονών, το ερωτηματολόγιο δεν φάνηκε να περνάει αδιάφορο αφού έρχονται τρίτες με είκοσι (20) απαντήσεις και με ποσοστό 19%.

Σε αντίθεση με της ηλικίες 40-54 χρονών όπου έδειξαν χαμηλό ενδιαφέρον ,αφού έχουμε μόνο οκτώ (8) απαντήσεις, με το ποσοστό του να ανέρχεται μόνο στο 8% Το χαμηλότερο ενδιαφέρον έδειξε η ηλικία από 65-80+ με συνολικό ποσοστό περίπου 4 %, με το σύνολο ατόμων να φτάνει στα τέσσερα (4) άτομα.

Στα παρακάτω διαγράμματα βλέπουμε συνοπτικά τις παραπάνω απαντήσεις.

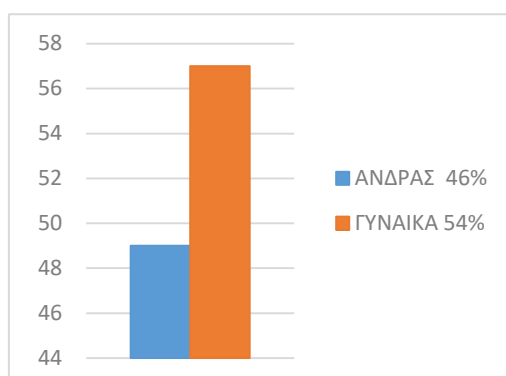

Πίνακας 21: Φύλο ερωτηθέντων έρευνας

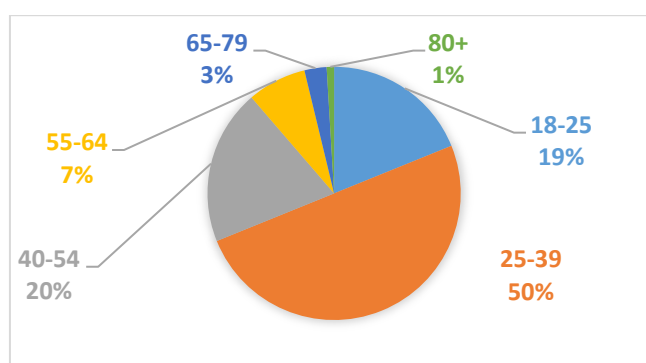

Πίνακας 22: Ηλικιακή ομάδα ερωτηθέντων

Όσο αφορά την εκπαίδευση των κατοίκων της Ηγουμενίτσας παρατηρούμε ότι ένα πολύ μικρό ποσοστό, μόλις 7% έχουν προχωρήσει τις σπουδές τους και έχουν κάνει κάποιο μεταπτυχιακό πρόγραμμα ενώ μόλις το 1% έχει πάρει κάποιο διδακτορικό τίτλο.

Σχεδόν οι μισοί και παραπάνω έχουν απαντήσει πως έχουν κάποιο χαρτί τριτοβάθμιας εκπαίδευσης, με το ποσοστό να φτάνει το 51%.

Μεγάλο ποσοστό 29% βλέπουμε ότι αγγίζει και τα άτομα τα οποία έχουν τελειώσει μόνο την δευτεροβάθμια εκπαίδευση.

Ενώ τρίτοι στην σειρά έρχονται, με ποσοστό 9%, τα άτομα που έχουν τελειώσει μόνο την βασική εκπαίδευση δηλαδή 10 στου 106 κατοίκους της Ηγουμενίτσας δεν έχουν πάει Γυμνάσιο και λύκειο. Αυτό οφείλεται όπως είδαμε και πιο πάνω κατά κύριο λόγο στο ότι ένα μεγάλο ποσοστό κατοικεί στην γεωργική περιοχή της Ηγουμενίτσας.

Τέλος ένα μικρό ποσοστό μόλις 3% μας δείχνει ότι έχουν ολοκληρώσει κάποια άλλη εκπαίδευση, όπως είναι τα Δημόσια ΙΕΚ.

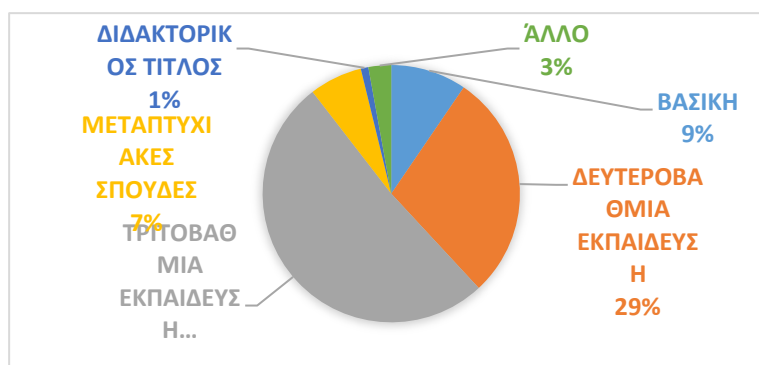

Πίνακας 23: Εκπαίδευση ερωτηθέντων

Στην ερώτηση 1 «Πόσο συχνά επισκέπτεστε τον Δήμο ή της υπηρεσίες του;» βλέπουμε ότι οι απαντήσεις δίστανται ενώ υπάρχει ένα μεγάλο ποσοστό που φτάνει στο 44%, με σαράντα επτά (47) απαντήσεις, όπου βλέπουμε πώς οι κάτοικοι του δήμου να επισκέπτονται τον Δήμο ή της Υπηρεσίες του αρκετές φορές τον χρόνο έρχεται όμως δεύτερο με είκοσι εννέα (29) άτομα να απαντούν και με ποσοστό 27% πώς επισκέπτονται τον δήμο μόνο μια φορά τον χρόνο.

Εντύπωση μας κάνει το γεγονός ότι τα άτομα που δεν επισκέπτονται, με ποσοστό 7%, ποτέ τον δήμο να ξεπερνάνε το ποσοστό των ατόμων αυτών που επισκέπτονται τον δήμο και της υπηρεσίες του είτε αρκετές φορές τον μήνα , με ποσοστό μόλις 4%, είτε μία φορά τον μήνα, με ποσοστό να αγγίζει μόλις το 1%.

Κοντά σε ποσοστά φτάνουν τα άτομα που επισκέπτονται τον Δήμο αρκετές φορές την εβδομάδα, με ποσοστό 9%, με τα άτομα που πάνε στον Δήμο μια φορά την εβδομάδα, με ποσοστό 8%.

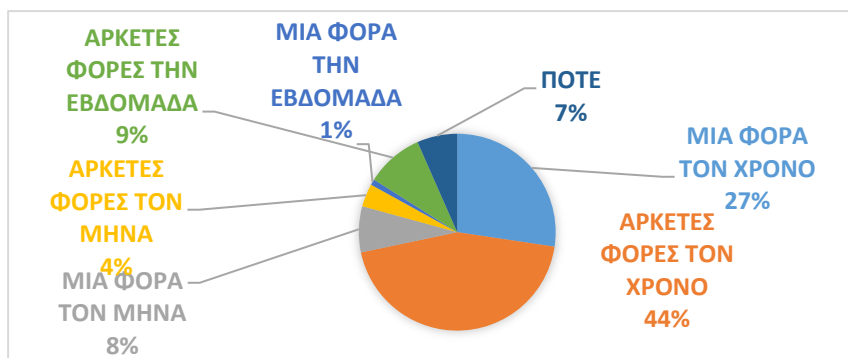

Πίνακας 24: Ερώτηση 1 " Πόσο συχνά επισκέπτεστε τον Δήμο Ηγουμενίτσας ;"

Στην επόμενη ερώτηση οι κάτοικοι του Δήμου ερωτήθηκαν για ποιόν λόγο επισκέπτεστε τον Δήμο και της υπηρεσίες του.

Οι απαντήσεις ήταν ποικίλες, η πολυπληθέστερη όμως ήταν για της υπηρεσίες του όπως είναι το Κ.Ε.Π, όπου πάνε συνήθως για να εκδώσουν και παραλάβουν κάποιον πιστοποιητικό ή κάποια βεβαίωση π.χ. οικογενειακής κατάστασης αλλά και για να ενημερωθούν για τυχόν νέα προγράμματα του Δήμου, το ληξιαρχείο και την πολεοδομία, για επικύρωση εγγράφων.

Πολλοί είναι ακόμα από τους δημότες που επισκέπτονται τον Δήμο για λόγους κοινωνικούς όπως είναι η ποιότητα ζωής της πόλης αλλά και για να κάνουν παράπονα που αφορούν την καθαριότητα της πόλης και τα αδέσποτα που υπάρχουν σε αυτήν.

Ένας ακόμα λόγος για την επίσκεψή τους είναι οικονομικές συναλλαγές όπως η πληρωμή διάφορων τελών αλλά και η πληρωμή της Δ.Ε.Υ.Α.Η.

Λίγοι είναι αυτοί οι οποίοι επισκέπτονται τον Δήμο για προσωπικές υποθέσεις όπως είναι οι άδειες γάμων και οι άδειες παραμονής.

Τέλος κάποιιοι απάντησαν ότι επισκέπτονται τον Δήμο λόγω δουλειάς τους ενώ υπήρχε ένα μικρό ποσοστό όπου απάντησε ότι δεν επισκέπτεται τον Δήμο για κανέναν λόγο.

Στην ερώτηση αν είστε ικανοποιημένοι από τις υπηρεσίες του Δήμου βλέπουμε ότι τα δύο ποσοστά δεν έχουν μεγάλη διαφορά με προβάδισμα το ποσοστό

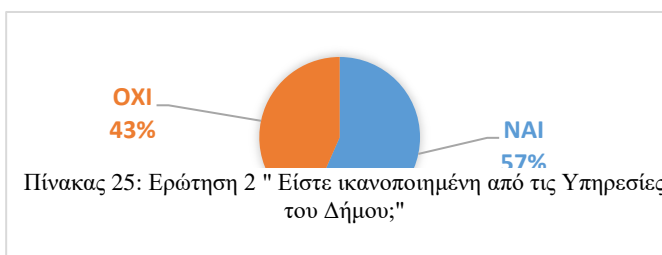

Πίνακας 25: Ερώτηση 2 " Είστε ικανοποιημένοι από τις Υπηρεσίες του Δήμου;"

του 57% που αντιστοιχεί στο ναι, ενώ το όχι φτάνει στο 43% και αυτό οφείλεται στον υψηλό χρόνο αναμονής και στο ότι η εξυπηρέτησή τους γίνεται μια χρονοβόρα υπόθεση λόγω στο μικρό αριθμό των εργαζομένων.

Η τέταρτη ερώτηση όπου είναι ερώτηση πολλαπλής επιλογής αφορά το αν έχουν επαφή οι κάτοικοι του Δήμου με τις υπηρεσίες της τοπικής αυτοδιοίκησης τα τελευταία χρόνια για τα θέματα που αφορούν τις συνοικίες, για το πόσο συχνά πάνε να πάρουν πιστοποιητικά και βεβαιώσεις, για το αν οι κάτοικοι καταθέτουν τα παράπονά τους στον δήμο και για το πόσο ασχολούνται με τις κοινωνικές υπηρεσίες του Δήμου.

Στις παραπάνω ερωτήσεις απάντησαν ενενήντα έξι (96) άτομα ότι πηγαίνουν συχνά για να πάρουν κάποιο είδος πιστοποιητικού, είκοσι δύο (22) άτομα απάντησαν ότι επισκέπτονται τις κοινωνικές υπηρεσίες ενώ μόλις οκτώ (8) άτομα ασχολούνται με τα συνοικιακά θέματα που υπάρχουν στον Δήμο.

Παράλληλα υπάρχει και ένα ποσοστό μόλις 6,9% που αντιστοιχεί σε επτά (7) άτομα τα οποία απάντησαν πως επισκέπτονται την τοπική αυτοδιοίκηση για να κάνουν κάποιο παράπονο.

Ενώ τέλος μόνο ένα (1) άτομο έχει επαφή με τις υπηρεσίες αυτές για άλλους

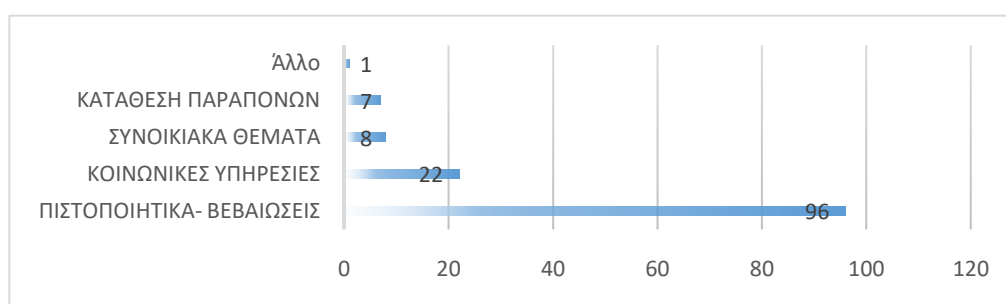

Πίνακας 26: Ερώτηση 3 “Έχετε επαφή με Υπηρεσίες της Τοπικής Αυτοδιοίκησης τα τελευταία χρόνια για ένα από τα ακόλουθα θέματα;”

λόγους.

Στην ερώτηση για το αν θεωρούν την πληροφορία που πήραν από τον Δήμο επαρκή το μεγαλύτερο ποσοστό, 43%, την θεωρεί αρκετά επαρκή ενώ μόνο το 7% την θεωρεί μη επαρκή.



Δεύτερη στην σειρά έρχεται η απάντηση από τριάντα τέσσερα (34) άτομα με ποσοστό 32% όπου θεωρούν την πληροφορία όχι και πολύ επαρκή ενώ δεκαεννιά (19) άτομα με ποσοστό 18% θεωρούν ότι έχουν λάβει μια πολύ επαρκή πληροφορία.

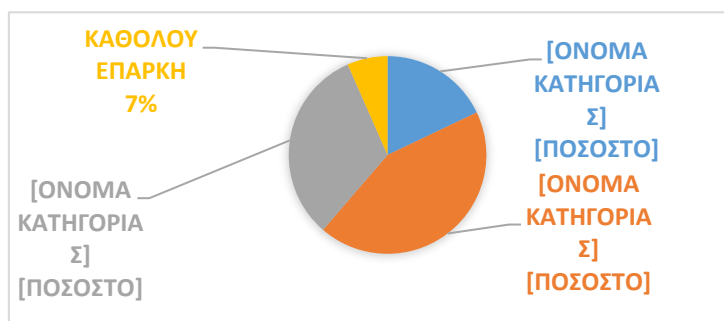

Πίνακας 27: Ερώτηση 4 " Θεωρήσατε επαρκή την υπηρεσία ή την πληροφορία που λάβατε από τον Δήμο; "

Στην προτελευταία ερώτηση που αφορά το πόσο ικανοποιημένοι είναι οι κάτοικοι από τις υπηρεσίες της κοινωνικής πρόνοιας ένα πολύ μεγάλο ποσοστό που φτάνει στο 52% απαντά ότι είναι ικανοποιημένοι ενώ το 21% μόνο απαντά πως δεν είναι καθόλου ικανοποιημένοι.

Παράλληλα στην ερώτηση αυτή βλέπουμε πως υπάρχουν και κάτοικοι, όπου αγγίζουν μόλις το 19%, οι οποίοι δεν χρησιμοποιούν καθόλου τις υπηρεσίες της πρόνοιας.

Ενώ το μικρότερο ποσοστό, κοντά στο 8% δηλώνει πως είναι πολύ ικανοποιημένος με τις υπηρεσίες της.

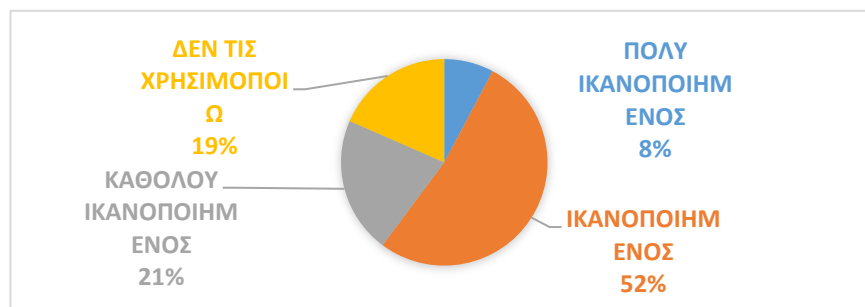

Πίνακας 28: Ερώτηση 6 " Πόσο ικανοποιημένοι είστε από τις υπηρεσίες της Κοινωνικής Πρόνοιας του Δήμου; "

Η τελευταία ερώτηση είναι πολλαπλής επιλογής και βάζει τους κατοίκους να επιλέξουν έναν ή περισσότερους τομείς στους οποίους, κατά την γνώμη τους, το Δημοτικό συμβούλιο θα έπρεπε να έχει πιο ενεργό ρόλο.

Οι περισσότεροι κάτοικοι απάντησαν την βελτίωση στην εργασία με ποσοστό 50,9%, όπου την επέλεξαν πενήντα τέσσερα (54) άτομα ενώ πολύ κοντά στο ποσοστό αυτό έρχεται η απάντηση, όπου ζητάν οι κάτοικοι να έχει πιο ενεργό ρόλο το Δημοτικό Συμβούλιο στην βελτίωση των υπηρεσιών κοινωνικής πρόνοιας, με ποσοστό 49,1% και με πενήντα δύο (52) άτομα να επιλέγουν αυτήν την απάντηση.

Μια ακόμα πολυπληθής απάντηση είναι η βελτίωση των υπηρεσιών της ψυχαγωγίας όπου την επέλεξαν σαράντα τρία (43) άτομα με το ποσοστό να φτάνει στο 40,6%.

Πολύ κοντά σε επιλογές φτάνουν οι απαντήσεις όπου αφορούν την βελτίωση της ασφάλειας και την βελτίωση της διαβίωσης των Α.μ.Ε.Α. με ποσοστό 33% και 34% αντίστοιχα.

Παρατηρούμε ακόμα ότι ένα μικρό ποσοστό γύρω στο 20%, επιλέγει να έχει πιο ενεργό ρόλο το Δημοτικό Συμβούλιο στην προώθηση της ένταξης των ατόμων με διαφορετική καταγωγή, θρησκεία και κουλτούρα.

Ενώ τέλος μόλις το 9% επιλέγει το Δημοτικό Συμβούλιο να πάρει ενεργό ρόλο σε κάτι διαφορετικό από τα παραπάνω θέματα.

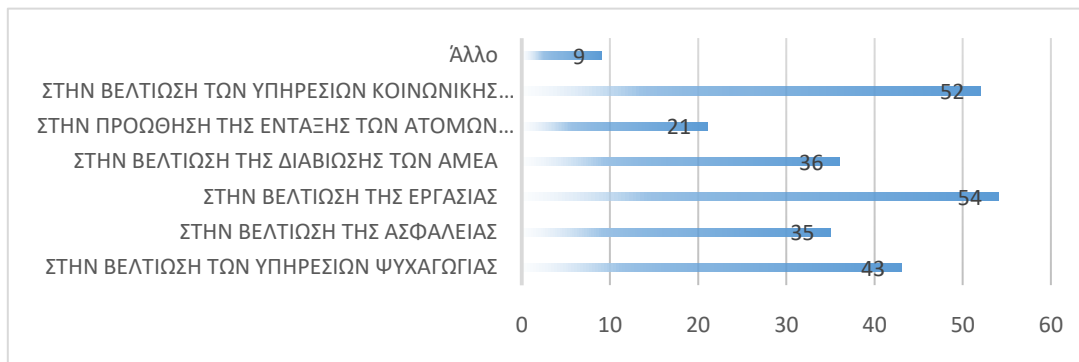

Πίνακας 29: Ερώτηση 7 " Εάν επιλέγατε έναν ή περισσότερους τομείς, στον οποίο, κατά την γνώμη σας, το Δημοτικό Συμβούλιο έπρεπε να έχει πιο ενεργό ρόλο ποιος θα ήταν αυτός; "

## 8. ΣΥΜΠΕΡΑΣΜΑΤΑ ΚΑΙ ΠΡΟΤΑΣΕΙΣ

Συμπερασματικά θα λέγαμε ότι από την παραπάνω έρευνα φαίνεται ότι οι πολίτες του Δήμου Ηγουμενίτσας ενώ δείχνουν να είναι ικανοποιημένοι από τις υπηρεσίες του Δήμου αλλά και της Κοινωνικής Πρόνοιας στην ουσία δεν είναι.

Οι κάτοικοι της πόλης ζητούν τόσο την βελτίωση των υπηρεσιών του Δήμου όσο και την βελτίωση της ποιότητας ζωής της πόλης.

Μπορεί κανείς να παρατηρήσει ότι τα τελευταία χρόνια σε τοπικό επίπεδο στο Δήμο Ηγουμενίτσας τα προβλήματα των ανθρώπων αυξάνονται, σε αυτό έχει συμβάλει και η κρίση που επικρατεί τα τελευταία χρόνια στην Ελλάδα.

Ερευνώντας για την εργασία βρήκα διάφορα προγράμματα τα οποία εφαρμόζονται σε άλλες πόλεις- Δήμους της Ελλάδας και κάποια από αυτά τα θα μπορούσαν να εφαρμοστούν και στον δικό μου Δήμο.

Σαν πρώτο πρόγραμμα θα πρότεινα μία «αποθήκη τροφίμων» στο πλαίσιο συνεργασίας του Δήμου με την εκκλησία με στόχο την κάλυψη των αναγκών άπορων οικογενειών ή μεμονωμένων ατόμων τα οποία στερούνται της δυνατότητας αντιμετώπισης τους.

Η διανομή τροφίμων μέσα από τα συσσίτια θα είναι ένας ακόμα ρόλος της «αποθήκης τροφίμων» όπου θα μπορούσε να γίνει από την εκκλησία ή από κάποιον άλλον φιλανθρωπικό φορέα.

Επίσης θα μπορούσε να βοηθήσει σε περίπτωση έκτακτων αναγκών που σχετίζονται με φυσικές καταστροφές.

Σε άλλους Δήμους η «αποθήκη τροφίμων» λειτουργεί είτε με την χορήγηση κάρτας με τα στοιχεία του κάθε ανθρώπου είτε με καταλόγους. Επιπλέον θα μπορούσε να διαμορφωθεί ένα μέρος όπου θα μπορούσαν να μαζεύουν ρούχα, βιβλία και παιχνίδια για τις άπορες οικογένειες του Δήμου.

Σε άλλους Δήμους βλέπουμε τέτοιους χώρους όπου διάφοροι φορείς και χορηγοί καλύπτουν τις ανάγκες αυτές.

Ένα ακόμα πρόγραμμα που θα μπορούσε να δημιουργηθεί είναι στον τομέα του εθελοντισμού.

Στο τοπικό επίπεδο το ρόλο αυτό μπορούν να διαδραματίσουν περισσότερο αποτελεσματικά οι φορείς της αυτοδιοίκησης αξιοποιώντας την εγγύτητα στην τοπική κοινωνία.

Μέσα από τον εθελοντισμό οι κάτοικοι θα μπορούσαν να έρθουν πιο κοντά έτσι ώστε να ανακαλύψουν τα κυριότερα κοινωνικά προβλήματα του Δήμου και να προσπαθήσουν να τα αντιμετωπίσουν, να αναπτύξουν νέες δεξιότητες, να μαθαίνουν να εργάζονται σε ένα πλαίσιο ανεξάρτητο από πολιτικά και οικονομικά συμφέροντα, να ανοίγουν τους ορίζοντές τους και να ανακαλύψουν χώρους που μπορεί να μην γνώριζαν από πριν, ωστόσο από μόνος του ο εθελοντισμός δεν είναι επαρκής για την κάλυψη των συνεχών αυξανόμενων αναγκών του Δήμου.

Το πρόβλημα της ανεργίας στον Δήμο είναι ορατό αφού παρατηρούμε ένα υψηλό ποσοστό ανεργίας κυρίως των νέων, το οποίο αφήνει εκτός παραγωγικής διαδικασίας το σημαντικότερο κομμάτι του πληθυσμού καθώς η περιοχή διαθέτει εξαιρετικό εργατικό δυναμικό και με υψηλό δείκτη μόρφωσης, αυτό βέβαια οφείλετε στην οικονομική κρίση, η οποία δημιουργεί την υποβάθμιση της ευρύτερης περιοχής της Ηπείρου.

Προτείνεται η ανάπτυξη του λιμανιού και η δημιουργία σύγχρονων οδικών αξόνων έτσι ώστε να μπορέσει να τονώσει το επενδυτικό ενδιαφέρον και να αυξήσει σημαντικά την προσέλκυση επισκεπτών στην περιοχή.

Επιπλέον θα μπορούσαν πολλοί από τους δημότες, οι οποίοι ασχολούνται με τον πρωτογενή τομέα, να αυξήσουν τη παραγωγή ποιοτικών αγροτικών προϊόντων και γιατί όχι όσοι μπορούν από αυτούς να προχωρήσουν στην εξαγωγή τους.

Η πολιτιστική υποδομή του Δήμου βελτιώνεται σταθερά τα τελευταία χρόνια και συγκεντρώνεται κατά κύριο λόγο στην πόλη της Ηγουμενίτσας, ενώ απουσιάζει εντελώς σε ορισμένα Δημοτικά Διαμερίσματα. Ακόμα υπάρχει μεγάλη έλλειψη σε

σύγχρονες πολιτιστικές υποδομές – πολυχώρους για την διεξαγωγή διαλέξεων, παρουσιάσεων.

Η δημιουργία σύγχρονης βιβλιοθήκης του Δήμου αλλά και δημοτικά Κέντρα Διά Βίου Μάθησης ή δημοτικά πολιτιστικά κέντρα όπου θα μπορούν οι κάτοικοι δωρεάν να περνούν δημιουργικές ώρες μέσα από την μάθηση των παραδοσιακών και μη χορών, θεάτρου και άλλων δραστηριοτήτων. Για αυτό τον λόγο θα μπορούσαν να δημιουργήσουν σε κάποιους ήδη διαμορφωμένους χώρους πολιτιστικά κέντρα, λαογραφικό μουσείων κ.λπ.

Μέσα από αυτά τα προγράμματα θα μπορέσουν να διοργανώνουν ευκολότερα συναυλίες, θεατρικές παραστάσεις ή ακόμα και προβολές ταινιών με σκοπό την βελτίωση των υπηρεσιών ψυχαγωγίας.

Όσον αφορά τον αθλητικό τομέα θα μπορούσαν να προτείνουν την δημιουργία υποδομών αθλητισμού για την ανάπτυξη του μαζικού αθλητισμού, όπως η θεσμοθέτηση αθλητικών διοργανώσεων μόνιμου χαρακτήρα, δημιουργία κλειστού κολυμβητηρίου, δημιουργία πολυχώρου αθλητισμού ενώ θα μπορούσαν να βελτιωθούν ακόμα τα ήδη υπάρχοντα γήπεδα.

Τέλος σημαντικός τομέας όπου θα πρέπει να γίνει κάτι αξιόλογο είναι στον τομέα των ατόμων με ειδικές ανάγκες (Α.μ.Ε.Α), όπου θα μπορούσαν να δημιουργήσουν έναν οργανισμό για την εφαρμογή δράσεων σχετικά με τη βελτίωση της ποιότητας ζωής των ατόμων με αναπηρίες.

Η δημιουργία νέου αυτόνομου κτιρίου μπορεί να αναβαθμίσει τις δυνατότητες του κέντρου αυτού και να δώσει τη δυνατότητα περαιτέρω ανάπτυξης.

Η βελτίωση των δομών της πόλης κάνοντας την πιο φιλική απέναντι σε αυτά τα άτομα.

Τέλος η δημιουργία γραφείων ή άλλων υπηρεσιών με αντικείμενο την προώθηση της συμμετοχής των ατόμων με αναπηρίες στην αγορά εργασίας είναι ένας ακόμα παράγοντας που θα μπορούσε να βελτιωθεί.

Αυτά είναι κάποια προγράμματα όπου θα μπορούσαν να εφαρμοστούν στον Δήμο Ηγουμενίτσας έτσι ώστε να γίνει πιο φιλικός και ανθρώπινος. Ο Δήμος έχει την βάση και θα μπορούσε να την αξιοποιήσει δημιουργικά με αποτέλεσμα να δημιουργήσει έναν Δήμο όπου θα μπορούσε να τον χαρακτηρίζει η ποιότητα των υπηρεσιών του, η επιδίωξη της τοπικής οικονομικής ανάπτυξης, η πολιτιστική αναβάθμιση και η κοινωνική συνοχή.

Παρόλο αυτά δεν μπορεί κανείς να αμφισβητήσει το μέχρι τώρα έργο και τις προσπάθειες που κάνει ο Δήμος για την μελλοντική αύξηση των δομών της κοινωνικής προστασίας.

## **Βιβλιογραφία:**

1. Αμίτση Γ.(2002), «Θεσμοί Και πολιτικές επαγγελματικής κατάρτισης», Αθήνα, Εκδόσεις Παπαζήση.
2. Βασικές αρχές Κοινωνικής Επιστήμης, Γ' ΛΥΚΕΙΟΥ
3. Δ. Παπαδοπούλου (2002) «Από την Κοινωνική Ευπάθεια στον Κοινωνικό Αποκλεισμό, Αθήνα, Εκδόσεις Μελέτες του ΙΝΕ/ΓΣΕΕ-ΑΔΕΔΥ331
4. Δ. Μπαλούρδος & Μ. Πετράκη (2012), « Νέα φτώχεια & Κοινωνικός Αποκλεισμός Πολιτικές Καταπολέμησης & Καθιέρωση ενός ελάχιστου εγγυημένου εισοδήματος», Αθήνα, Βουλή των Ελλήνων.
5. Ζάννης, Π. (2006), «Κοινωνικός Αποκλεισμός : Εισαγωγή στην έννοια. Η Κατανόηση της Διαδικασίας» κεφάλαιο στο συλλογικό τόμο : Η ανάπτυξη Συνοδευτικών Υποστηρικτικών Υπηρεσιών, Αθήνα, Εκδόσεις Ερμής και ΕΚΕΠΙΣ.
6. Ξ. Ι. Κοντιάδη (2008) « Εισαγωγή στην Κοινωνική, Διοίκηση και τους Θεσμούς Κοινωνικής Ασφάλειας», Αθήνα, Εκδόσεις Παπαζήσης.
7. Ο. Στασινοπούλου (2000),«Κράτος Πρόνοιας», Αθήνα, GUTENBERG.

## **Προφορικές Πληροφορίες από Φορείς του Δήμου Ηγουμενίτσας:**

1. ΔΕΥΑΗ
2. ΕΛ.ΣΤΑ.Τ Δήμου Ηγουμενίτσας
3. Εφορεία Αρχαιοτήτων Θεσπρωτίας
4. Κ.Α.Π.Η.
5. Κ.Η.ΦΗ.
6. ΚΔ.Α.Π. με ``Α`` -Το Εργαστήρι
7. Κέντρο πρόληψης «Αριάδνη»
8. ΚΕΠ Δήμου Ηγουμενίτσας
9. ΠΑ.Κ.Π.ΠΟ
10. Φιλαρμονική Δήμου Ηγουμενίτσας.



## **Ιστότοπος:**

1. <http://www.eetaa.gr>
2. <http://www.igoumenitsa.gr>
3. <http://www.netlam-map.eu/>
4. <http://www.urbanets.eu/en/>
5. <http://adrion-art.eu/index.php/el/>
6. <http://www.clusterclub.eu/>
7. <http://www.ncnet.eu/>
8. <http://www.archeos.eu/wiki/doku.php/>
9. [http://www .users.auth.gr/gtsiakal/p3keimena/orismos-poverty.htm](http://www.users.auth.gr/gtsiakal/p3keimena/orismos-poverty.htm)
10. [http://www.igoumenitsamuseum.gr/view\\_subpage/3/15/i-poli](http://www.igoumenitsamuseum.gr/view_subpage/3/15/i-poli)
11. <http://www.nthesprotias.com/>
12. <http://www.igoumenitsa.gr/>
13. <http://www.520greeks.com/articles/i-istoria-tis-igoymenitsa/>
14. <http://www.iknowgr.wordpress.com/>
15. [www.statistics.gr](http://www.statistics.gr)
16. <http://ebooks.edu.gr/modules/ebook/show.php/DSGL-C124/54/414,1540/>

